



**SIMOPLAN
INCORPORADORA LTDA**

**Construção Habitacional
Multifamiliar Vertical - HMV**

Arborais 1

Avenida Cinco, Nº 34 – Lote 01 – Quadra A
Quarteirão 17.419 - Residencial Arborais
Campinas /SP

Versão 01 - Setembro/2024

Estudo de Impacto de Vizinhança - EIV

Sumário

APRESENTAÇÃO	19
1. INFORMAÇÕES GERAIS.....	21
2. CARACTERIZAÇÃO DO EMPREENDIMENTO	22
3. CARACTERIZAÇÃO DA LOCALIZAÇÃO	19
3.1 LOCALIZAÇÃO DO TERRENO	19
3.2 CARACTERIZAÇÃO DAS ÁREAS DE INFLUÊNCIAS	21
3.2.1. Área Diretamente Afetada - ADA	21
3.2.2. Área de Influência Direta – AID.....	22
3.2.3. Área de Influência Indireta – AI.....	22
4. DIAGNÓSTICO, DELIMITAÇÃO DOS IMPACTOS E MEDIDAS MITIGADORAS	24
4.1 USO E OCUPAÇÃO DE SOLO.....	24
4.1.1. Uso do Solo Praticado	27
4.2 CARACTERIZAÇÃO AMBIENTAL	34
4.3 FASE DE IMPLANTAÇÃO	47
4.3.1 Canteiro de Obras.....	47
4.3.2 Movimentação de Terra	49
4.3.3 Sistema de Drenagem	53
4.3.4 Tráfego.....	53
4.3.5 Sinalização.....	54
4.3.6 Segurança.....	56
4.3.7 Limpeza	57
4.3.8 Monitoramento Contínuo.....	57
4.3.9 Resíduos Sólidos	58
4.3.10 Poluição Sonora.....	68
4.4 FASE DE OPERAÇÃO.....	70
4.4.1 Adensamento Populacional	70
4.4.2. Infraestrutura Urbana	72
4.4.2.1 Abastecimento de Água e Esgotamento Sanitário.....	72
4.4.2.2 Energia Elétrica.....	75
4.4.2.3 Iluminação Pública	77

4.4.2.4 Sistema de Drenagem Pluvial.....	79
4.4.2.5 Condições das Vias e Calçadas.....	82
4.4.2.6 Coleta de Resíduos.....	87
4.4.2.7 Transporte Público.....	88
4.4.2.8 Geração de Tráfego.....	92
4.4.3 Equipamentos Públicos Urbanos.....	94
4.4.3.1 Equipamentos de Saúde.....	94
4.4.3.2 Equipamentos de Educação.....	96
4.4.3.3 Equipamentos de Lazer.....	100
4.4.3.4 Equipamentos de Segurança.....	103
4.4.4 Condições de Urbanização.....	103
4.4.4.1 Insolação, Ventilação e Volumetria.....	103
4.4.4.2 Paisagem Urbana.....	108
4.4.4.3 Patrimônio Natural e Cultural.....	113
4.4.5 Valorização ou Desvalorização Imobiliária.....	113
4.4.6 Perfil Socioeconômico.....	114
4.4.6.1. Levantamento de Dados Censitários.....	114
4.4.6.2. Demografia e Distribuição Etária.....	120
4.4.6.3. Rendimento.....	383
4.4.6.4. Estimativa de Público-Alvo do Empreendimento.....	385
4.4.6.5. Classificação de Rendimento Familiar.....	386
4.4.6.6. Índice Paulista de Vulnerabilidade Social.....	387
5. CONSIDERAÇÕES FINAIS.....	389
6. RESPONSABILIDADE TÉCNICA.....	390
7. ANEXOS.....	391
1. ANOTAÇÃO DE RESPONSABILIDADE TÉCNICA – ART.....	392
2. PROJETO SIMPLIFICADO.....	393
3. FICHA INFORMATIVA DO CADASTRO FÍSICO DO IMÓVEL - Nº 226148.....	394
4. INFORME TÉCNICO Nº 0029/2024 – SANASA.....	395
5. CARTA DE VIABILIDADE DE ELETRIFICAÇÃO – CPFL PAULISTA Nº 1390/2024/DPO.....	396
6. PROJETO DE ARRUAMENTO E LOTEAMENTO APROVADO.....	397

7. MATRIZ DE INSOLAÇÃO.....	398
8. FICHA CONDEPACC - SEI Nº 2024.00017837-37	399

Lista de Figuras

Figura 1. Localização do empreendimento.....	22
Figura 2. Projeto arquitetônico pretendido.....	13
Figura 3. Projeto arquitetônico pretendido – corte longitudinal.....	14
Figura 4. Acesso ao empreendimento.....	17
Figura 5. Localização do Empreendimento no Município de Campinas.....	20
Figura 6. Áreas de Influência do empreendimento.....	23
Figura 7. Macrozoneamento do empreendimento.....	25
Figura 8. Zoneamento do empreendimento.....	26
Figura 9. Uso e ocupação do solo existente.....	29
Figura 10. Fotografias – Uso residencial.....	30
Figura 11. Fotografias – Uso comercial.....	31
Figura 12. Fotografias – Uso institucional.....	32
Figura 13. Fotografias – Uso rural.....	32
Figura 14. Fotografias – Uso industrial.....	33
Figura 15. Mapa - Bacias Hidrográficas das áreas de influência.....	35
Figura 16. Mapa – Microbacias das áreas de influência.....	37
Figura 17. Mapa – Localização de nascentes e cursos hídricos.....	39
Figura 18. Mapa – Áreas de Preservação Permanente nas áreas de influência.....	41
Figura 19. Projeto de levantamento planialtimétrico.....	43
Figura 21. Cronograma de obras.....	48
Figura 22. Exemplo de umidificação de solo na obra.....	51
Figura 23. Exemplos de “lonamento” em caçamba de entulho e caminhão.....	54
Figura 24. Exemplos de placas de segurança no trabalho.....	55
Figura 25. Exemplo de placas de avisos para higiene pessoal e controle de obras..	56
Figura 26. Modelo de acondicionamento de resíduos em caçambas.....	67
Figura 27. Exemplo de lixeiras identificadas de acordo com o padrão de cores.....	67
Figura 28. Fotografias – Equipamentos medidores das redes de água e esgoto.....	73
Figura 29. Fotografias – Equipamentos medidores de energia elétrica.....	76
Figura 30. Fotografias – Postes de iluminação pública.....	78
Figura 31. Fotografias – Rede de drenagem pluvial da região do empreendimento.	80
Figura 32. Fotografias - Calçadas no entorno do empreendimento.....	83

Figura 33. Fotografias Vias atuais do entorno do empreendimento.	84
Figura 34. Fotografias – Faixas de pedestres	85
Figura 35. Fotografias – Dispositivos de acessibilidade	86
Figura 36. Mapa de localização pontos de ônibus - AID.	89
Figura 37. Condições dos pontos de parada de ônibus localizados.....	90
Figura 38. Localização do centro de saúde da região.	95
Figura 39. Localização das unidades de educação da região.	98
Figura 40. Fotografias – Unidades de educação da rede pública de ensino.	99
Figura 41. Localização das unidades de educação da região.	101
Figura 42. Fotografias – Equipamentos públicos de lazer da região.	102
Figura 43. Mapa de vegetação natural das áreas de influência.	109
Figura 44. Fachada do empreendimento – Vista Frontal.....	111
Figura 45. Fachada do empreendimento – Vista da Portaria	112
Figura 46. Carta do IBGE Setores Censitários 2010 - Localização e Área de Influência do Empreendimento.	116
Figura 47. Carta do IBGE Setores Censitários 2022 - Localização e Área de Influência do Empreendimento.	119
Figura 48. Mapa de Renda Média - Áreas de Influências do Empreendimento	384
Figura 49. Mapa IPVS - Áreas de Influências do Projeto.	388

Lista de Tabelas

Tabela 1. Tabela de unidades habitacionais por pavimento.....	23
Tabela 2. Quadro de áreas do projeto.....	16
Tabela 3. Quadro de vagas do empreendimento.	18
Tabela 4. Uso do solo no cenário atual para cada uma das áreas de influência.....	28
Tabela 5. Quadro de volumes de movimentação de terra.....	52
Tabela 6. Classificação dos Resíduos de Construção Civil.....	59
Tabela 7. Resíduos que são esperados encontrar durante a obra e sua classe.....	60
Tabela 8. Possíveis processos de reutilização de material dentro da obra.	64
Tabela 9. Cores para identificação de diferentes tipos de resíduos.	65
Tabela 10. Acondicionamento dos resíduos da construção civil.	66
Tabela 11. Gênero e faixa etária da população do condomínio.	71
Tabela 12. Linhas de ônibus das áreas de influência.....	91
Tabela 13. Legenda do Mapa Setor Censitário de 2022.	120
Tabela 14. População estimada – Faixas etárias.....	385
Tabela 15. Estratos Socioeconômicos	386

APRESENTAÇÃO

O Estudo de Impacto de Vizinhança (EIV) é um instrumento de política urbana, criado pelo Estatuto da Cidade (EC), Lei Federal nº 10.257 de 10 de julho de 2001, no qual devem ser contemplados os efeitos positivos e negativos da implantação de um empreendimento ou atividade no que concerne à qualidade de vida da população residente na área e proximidades do mesmo.

De acordo com o artigo 36 do EC, os municípios devem regulamentar a aplicação do EIV mediante lei específica, contendo as atividades e empreendimento sujeitos a sua elaboração.

No caso do município de Campinas, o EIV é contemplado pela Lei Complementar nº 189 de 08 de janeiro de 2018, que dispõe sobre Plano Diretor Estratégico do município e regulamentado pelo Decreto Nº 23.119 de 21 de dezembro de 2023. O Estudo de Impacto de Vizinhança - EIV é o documento que apresenta o conjunto dos estudos e informações técnicas relativas à identificação, avaliação, mitigação, compensação e potencialização dos impactos, na vizinhança, de um empreendimento ou atividade, de forma a permitir a análise das diferenças entre as condições que existirão com a implantação dele e as que existiriam sem essa ação, precedido da caracterização do empreendimento e do diagnóstico do meio preexistente.

O art. 105 da lei 189/2018 define que o EIV deve contemplar pelo menos os seguintes aspectos:

- I - o adensamento populacional;
- II - as demandas por serviços, equipamentos e infraestruturas urbanas e comunitárias;
- III - as alterações no uso e ocupação do solo e seus efeitos na estrutura urbana;
- IV - os efeitos da valorização ou desvalorização imobiliária da vizinhança;
- V - a geração de tráfego e de demandas por melhorias e complementações nos sistemas de transporte coletivo;
- VI - os efeitos da volumetria do empreendimento e das intervenções urbanísticas propostas em sua relação com as vias e logradouros públicos, sobre a ventilação, iluminação, paisagem urbana, segurança, recursos naturais e patrimônios históricos e culturais da vizinhança;
- VII - presença de risco à segurança pública;

VIII - incomodidade decorrente de emissão de ruídos, vibração, odores e particulados.

O presente estudo foi elaborado para Construção Habitacional Multifamiliar Vertical – HMV a no município de Campinas, Estado de São Paulo.

Para a avaliação de impactos deste Estudo de Impactos de Vizinhança, foram analisadas as características do empreendimento, assim como seus documentos legais e projetos, à fim de compreender seu porte, e suas necessidades de infraestrutura.

Além disso, foi realizada uma visita em campo, com o objetivo de coletar informações sobre a infraestrutura urbana, meio ambiente, equipamentos públicos (saúde, educação, lazer, social, etc.), paisagem urbana e volumetria, das áreas de influência do empreendimento, juntamente com a elaboração do relatório fotográfico, com o objetivo de compreender se a vizinhança possui capacidade de receber o novo projeto, e quais seriam as medidas mitigadoras necessárias para não impactá-la significativamente nas fases de implantação e operação do mesmo.

Os impactos foram classificados de acordo com suas características, que apresentadas a seguir:

- 1. Consequências:** indica se o impacto tem efeitos benéficos/positivas **(P)**, adversos/negativas **(N)**, e não aplicáveis **(NA)**, quando não representa impacto;
- 2. Abrangência:** indica se o impacto é ocasionado na Área Diretamente Afetada **(ADA)**, na Área de Influência Direta **(AID)** ou na Área de Influência Indireta **(AII)** do empreendimento;
- 3. Intensidade:** refere-se ao grau do impacto sobre o elemento estudado, podendo ser **neutro (N)**, **baixo (B)**, **médio (M)** ou **elevado (E)**, segundo a intensidade com que as características ambientais possam ser modificadas;
- 4. Tempo:** refere-se à duração do impacto, podendo ser permanente **(P)**, temporário **(T)**, cíclico **(C)** e neutro **(N)**.

1. INFORMAÇÕES GERAIS

DADOS DO EMPREENDEDOR

Empreendedor: SIMOPLAN INCORPORADORA LTDA

CNPJ: 37.516.043/0001-34

Endereço: Rua Americo Brasiliense, 172 – Sala 5, Cambuí

CEP: 13.025-230

Município: Campinas

Responsável: Rafael Dammus Taiar Simionato

DADOS DO PROPRIETÁRIO

Proprietário: SR ADMINISTRAÇÃO PARTICIPAÇÃO E COMÉRCIO LTDA

CNPJ: 61.544.987/0001-08

Endereço: Rua Marconi, 107 – 10º Andar, Centro

CEP: 01.047-908

Município: São Paulo

DADOS DO EMPREENDIMENTO

Nome Fantasia: Residencial Arborais 1

Tipo do Empreendimento: Construção de Habitação Multifamiliar Vertical - H MV

Orçamento estimativo - CUB Agosto/24 – R8 - Padrão Normal - Sem desoneração: R\$ 2.017,89 - R\$ 94.125.467,81 (noventa e quatro milhões, cento e vinte e cinco mil, quatrocentos e sessenta e sete reais e oitenta e um centavos);

Endereço: Avenida Cinco, Nº 34 – Lote 01 – Quadra A - Quarteirão 17.419 – Residencial Arborais

Município: Campinas/SP

Responsável Técnico: Rafael Dammus Taiar Simionato

CREA: 5061821393-SP

Matrícula: 136.502

DADOS DO RESPONSÁVEL PELO ESTUDO - EIV

Nome: Global Ambiente Consultoria Ambiental Ltda.

Endereço: Rua Paschoal Nicolau Purchio, Nº 25 - Nova Campinas

CEP: 13.092-157

Município: Campinas - SP

Telefone: (19) 3201-5111

CNPJ: 13.264.823/0001-76

Responsável Técnico: Plínio Escher – plinio.escher@globalambiente.com.br

ART: 2620241285155(anexo 1)

2. CARACTERIZAÇÃO DO EMPREENDIMENTO

De acordo com o Projeto Simplificado (anexo 2), o empreendimento trata-se de uma Construção Habitação Multifamiliar Vertical (HMV), a se localizar na Avenida Cinco, Nº 34 – Lote 01 – Quara A - Quarteirão 17.419 – Residencial Arborais, no município de Campinas. Na figura a seguir demonstra-se a localização do empreendimento em questão.



Figura 1. Localização do empreendimento.

Fonte: Google Earth – Modificado por Global Vias.

No condomínio serão construídas 11 torres residenciais, compostas da seguinte forma:

- Torres 01, 02, e 05 terão: 01 subsolo + 8 pavimentos, sendo térreo e 7 pavimentos tipo.
- Torres 03, 04, 06, 07, 08, e 11 terão: 02 subsolos + 8 pavimentos, sendo térreo e 7 pavimentos tipo.
- Torres 09 e 10 terão: 03 subsolos + 8 pavimentos, sendo térreo e 7 pavimentos tipo.

Com relação as unidades habitacionais, de acordo com projeto simplificado, a torre 5 - T5 contará com 32 unidade habitacionais.

As torres denominadas como T1, T2, e T6, contarão com 34 unidades habitacionais.

As torres denominadas T3, T4, T7, T8 e T11 contarão com 36 unidades habitacionais.

As torres denominadas T9 e T10, contarão com 38 unidades habitacionais.

Sendo assim, o futuro condomínio irá contemplar 390 unidades habitacionais. A distribuição das unidades habitacionais por pavimento, existentes em cada torre, podem ser observadas na tabela abaixo.

TABELA DE UNIDADES / PAVIMENTO					
PAVIMENTO	SUBSOLO 3	SUBSOLO 2	SUBSOLO 1	TÉRREO	TIPO
TORRE 1 - T1	-	-	2	4	4
TORRE 2 - T2	-	-	2	4	4
TORRE 3 - T3	-	2	2	4	4
TORRE 4 - T4	-	2	2	4	4
TORRE 5 - T5	-	-	2	2	4
TORRE 6 - T6	-	2	2	2	4
TORRE 7 - T7	-	2	2	4	4
TORRE 8 - T8	-	2	2	4	4
TORRE 9 - T9	2	2	2	4	4
TORRE 10 - T10	2	2	2	4	4
TORRE 11 - T11	-	2	2	4	4

Tabela 1. Tabela de unidades habitacionais por pavimento

Fonte: Projeto arquitetônico simplificado.

O empreendimento contará com áreas de lazer, dentre eles o salão de festas, casa de campo, gourmet, fitness, apoio de piscina, brinquedoteca, coworking, sports bar/sauna, churrasqueira, piscinas de campo, adulto e infantil.

O condomínio terá um total de 46.645,89 m² de área construída em um terreno de 31.465,78 m².

O Projeto Simplificado do empreendimento foi inserido no final do EIV (anexo 2). A seguir, de forma ilustrativa, foram inseridas as figuras 2 e 3 para visualização inicial do projeto pretendido.



Figura 2. Projeto arquitetônico pretendido.
 Fonte: Projeto arquitetônico simplificado.



Figura 3. Projeto arquitetônico pretendido – corte longitudinal.

Fonte: Projeto arquitetônico simplificado.

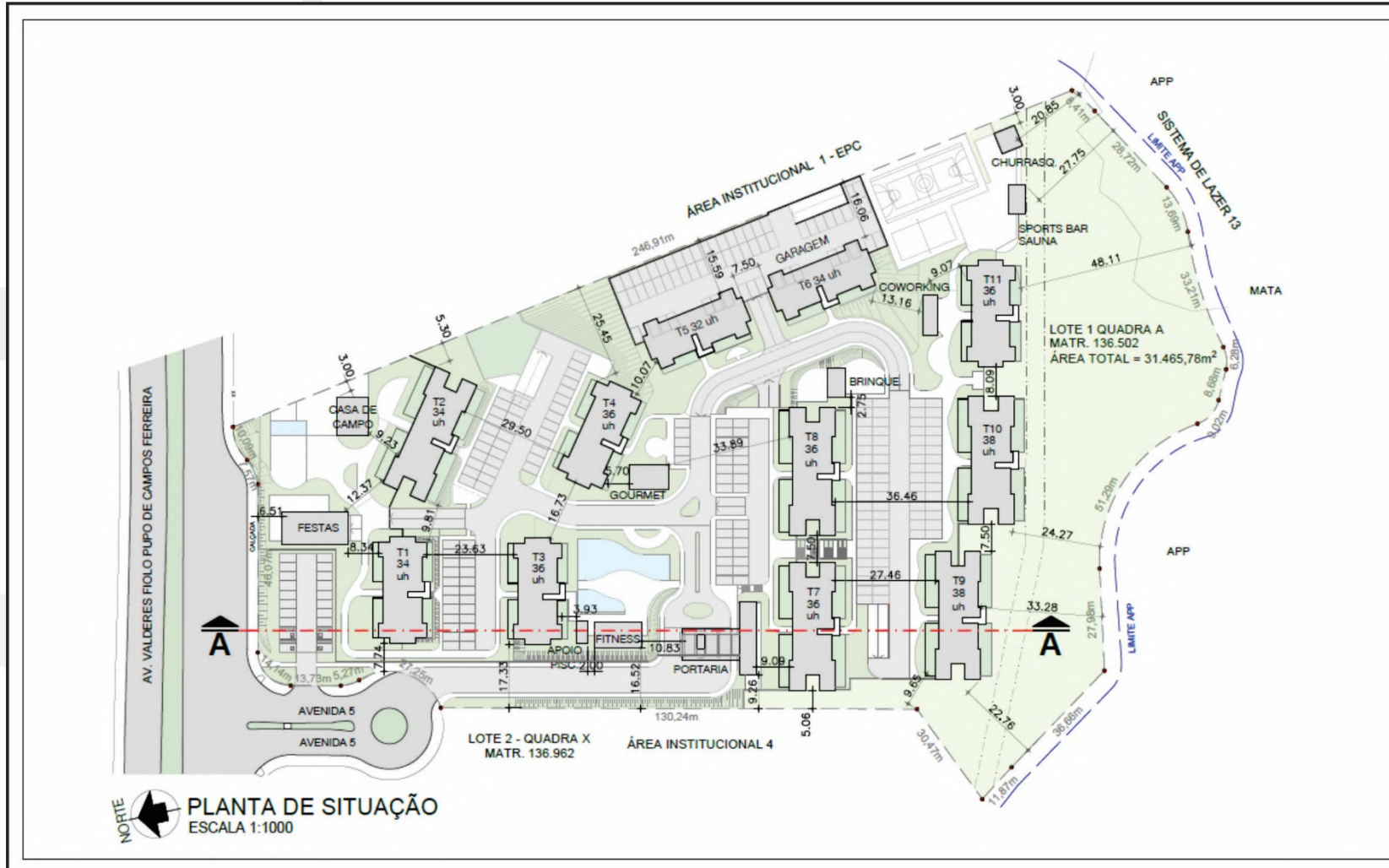
Para estimar o preço de custo total da obra, foi utilizado como referência o CUB (custo unitário básico) de agosto de 2024 padrão normal R-8 no valor atual de R\$ R\$ 2.017,89/m². Com isso, o custo total da obra está em aproximadamente R\$94.125.467,81 (noventa e quatro milhões, cento e vinte e cinco mil, quatrocentos e sessenta e sete reais e oitenta e um centavos) sem desoneração.

A tabela 2 a seguir, apresenta o quadro de áreas do empreendimento.

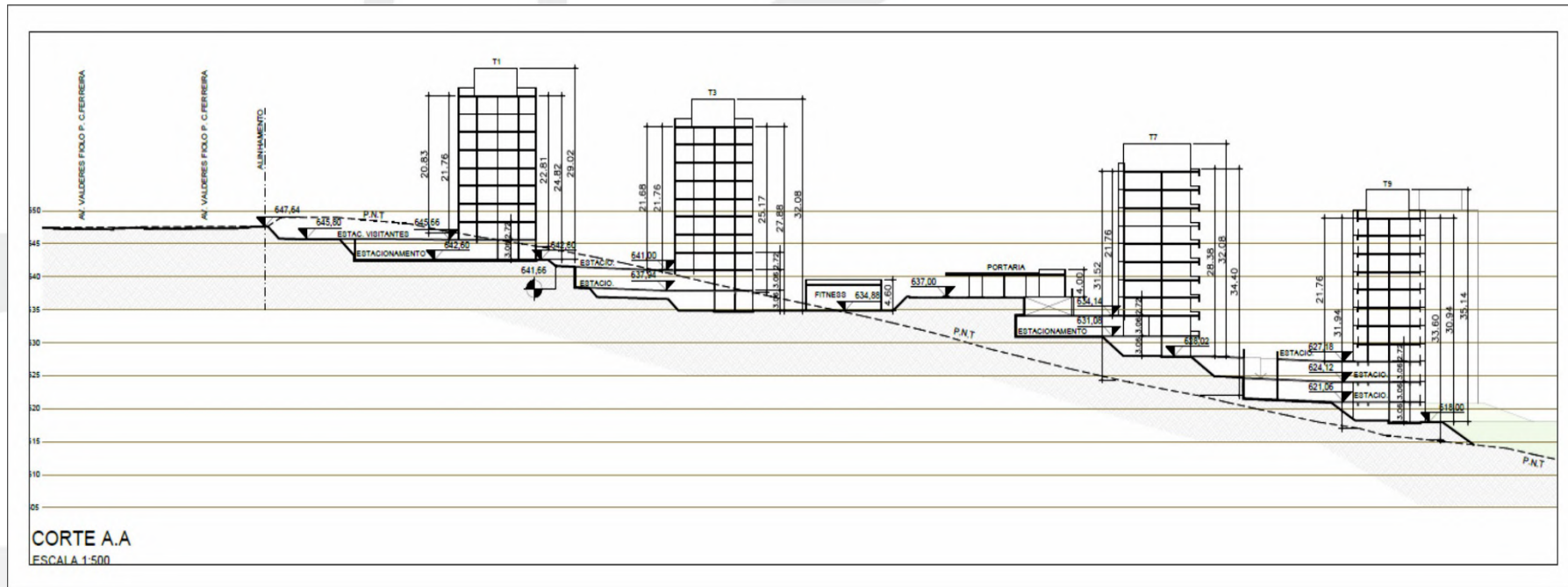
QUADRO DE ÁREAS (m ²)			
TERRENO			31.465,78
	ÁREA	PAV.	SUBTOTAL
GARAGEM			
SUBSOLO 2	2.839,76	1	2.839,76
SUBSOLO 1	9.752,24	1	9.752,24
TÉRREO	345,04	1	345,04
	TOTAL GARAGEM	1	12.937,04
TORRE 01			
SUBSOLO 1	135,18	1	135,18
TÉRREO	306,01	1	306,01
PAVIMENTO TIPO	306,01	7	2.142,07
BARRILETE	43,12	1	43,12
	QUANTIDADE TORRE	1	2.626,38
TORRE 02			
SUBSOLO 1	161,28	1	161,28
TÉRREO	359,11	1	359,11
PAVIMENTO TIPO	359,11	7	2.513,77
BARRILETE	50,24	1	50,24
	QUANTIDADE TORRE	1	3.084,40
TORRE 03			
SUBSOLO 2	135,18	1	135,18
SUBSOLO 1	134,33	1	134,33
TÉRREO	306,01	1	306,01
PAVIMENTO TIPO	306,01	7	2.142,07
BARRILETE	43,12	1	43,12
	QUANTIDADE TORRE	1	2.760,71
TORRE 04 E 11			
SUBSOLO 2	200,14	1	200,14
SUBSOLO 1	134,33	1	134,33
TÉRREO	306,01	1	306,01
PAVIMENTO TIPO	306,01	7	2.142,07
BARRILETE	43,12	1	43,12
	QUANTIDADE TORRE	2	5.651,34
TORRE 05			
SUBSOLO 01	135,18	1	135,18
TÉRREO	134,33	1	134,33
PAVIMENTO TIPO	306,00	7	2.142,00
BARRILETE	43,12	1	43,12
	QUANTIDADE TORRE	1	2.454,63
TORRE 06			
SUBSOLO 02	200,15	1	200,15
SUBSOLO 01	134,33	1	134,33
TÉRREO	134,33	1	134,33
PAVIMENTO TIPO	306,01	7	2.142,07
BARRILETE	43,12	1	43,12
	QUANTIDADE TORRE	1	2.654,00
TORRE 07 E 08			
SUBSOLO 2	227,47	1	227,47
SUBSOLO 1	160,59	1	160,59
TÉRREO	359,11	1	359,11
PAVIMENTO TIPO	359,11	7	2.513,77
BARRILETE	50,24	1	50,24
	QUANTIDADE TORRE	2	6.622,36
TORRE 09 E 10			
SUBSOLO 3	227,47	1	227,47
SUBSOLO 2	209,09	1	209,09
SUBSOLO 1	160,39	1	160,39
TÉRREO	359,11	1	359,11
PAVIMENTO TIPO	359,11	7	2.513,77
BARRILETE	50,24	1	50,24
	QUANTIDADE TORRE	2	7.040,14

ANEXOS			
SALÃO DE FESTAS	162,00	1	162,00
CASA DE CAMPO	91,07	1	91,07
GOURMET	73,74	1	73,74
FITNESS	91,00	1	91,00
APOIO PISCINA	18,00	1	18,00
PORTARIA	225,44	1	225,44
BRINQUEDOTECA	37,64	1	37,64
COWORKING	44,00	1	44,00
SPORTS BAR / SAUNA	36,00	1	36,00
CHURRASQUEIRA	36,00	1	36,00
TOTAL A CONSTRUIR			46.645,89
OCUPADO			4.807,29
LIVRE			26.658,49
PISCINA CASA DE CAMPO			40,00
PISCINA ADULTO			202,69
PISCINA INFANTIL			61,70

Tabela 2. Quadro de áreas do projeto.

O principal caminho para acesso ao futuro condomínio, se dará através da Avenida Valderes Fiolo Pupo de Campos Ferreira, que permitirá ingressar a Avenida 5 (via do empreendimento), possibilitando assim, a chegada no estacionamento de visitantes ou na entrada do condomínio.

O empreendimento contará com entrada de veículos tripla, dividida entre moradores, visitantes e serviço, e com 16 vagas de acumulação. A saída ocorrerá por acesso simples, pela mesma Avenida.

Quanto ao acesso de pedestres, o mesmo se dará por local individual, localizado ao lado de acesso de veículos na portaria do condomínio. A imagem a seguir, apresenta os acessos propostos no projeto.



Figura 4. Acesso ao empreendimento.
 Fonte: Projeto Simplificado

Em relação as vagas, segue o quadro das vagas do condomínio.

TABELA DE VAGAS				
PAVIMENTO	SIMPLES		DUPLAS	
	VAGA P	VAGA M	VAGA P	VAGA M
TÉRREO		38		190
SUBSOLO 1	12	72	10	341
SUBSOLO 2		36		72
TOTAL PARCIAL	158		613	
TOTAL GERAL	771			

OBS: DIMENSÃO VAGA P = 2,30 x 4,50
 OBS: DIMENSÃO VAGA M = 2,50 x 4,50

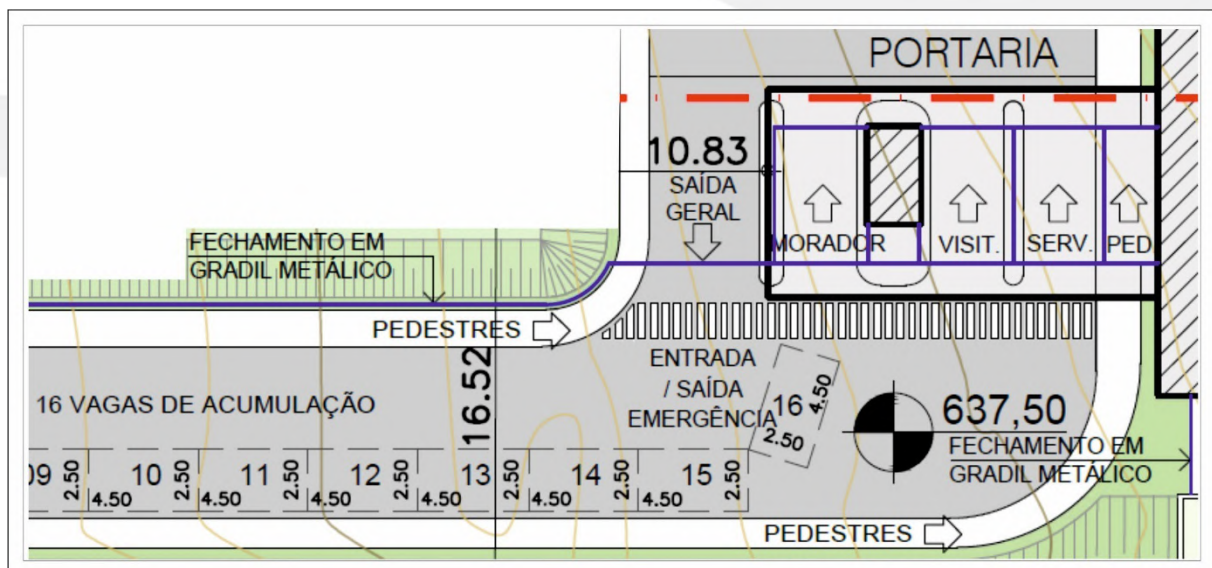
TABELA DE VAGAS ROTATIVAS			
PAVIMENTO	MOTO	PCD	VISITANTE
TÉRREO		4	21
SUBSOLO 1	46		
SUBSOLO 2	18		
TOTAL PARCIAL	64	4	21
TOTAL GERAL	89		

OBS: DIMENSÃO VAGA MOTO = 1,00 x 2,00
 OBS: DIMENSÃO VAGA PCD = 3,50 x 4,50
 OBS: DIMENSÃO VAGA VISITANTE = 2,50 x 4,50

Tabela 3. Quadro de vagas do empreendimento.
 Fonte: Projeto Arquitetônico Simplificado

Os detalhes do terreno podem ser vistos na Ficha Informativa do Cadastro Físico do Imóvel – FIC, que consta como anexo 3 no estudo.

3. CARACTERIZAÇÃO DA LOCALIZAÇÃO

3.1 LOCALIZAÇÃO DO TERRENO

O empreendimento em estudo localiza-se em Campinas, um município do Estado de São Paulo que dista cerca de 100 quilômetros da Capital. Situado a 680 metros de altitude, o município encontra-se sob as coordenadas geográficas centrais de latitude: 22° 53' 20" S e longitude: 47° 04' 40" W, e faz divisa com as cidades de Pedreira, Morungaba, Valinhos, Indaiatuba, Monte Mor, Hortolândia, Sumaré, Paulínia, Itupeva e Jaguariúna.

No município, a área onde pretende-se construir o condomínio encontra-se na região leste do município, localizada próximo aos bairros Loteamento Alphaville Campinas, Loteamento Parque das Sapucaias, Parque Rural Fazenda Santa Cândida e Mont Blanc Résidence. A figura a seguir demonstra sua localização em relação ao município.



Figura 5. Localização do Empreendimento no Município de Campinas.
 Fonte: Google Earth – Modificado por Global Vias.

3.2 CARACTERIZAÇÃO DAS ÁREAS DE INFLUÊNCIAS

A influência dos impactos negativos ou positivos associados a um determinado empreendimento assumem diferentes áreas de abrangência delimitadas de acordo com as variáveis consideradas (meio físico, biótico ou socioeconômico) nas suas fases de implantação e operação, ora com relações causais diretas, ora indiretas, variando também em função das próprias características do empreendimento, tais como porte e natureza, e das características do local em que será instalado. A delimitação das áreas de influência para avaliação de impactos ambientais constitui-se em fator de grande importância para o direcionamento da coleta de dados voltada ao diagnóstico ambiental.

Para a delimitação das áreas de influência neste estudo, optou-se por dividir o entorno do local afetado pela instalação e funcionamento do empreendimento da seguinte maneira:

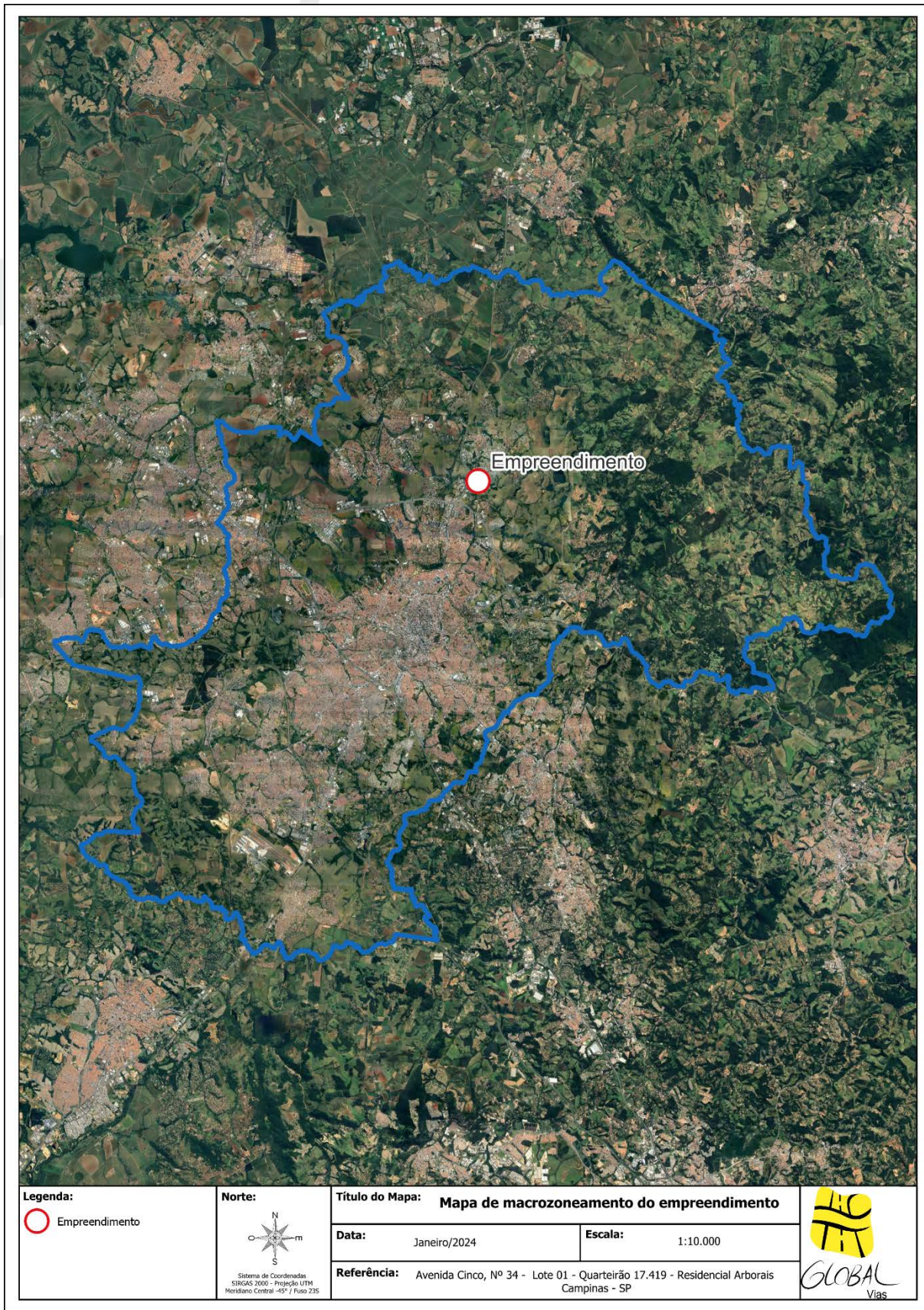
Área Diretamente Afetada (ADA): aquela destinada para a implantação do empreendimento proposto;

Área de Influência Direta (AID): aquela que contempla os lotes ou quadras adjacentes em que o empreendimento proposto se localiza;

Área de Influência Indireta (AII): aquela situada próxima a área do projeto em que pode por ele ser atingida.

3.2.1. Área Diretamente Afetada - ADA

Considera-se a Área Diretamente Afetada a área necessária para a implantação do empreendimento, incluindo suas estruturas de apoio, vias privativas bem como todas as demais operações unitárias associadas exclusivamente à infraestrutura do projeto, ou seja, de uso privativo do empreendimento. Portanto a ADA foi delimitada como sendo a soma dos limites das propriedades em questão, ou seja, a área de 31.465,78 m².

3.2.2. Área de Influência Direta – AID

A delimitação da AID se deu em função da área que sofrerá a maior influência dos impactos gerados pela instalação e operação do empreendimento, correspondendo às quadras adjacentes a ADA.

Como Área de Influência Direta, foi proposto avaliar a recomendação legal constante no Parágrafo 2º do Art. 17 do Decreto Nº 23.119/ 2023, onde lê-se que, a Área de Influência Direta deverá ter no mínimo 2,0 km (dois quilômetros) de distância, medidos a partir do limite da área do empreendimento, e contemplar os principais eixos de acessos e entroncamentos viários para as tipologias HMV e HCSEI, para isso, considerou-se uma área de 13,6 km² em torno do terreno em estudo.

3.2.3. Área de Influência Indireta – All

A All corresponde ao espaço territorial ampliado da AID, delimitado a partir da abrangência dos impactos gerados pela instalação e operação do condomínio.

Como Área de Influência Indireta - All foi proposto avaliar os bairros do município próximos a área do empreendimento, para isso, considerou-se 3,0 Km (três quilômetros) de distância, medidos a partir do limite da área do empreendimento, e contemplando uma área de 28,1 km² em torno do terreno em estudo, abrangendo os bairros Loteamento Alphaville Campinas, Loteamento Parque das Sapucaias, Parque Rural Fazenda Santa Cândida, Mont Blanc Résidence, Mansões Santo Antônio, Jardim Santana, Parque dos Pomares, Jardim Myian entre outros.

A figura 6 a seguir, apresenta as respectivas áreas de influência do empreendimento.



Figura 6. Áreas de Influência do empreendimento.
 Fonte: Google Earth – Modificado por Global Vias.

4. DIAGNÓSTICO, DELIMITAÇÃO DOS IMPACTOS E MEDIDAS MITIGADORAS

4.1 USO E OCUPAÇÃO DE SOLO

De acordo com a Lei Complementar Nº 189/2018, que institui o Plano Diretor Estratégico do município, o território da cidade é composto por quatro macrozonas:

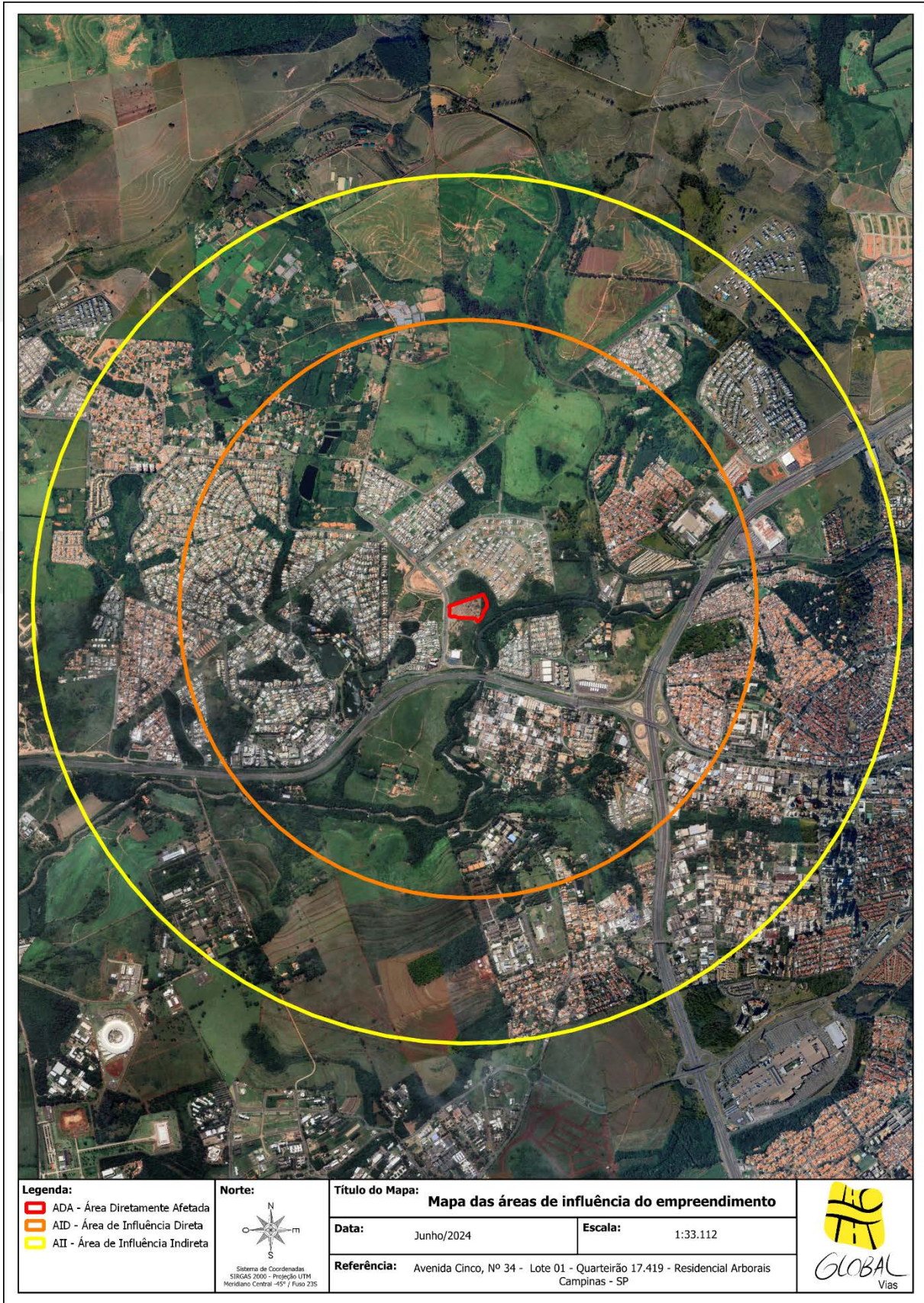
- I – Macrozona Macrometropolitana;
- II – Macrozona de Estruturação Urbana;
- III – Macrozona de Desenvolvimento Ordenado;
- IV – Macrozona de Relevância Ambiental.

Segundo o Mapa de Macrozoneamento do município e a Ficha Informativa Nº 226148 (anexo 3) emitida pela Secretaria Municipal de Planejamento e Urbanismo da Prefeitura Municipal de Campinas, o empreendimento em questão fica localizado na I – Macrozona Macrometropolitana, que é descrita da seguinte maneira pela referida lei:

I - Macrozona Macrometropolitana: abrange região situada integralmente no perímetro urbano, impactada por estruturas viárias, equipamentos e atividades econômicas de abrangência regional, nacional e internacional, sofrendo influência direta e indireta pela proximidade dessas estruturas no território, que alteram dinâmicas socioeconômicas, culturais e ambientais;

A figura a seguir, apresenta a localização do empreendimento no Mapa de Macrozoneamento do município.



Figura 7. Macrozoneamento do empreendimento.

Fonte: Plano Diretor de Campinas – Modificado por Global Vias.

Em relação ao zoneamento, segundo a Lei Complementar 208/2018, que dispõe sobre o Parcelamento, Ocupação e Uso do Solo do município de Campinas, e a Ficha Informativa, o empreendimento em estudo está localizado na Zona Mista 1 – ZM 1, que é descrita da seguinte forma no artigo 65 da referida lei.

II - Zona Mista 1 - ZM1: zona residencial de baixa densidade habitacional, com mescla de usos residencial, misto e não residencial de baixa e média incomodidade compatíveis com o uso residencial e adequados à hierarquização viária, observado que:

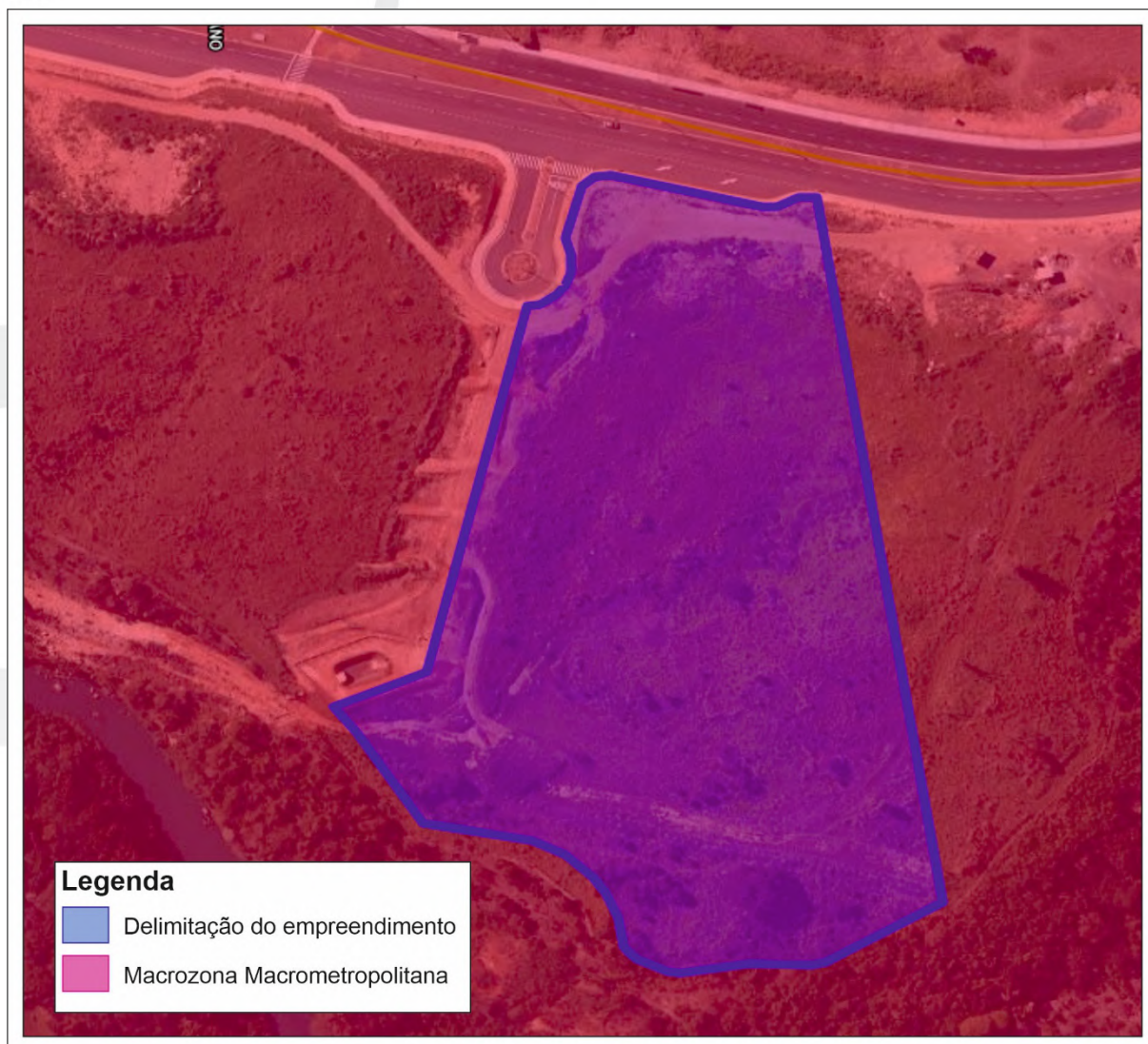
- a) o CA min será equivalente a 0,25 (vinte e cinco centésimos); e
- b) o CA max será equivalente a 1,0 (um);

A figura a seguir, apresenta a localização do empreendimento no Mapa de Zoneamento do município.



Figura 8. Zoneamento do empreendimento.

Fonte: Mapa de zoneamento do município – Modificado por Global Vias.

Ainda segundo essa Lei, são permitidos para essa zona, empreendimentos com as seguintes classificações de ocupação do solo:

- HU: habitação unifamiliar destinada a uma única habitação por lote e suas construções acessórias;
- HMH: habitação multifamiliar horizontal, edificações residenciais isoladas ou geminadas
- HMV: habitação multifamiliar vertical, edificação com no mínimo uma residência sobreposta, sendo as residências agrupadas verticalmente, em um ou mais blocos;

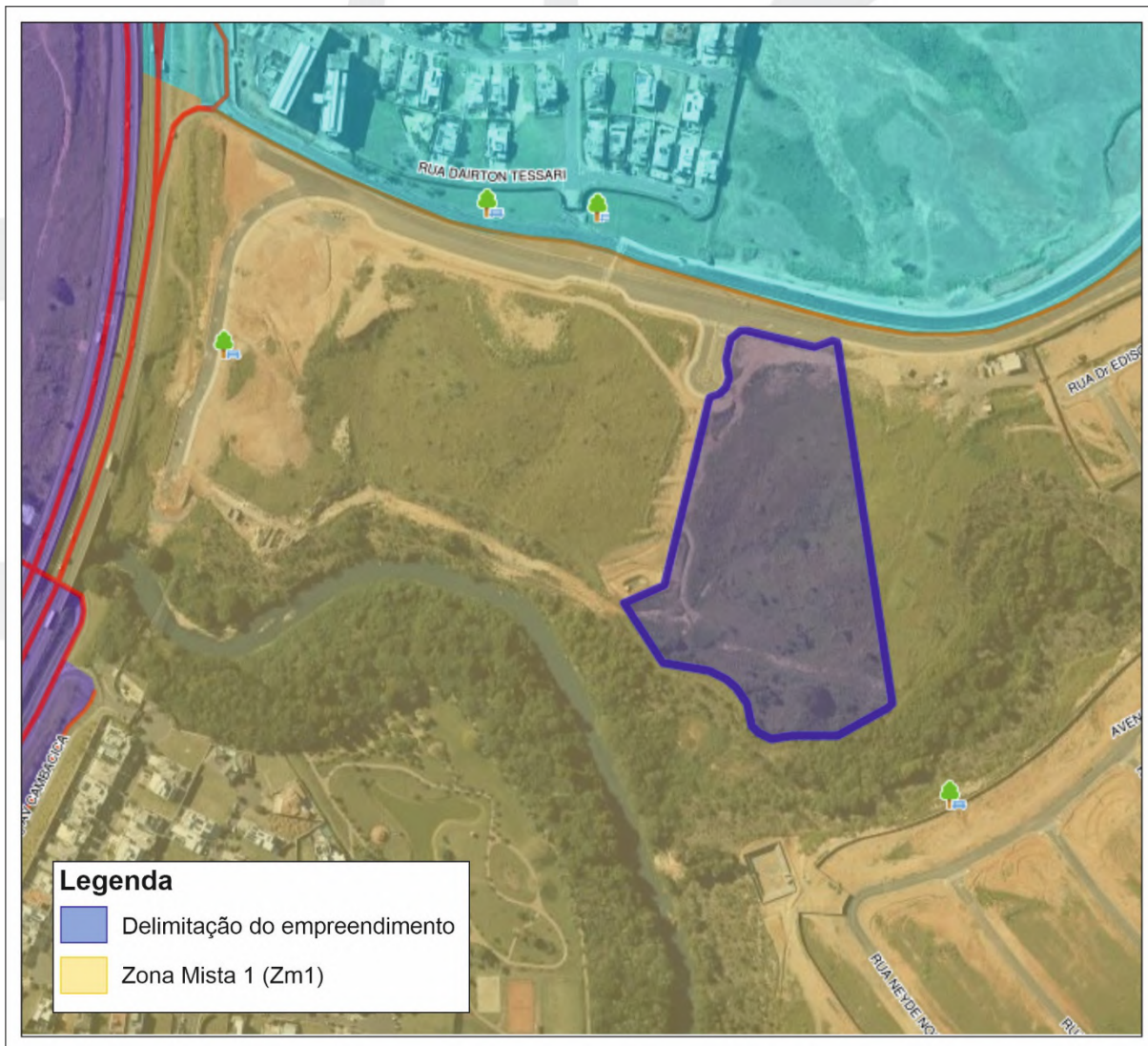
- CSEI: não habitacional, destinada ao comércio, serviço, institucional e/ou industrial;
- HCSEI: mista, destinada à habitação, comércio, serviço, institucional e/ou industrial.

O projeto em estudo se encontra nos tipos de usos permitidos, sendo **HMV - habitação** multifamiliar vertical. Portanto, considera-se que o projeto arquitetônico do empreendimento, respeitando os parâmetros urbanísticos definidos pelo zoneamento o qual está inserido, não contabilizará impactos para o município, no que se refere ao zoneamento e ocupação do solo.

4.1.1. Uso do Solo Praticado

Na tabela abaixo, foram divididas as configurações predominantes de uso do solo, e a partir disso, apresentou-se a situação praticada atualmente em cada uma das áreas de influência do projeto, juntamente com as zonas incidentes de acordo com a legislação municipal de Campinas.

AI	Tipo predominante de ocupação	Zoneamento
ADA	Área do empreendimento Uso futuro residencial	Zona Mista 1 – ZM1
AID	Área predominantemente ocupada por construções residenciais	Zona Mista 1 – ZM1 Zona Mista 1 A-BG – ZM1 – A BG Zona Mista 1 B-BG – ZM1 – B BG Zona Residencial – ZR Zona Residencial A-BG - ZR – A BG Zona de Atividade Econômica A – ZAEA
AII	Área predominantemente ocupada por construções residenciais e comércios de pequeno porte	Zona Residencial – ZR Zona Residencial A BG – ZR-A BG Zona Mista 1 – ZM1 Zona Mista 1 A-BG – ZM1 – A BG Zona Mista 1 B-BG – ZM1 – B BG Zona Mista 2 – ZM2 Zona de Atividade Econômica A – ZAE A

Tabela 4. Uso do solo no cenário atual para cada uma das áreas de influência.

Fonte: Elaborado por Global Vias.

A figura a seguir, ilustra a configuração do uso e ocupação do solo praticado na área estudada, e descrita na tabela 4.



Figura 9. Uso e ocupação do solo existente.
 Fonte: Google Earth – Modificado por Global Vias.

Pode-se observar na figura 9, que as áreas de influências do empreendimento, são compostas por áreas heterogêneas, com extensas áreas de uso agrícola/rural, áreas de uso residencial em sua maioria de loteamentos de acesso controlado, chácaras de recreio, vegetação nativa entre outros usos.

De acordo com a apresentação dos usos praticados nas áreas de influências do projeto, verifica-se que a operação do empreendimento, não irá se destoar dos usos encontrados atualmente na região, portanto, não contabilizará impactos neste aspecto.

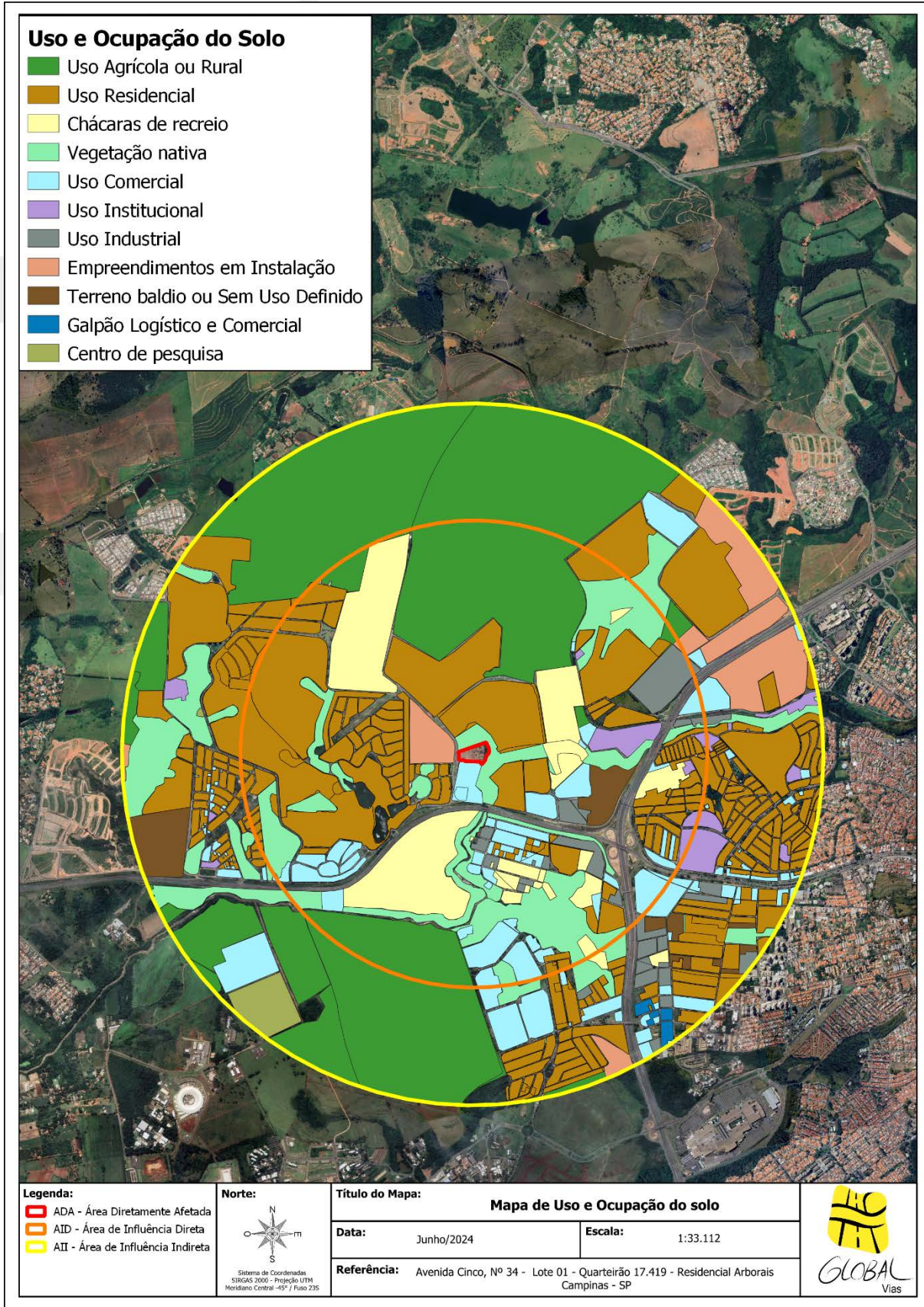

Figura 10. Fotografias – Uso residencial.
Fonte: Elaborado por Global Vias.



Figura 11. Fotografias – Uso comercial.
Fonte: Elaborado por Global Vias.



Figura 12. Fotografias – Uso institucional.
Fonte: Elaborado por Global Vias.



Figura 13. Fotografias – Uso rural.
Fonte: Elaborado por Global Vias.



Figura 14. Fotografias – Uso industrial.
Fonte: Elaborado por Global Vias.

O projeto em estudo se encontra nos tipos de usos permitidos, sendo: **H MV - habitação multifamiliar vertical**, edificação com no mínimo uma residência sobreposta, sendo as residências agrupadas verticalmente, em um ou mais blocos.

Portanto, considera-se que o projeto arquitetônico do empreendimento, respeitando os parâmetros urbanísticos definidos pelo zoneamento o qual está inserido, não contabilizará impactos para o município, no que se refere ao zoneamento e ocupação do solo. De acordo com a apresentação dos usos praticados nas áreas de influências do projeto, verifica-se que a operação do condomínio, não irá se destoar dos usos de predominância residencial da região, portanto, não contabilizará impactos neste aspecto.

Sendo assim, os impactos possuem as seguintes características:

- 1. Consequências:** Não aplicável **(NA)**;
- 2. Abrangência:** Área de Influência Direta **(AID)**;
- 3. Intensidade:** Neutro **(N)**;
- 4. Tempo:** Permanente **(P)**;

Medidas Mitigadoras: Considerando a intensidade neutra do impacto descrito acima, não será necessário o desenvolvimento de medidas mitigadoras para esse aspecto.

4.2 CARACTERIZAÇÃO AMBIENTAL

O município de Campinas, situa-se na Unidade de Gerenciamento de Recursos Hídricos 5, que abrange as bacias hidrográficas dos rios Piracicaba, Capivari e Jundiaí. A bacia conjunta destes rios estende-se por uma área de aproximadamente 14.000 km², sendo a bacia do Rio Piracicaba a mais abrangente, alcançando aproximadamente 11.300 km².

Segundo o Plano Municipal de Recursos Hídricos de Campinas (2016), a cidade é dividida pelas bacias hidrográficas do Rio Jaguari, Rio Atibaia, Ribeirão Quilombo, Ribeirão Anhumas, Rio Capivari e do Rio Capivari Mirim. A área diretamente afetada (ADA) onde pretende-se instalar o empreendimento em estudo fica localizada na Bacia Hidrográfica do Anhumas, enquanto que as áreas da AID e All estão inseridas nas Bacias Hidrográficas do Anhumas e do Atibaia, como mostra a figura 15 a seguir.



Figura 15. Mapa - Bacias Hidrográficas das áreas de influência.

Fonte: Geo Ambiental – elaborado por Global Vias.

Com relação as microbacias, como mostra a figura 16, dentro da área do empreendimento foi localizado a microbacia Ribeirão das Anhumas, enquanto que a AID está localizada dentro das microbacias Ribeirão das Anhumas, Córrego São Quirino e Córrego do Tanquinho. A área compreendida pela All está inserida dentro de todas as bacias supracitadas e inclui a microbacia do Córrego da Faz. Monte D'Este.

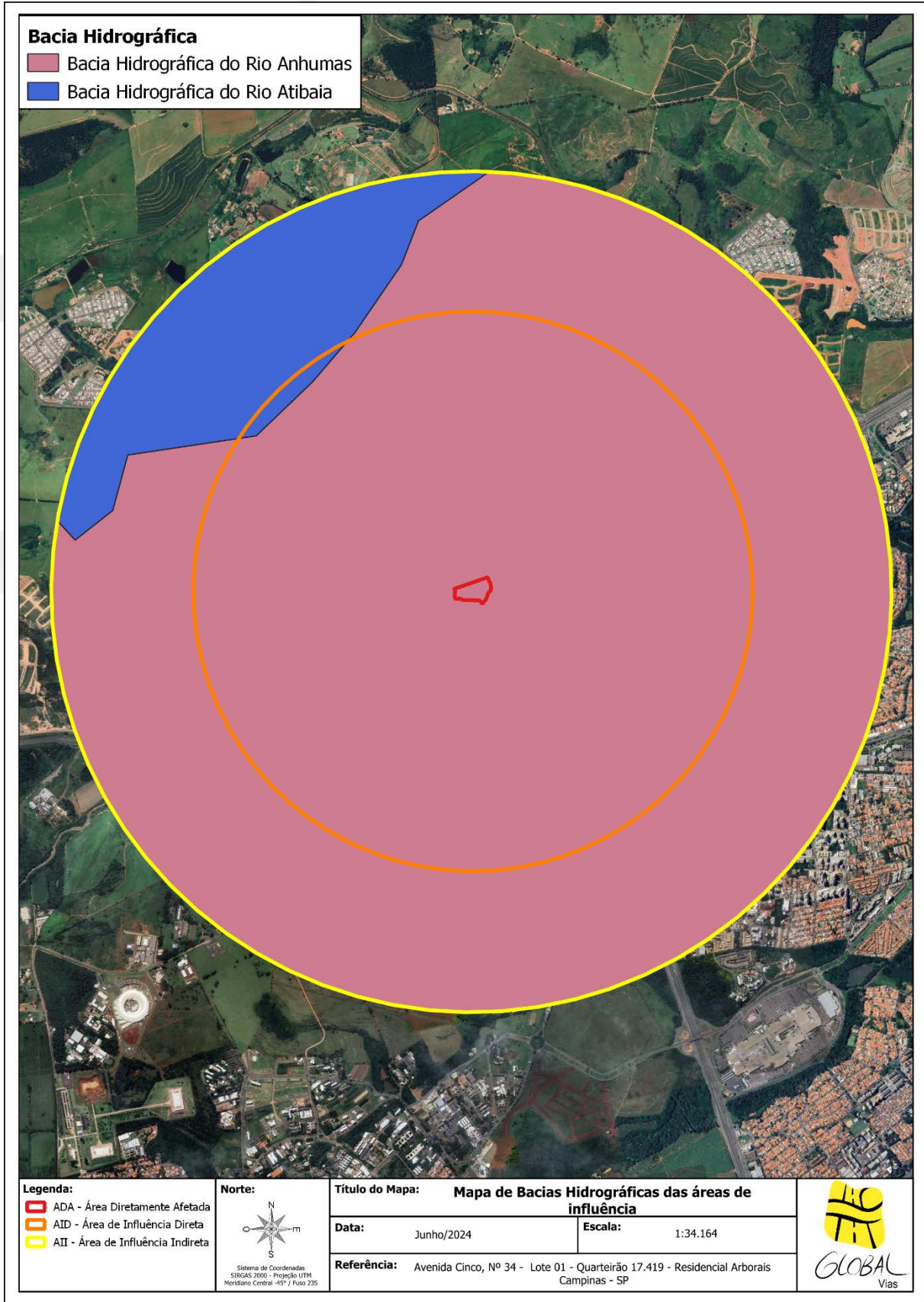

Figura 16. Mapa – Microbasias das áreas de influência.

Fonte: Geo Ambiental – elaborado por Global Vias.

No que se refere a presença de cursos hídricos e nascentes, dentro da ADA não há presença de nascentes ou curso hídrico, como mostra a figura 17. Porém, nas áreas contempladas pela AID e AII, localizou-se várias nascentes e cursos hídricos como o próprio Ribeirão Anhumas e o Córrego São Quirino.

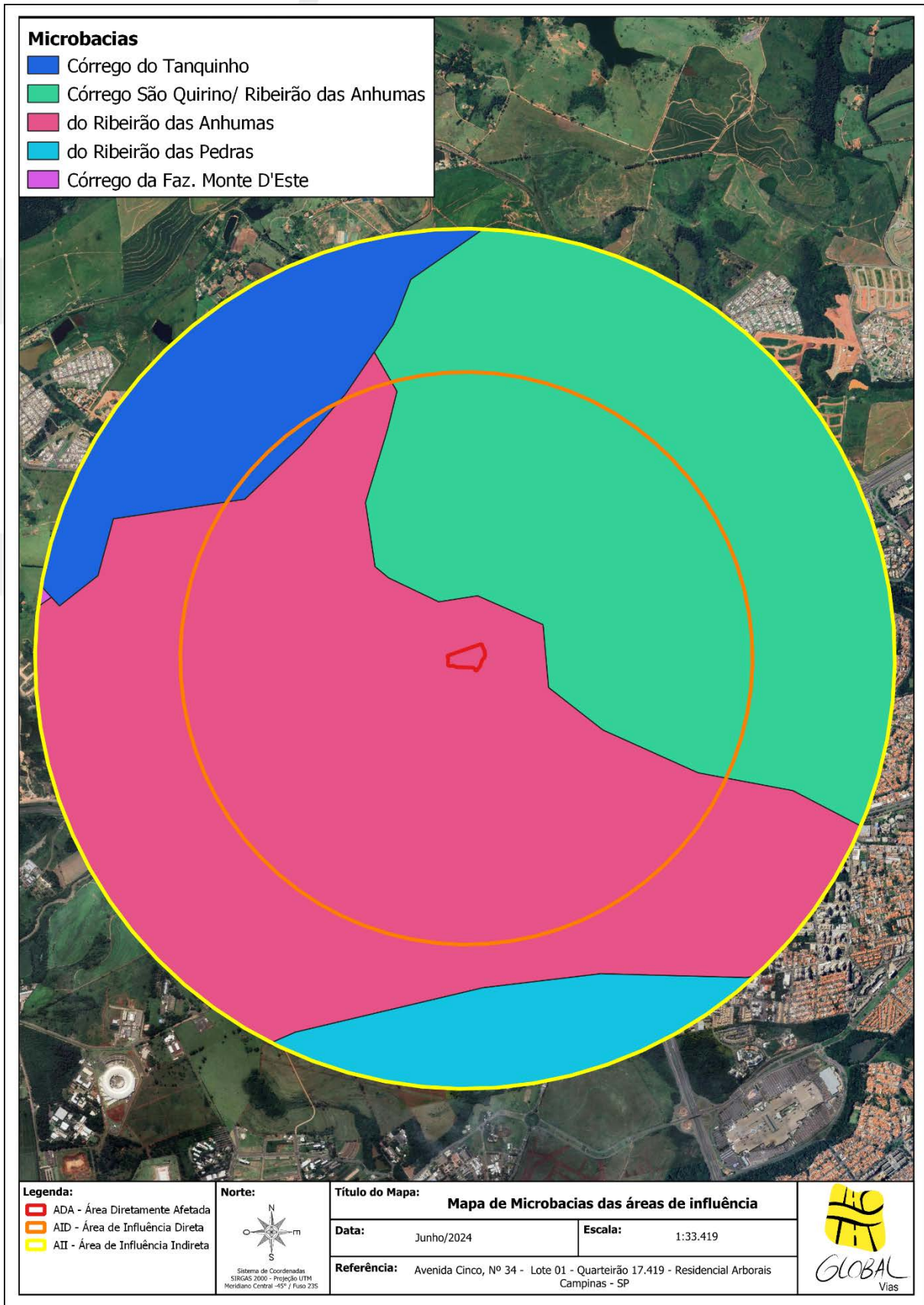

Figura 17. Mapa – Localização de nascentes e cursos hídricos.

Fonte: Geo Ambiental – elaborado por Global Vias.

Conforme estabelecido pela Lei Federal nº 12.651/12, Artº3, inciso II, as Área de Preservação Permanente - APP são áreas protegidas, coberta ou não por vegetação nativa, com a função ambiental de preservar os recursos hídricos, a paisagem, a estabilidade geológica e a biodiversidade, facilitar o fluxo gênico de fauna e flora, proteger o solo e assegurar o bem-estar das populações humanas. Conforme o mapa apresentado na figura 18, na área do empreendimento não há Área de Preservação Permanente, entretanto, fora identificado por meio da plataforma Geo Ambiental, que nas áreas de influência da AID e AII existem áreas de APP, que em sua maioria se encontram degradadas.

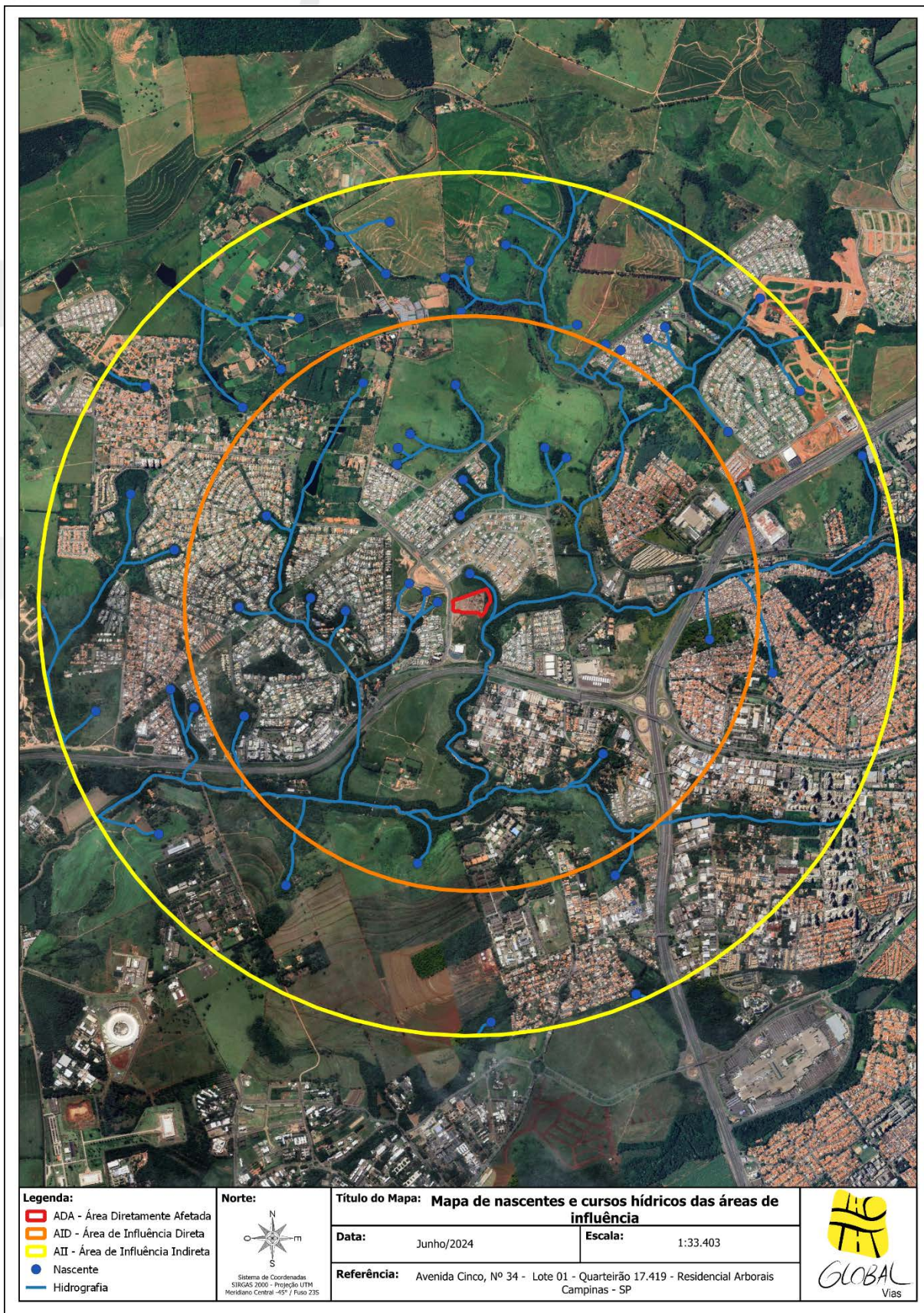

Figura 18. Mapa – Áreas de Preservação Permanente nas áreas de influência.

Fonte: Geo Ambiental – elaborado por Global Vias.

No projeto do levantamento planialtimétrico, foi apresentado a localização do córrego ribeirão anhumas que está localizado atrás da área a qual pretende-se instalar o empreendimento, e foi considerado uma distância de 30 metros para a Área de Preservação Permanente com relação ao córrego Anhumas e áreas com presença de plantação de bambu, como mostra a figura 19.



Figura 19. Projeto de levantamento planialtimétrico

Fonte: Planta de levantamento planialtimétrico.

Com relação aos aspectos geológicos, a região de Campinas está inserida nos limites da borda da Bacia do Paraná. O município encontra-se dividido entre as rochas sedimentares desta Bacia, representado pelo Grupo Itararé e por sedimentos aluvionares recentes compostos por depósitos areno-argilosos intercalados, e as rochas cristalinas do embasamento, com suas intrusões ígneas formando unidades graníticas intercaladas com as rochas de embasamento.

No que se refere a pedologia, a área de estudo do projeto em questão se localiza em solo PAe1 ARGISSOLO AMARELO Eutrófico típico, A moderado, textura arenosa/média, PVAd6 ARGISSOLO VERMELHO-AMARELO Distrófico e Eutrófico típico e nitossódico, A moderado, textura média/argilosa e argilosa não cascalhento e cascalhento e PVAe4 Associação de ARGISSOLO VERMELHO-AMARELO e AMARELO Eutrófico típico, textura média/argilosa + CAMBISSOLO Tb Eutrófico típico, textura argilosa + NEOSSOLO LITÓLICO Eutrófico típico, textura argilosa, fase substrato granito, todos A moderado, cascalhentos, fase rochosa e não rochosa. O mapa a seguir contempla os tipos de solo presentes nas áreas de influência do empreendimento.

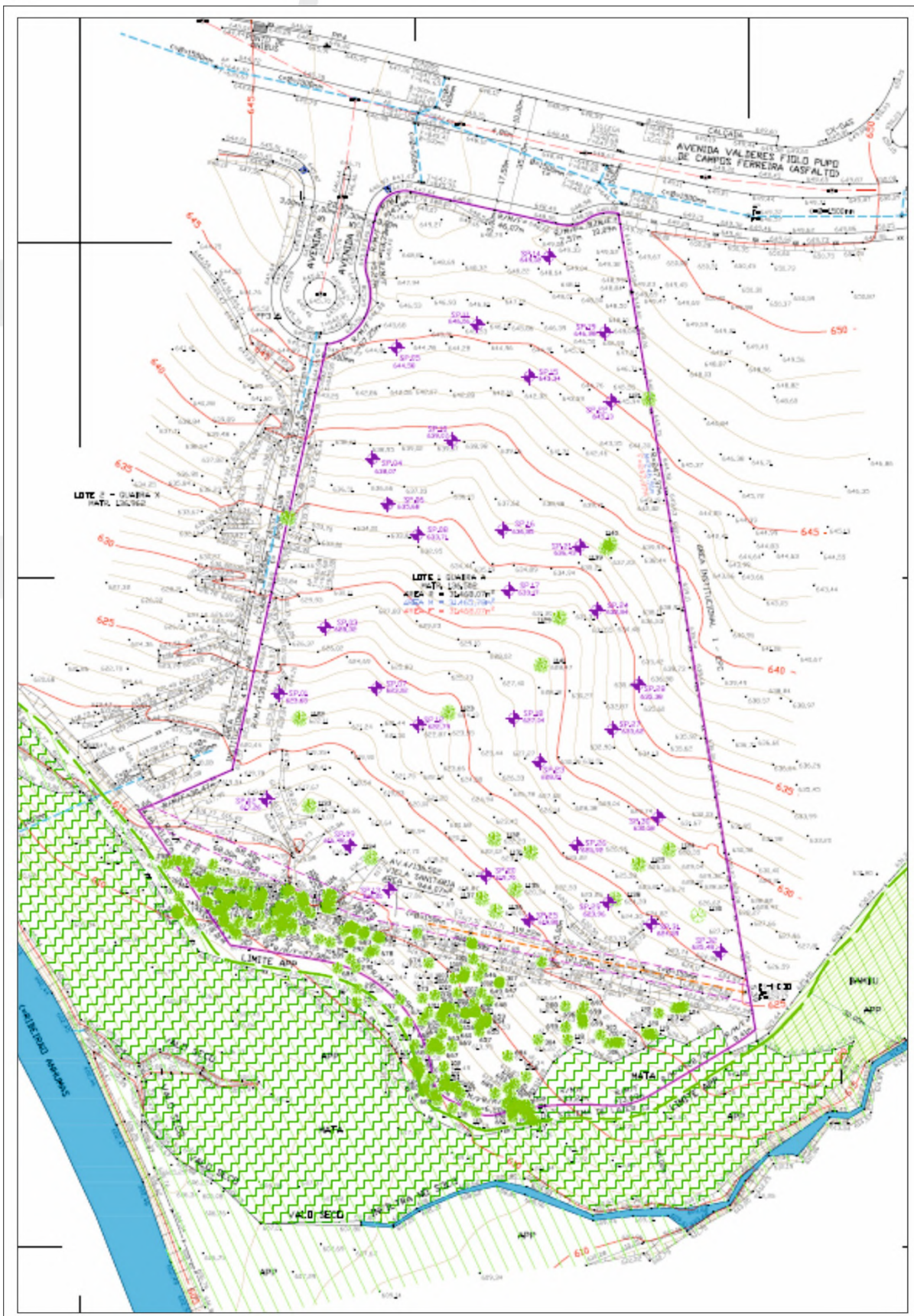

Figura 20. Mapa pedológico das áreas de influência.
 Fonte: Geo Ambiental – elaborado por Global Vias.

Em relação a geologia, foi identificado que a área em estudo do futuro empreendimento está assentada em Gnaisses indiferenciados - intercalam-se métrica e decimetricamente: biotita gnaiss cinza médio, biotita gnaiss granítico, biotita gnaiss fino mesocrático, biotita-anfibólio gnaiss mesocrático, anfibolitos e possíveis rochas cálcio-silicáticas.

Em termos climáticos, a cidade de Campinas está próxima ao Trópico de Capricórnio, o que a aproxima de um clima tropical, porém, modificado pela altitude que varia entre 500 e 700 metros, a confere certo carácter sub-tropical. Segundo a classificação de Koppen, o clima da região campineira é classificado como Cwa (clima mesotérmico com verões quentes e estação seca de inverno), ou seja, o mês mais frio apresenta média mensal inferior à 18°C e, no verão, o mês mais quente tem média superior à 22°C; no mês mais seco recebe menos de 60 mm de chuva.

4.3 FASE DE IMPLANTAÇÃO

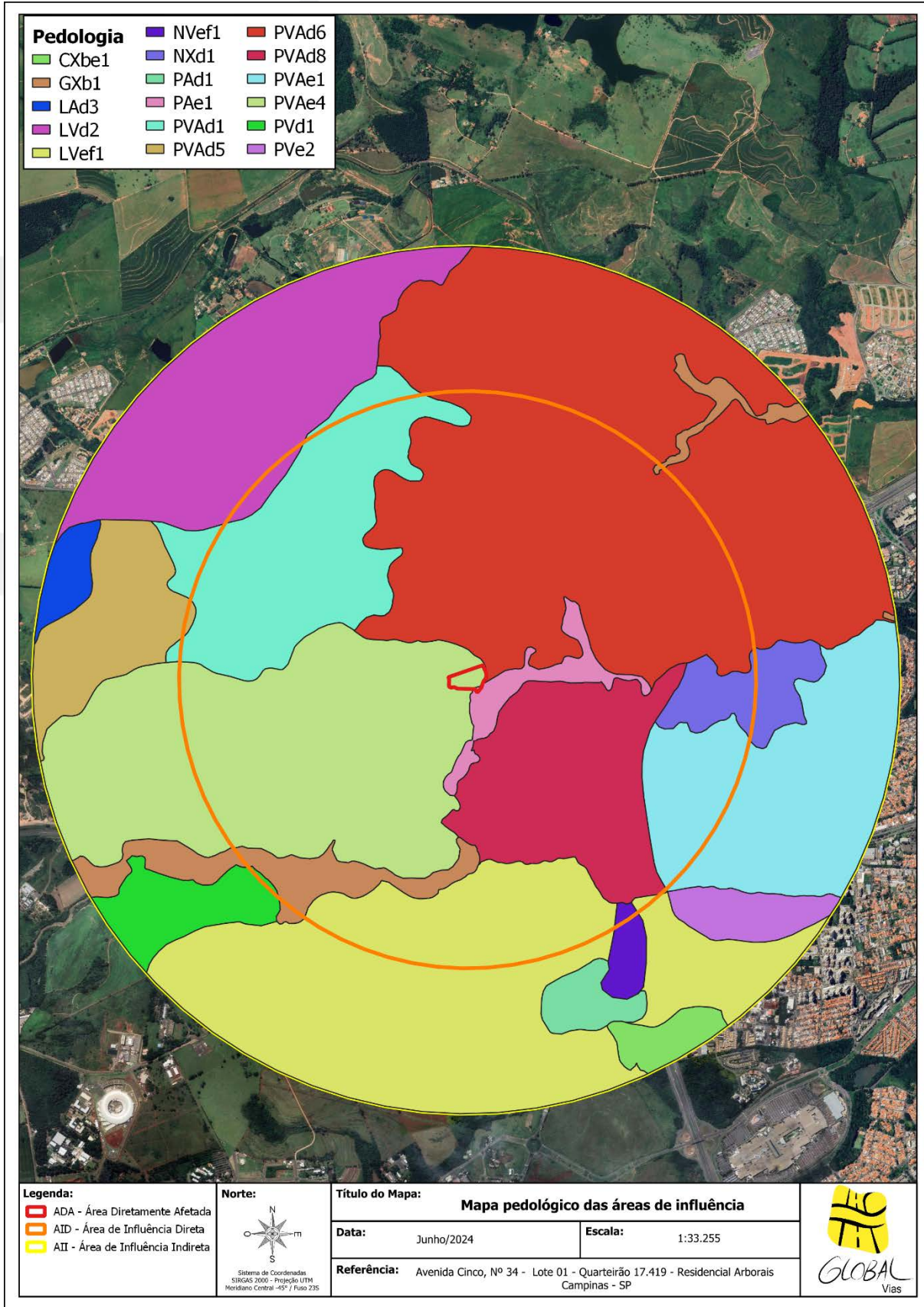
A seguir serão relacionados cada um dos possíveis impactos gerados, com a finalidade de caracterizar, propor medidas mitigadoras e uma gestão correta destes impactos. Destaca-se que o empreendimento em questão se trata de um condomínio residencial, portanto, as obras previstas utilizarão de procedimentos e materiais convencionais da construção civil.

As obras utilizarão materiais convencionais da construção civil que serão provenientes da região metropolitana de Campinas e serão armazenados no terreno do empreendimento.

4.3.1 Canteiro de Obras

O canteiro de obras do empreendimento será alocado dentro dos limites do terreno. Em relação ao número de funcionários presentes no canteiro, a obra contará com uma média 272 funcionários.

Quanto a disponibilidade de água e coleta de esgoto durante a fase de implantação, segundo informações do empreendedor, será utilizado para abastecimento humano água e esgoto por meio de ligação da rede pública da concessionária, para as etapas de obra será utilizado poço artesiano devidamente licenciado, sobre a coleta de resíduos, serão coletados, separados e destinados para aterro sanitário licenciado, ou serviço de reciclagem, quando houver possibilidade.

No que se refere ao cronograma de implantação, foi projetado pelo empreendedor um prazo total de 30 meses para implantação com previsão de início em janeiro de 2026, como pode-se observar no cronograma proposto abaixo.



Figura 21. Cronograma de obras.
 Fonte: Cronograma de obras – empreendedor.

Tipo de impacto: O canteiro de obras tem um potencial de gerar impactos, no que se refere a geração de resíduos sólidos (comuns e da construção civil), sólidos em suspensão e adensamento populacional temporário dos funcionários presentes na obra. Os impactos possuem as seguintes características:

1. **Consequências:** Negativas (**N**);
2. **Abrangência:** Área de Influência Direta (**AID**);
3. **Intensidade:** Baixa (**B**);
4. **Tempo:** Temporário (**T**);

Medidas Mitigadoras: O canteiro deverá ser gerenciado corretamente de modo que a sua instalação e operação minimizem os impactos destacados acima na vizinhança.

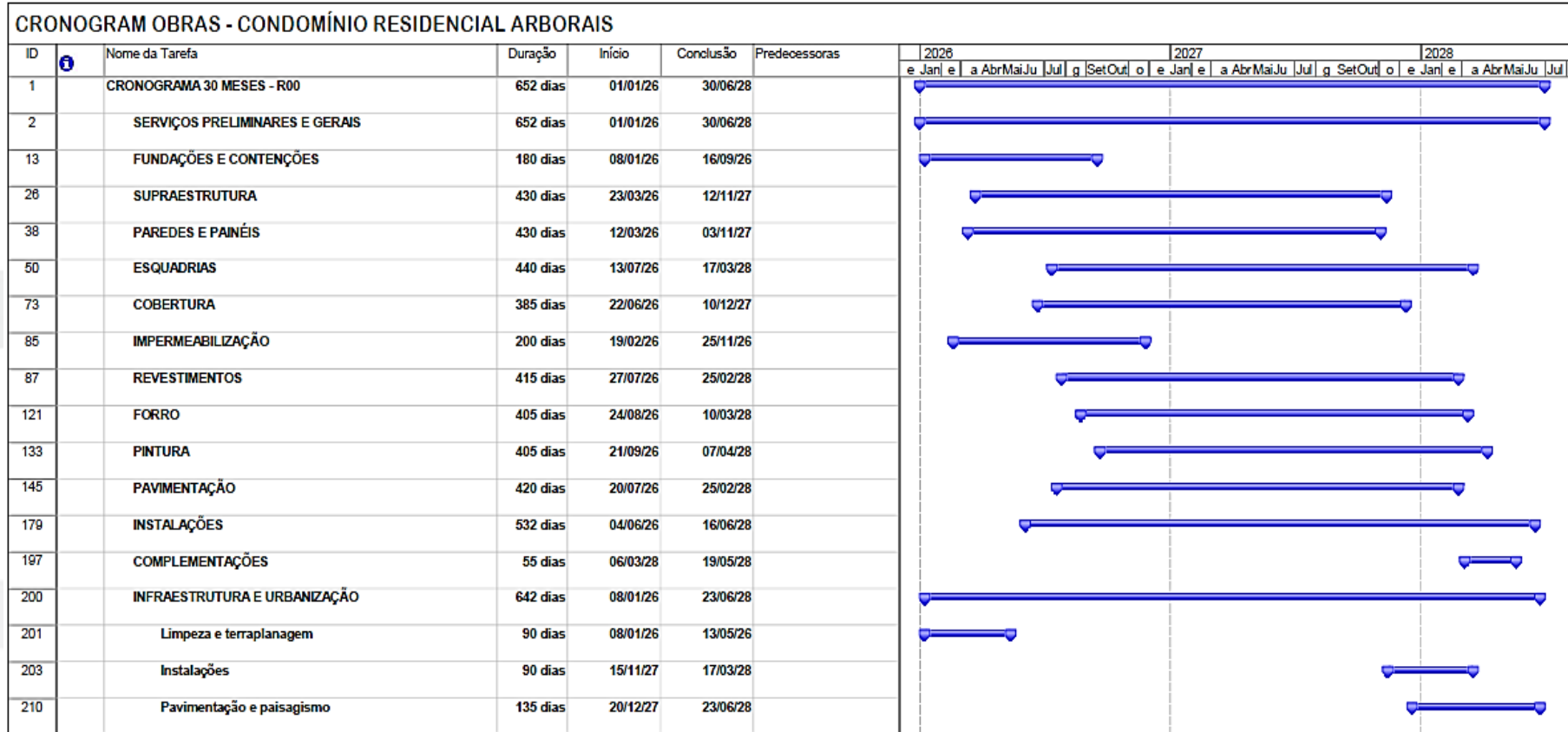
Em relação ao adensamento, ele não impactará significativamente a região e nem a demanda por seus equipamentos públicos, visto que o canteiro não contará com alojamentos, e, portanto, os funcionários estarão na região exclusivamente no período de trabalho, não ocorrendo alocação destes e suas famílias para o entorno do empreendimento.

4.3.2 Movimentação de Terra

Tipo de impacto: A movimentação de terra tem o potencial de gerar impactos negativos, no que se refere a emissão de materiais particulados para a atmosfera, no transporte de sedimentos pelas águas pluviais, na alteração da configuração da drenagem superficial, e na geração de ruídos pela operação e movimentação de máquinas e equipamentos. Estes impactos possuem as seguintes características:

1. **Consequências:** Negativas (**N**);
2. **Abrangência:** Área de Influência Direta (**AID**);
3. **Intensidade:** Média (**M**);
4. **Tempo:** Temporário (**T**);

Medidas Mitigadoras: Para a implantação do empreendimento deverão ser analisadas as melhores condições de movimentação de solo, buscando a mínima

remoção de vegetação, a fim de evitar a exposição do mesmo, e mitigando sua suscetibilidade para processos erosivos.

Além disso, a movimentação de terra deve ser realizada de tal maneira que abranja preferencialmente o período de seca para evitar a contaminação por sólidos suspensos dos cursos d'água próximos.

Para minimizar estes impactos deverão ser adotadas medidas de controle, tais como: a aspersão de água nas áreas onde haverá transito de veículos e ainda não foram pavimentadas (Figura 22), a implantação de um sistema dinâmico de drenagem pluvial para controle de sedimentos durante as obras, a remoção de vegetação apenas se necessário, o programa de obras para execução da movimentação de terras em épocas de estiagem, sendo sucedidas imediatamente pelas obras de drenagem e pavimentação e a realização de manutenções preventivas em máquinas e equipamentos, com o objetivo de gerar menores quantidades de poluentes relacionados à queima de combustível em motores de combustão interna. Uma possibilidade para evitar a geração de poeira, sem que haja a necessidade do uso de grande quantidade de água, é a utilização de um líquido supressor de poeira.



Figura 22. Exemplo de umidificação de solo na obra.
Fonte: Global Vias.

Caso na obra ocorram taludes instáveis em escavações com profundidade superior a 1,25 m, estes devem ter sua estabilidade garantida por meio de estruturas dimensionadas para este fim, e devem dispor de escadas e rampas alocadas próximas aos postos de trabalho, a fim de permitir, em caso de emergência, a saída rápida dos trabalhadores.

De acordo com o Projeto de Terraplanagem, estão previstos um volume de corte de 29.715,00 m³, 35.534,63 m³ de aterro e 42.641,56 de aterro com +20%, conforme apresentado no quadro de áreas do projeto de terraplanagem:









COMPARAÇÃO DE VOLUMES					
Intervalo	Área	Altura mínima	Altura máxima	Cor	Situação
1	724,10 m ²	-7,51 m	-5,00 m		CORTE
2	6.269,42 m ²	-5,00 m	-2,00 m		CORTE
3	3.748,37 m ²	-2,00 m	-0,50 m		CORTE
4	1.399,54 m ²	-0,50 m	0,00 m		ATERRO
5	1.763,06 m ²	0,00 m	0,50 m		ATERRO
6	3.534,46 m ²	0,50 m	2,00 m		ATERRO
7	5.447,22 m ²	2,00 m	5,00 m		ATERRO
8	2.122,45 m ²	5,00 m	7,86 m		ATERRO
CÁLCULO DE VOLUMES					
LOCAL	VOLUME DE RASPAGEM	CORTE	ATERRO	ATERRO +20%	EMPRÉSTIMO
GERAL	5.001,72 m ³	29.715,00 m ³	35.534,63 m ³	42.641,56 m ³	12.926,55 m ³
ESTE CÁLCULO CONTEMPLA O EMPREENDIMENTO: RESERVA ARBORAIS A1 FOI CONSIDERADA UMA LIMPEZA DA CAMADA SUPERFICIAL DE: 0,20 m O VOLUME DE RASPAGEM NÃO ESTÁ INCLuíDO NO VOLUME DE CORTE. DEVERÁ SER REALIZADO BOTA-FORA OU ESPALHADO NAS ÁREAS VERDES / LOTES.					
ÁREA DE TALUDES					
Área 2D			Área 3D		
5.873,57 m ²			8.565,18 m ²		

Tabela 5. Quadro de volumes de movimentação de terra.

Fonte: Projeto de Terraplanagem

As medidas de prevenção à erosão do solo e ao assoreamento dos corpos d'água, deverão ser tomadas durante e posteriormente à execução das obras de movimentação de solo.

4.3.3 Sistema de Drenagem

Deverá ser implantado um sistema de drenagem provisório com elementos de retenção de sólidos e o correto direcionamento da água pluvial ao local de lançamento. Esse sistema deverá ser projetado de forma a não carrear sólidos para o corpo hídrico, evitando assim o assoreamento.

Não será permitido a permanência de entulhos ou solos lançados sem devida compactação em qualquer local da obra de modo a evitar a obstrução do sistema de drenagem natural do terreno, erosão ou assoreamento.

Os impactos que poderão advindos da operação desse sistema de drenagem provisório, possuem as seguintes características:

1. **Consequências:** Positivas (**P**);
2. **Abrangência:** Área Diretamente Afetada (**ADA**);
3. **Intensidade:** Baixa (**B**);
4. **Tempo:** Temporário (**T**);

4.3.4 Tráfego

Tipo de impacto: A movimentação de máquinas e equipamentos de grande porte durante a realização das atividades de implantação da infraestrutura do empreendimento poderá apresentar como fontes potenciais de impactos: o aumento de poeiras nas áreas próximas ao empreendimento, a emissão de particulados durante a movimentação de terra, o incremento no tráfego nas ruas de acesso e a geração de ruídos pelas máquinas, caminhões e equipamentos utilizados nas obras. Os impactos possuem as seguintes características:

1. **Consequências:** Negativas (**N**);
2. **Abrangência:** Área de Influência Direta (**AID**);
3. **Intensidade:** Média;
4. **Tempo:** Temporário (**T**);

Medidas Mitigadoras: Para minimizar estes impactos deverão ser adotadas medidas de controle, como a aspersão de água em vias de acesso e no revolvimento do solo para diminuir a emissão de poeiras, devendo ser dada especial atenção na limpeza das rodas dos equipamentos, quando estes forem circular em vias públicas.

Da mesma forma, deve-se também: realizar trabalhos de educação ambiental aos usuários frequentes das vias de acesso no período pré-obras; execução do transporte de equipamentos pesados para a obra fora dos horários de pico de trânsito local, predominantemente durante o dia; sinalização adequada para orientação do tráfego, utilizando placas de advertência; não efetuar carregamento de caminhões em excesso, para evitar transbordamentos nas vias públicas, observando sempre o lonamento dos caminhões (Figura 23).

As máquinas deverão ser mantidas sempre em bom estado, a fim de evitar possíveis vazamentos de óleos lubrificantes e combustíveis que possam contaminar a água e o solo e para diminuir os ruídos causados pelas mesmas. Para isto serão cumpridos os critérios de níveis sonoros, de acordo com a NBR 10.151 e a resolução do CONAMA nº 01/90, uma vez que a emissão de ruídos deteriora a qualidade de vida da população no entorno e dos trabalhadores.



Figura 23. Exemplos de “lonamento” em caçamba de entulho e caminhão.
Fonte: Global Vias.

4.3.5 Sinalização

Tipo de impacto: Os canteiros de obra acumulam uma série de riscos para os trabalhadores presentes. Por conta desses riscos, é fundamental que todos os trabalhadores estejam devidamente informados sobre as diferentes ameaças presentes na obra e sobre a necessidade de utilizar os Equipamentos de Proteção Individual (EPIs) adequados. Os impactos possuem as seguintes características:

1. **Consequências:** Negativas (N);
2. **Abrangência:** Área de Influência Direta (AID);
3. **Intensidade:** Baixa (B);
4. **Tempo:** Temporário (T);

Medidas mitigadoras: Quanto às sinalizações nas obras, as escavações deverão possuir sinalização de advertência, inclusive noturna, e barreira de isolamento em todo seu perímetro. Toda escavação será indicada por cavaletes ou cones sinalizadores.

Para os acessos de trabalhadores, veículos e equipamento às áreas de escavação deverão ser instaladas sinalizações de advertências permanentes. Da mesma forma, ainda se fazem necessárias sinalizações quanto à higiene pessoal e segurança do trabalho dos funcionários da obra, como exemplificado nas figuras 24 e 25.



Figura 24. Exemplos de placas de segurança no trabalho.



Figura 25. Exemplo de placas de avisos para higiene pessoal e controle de obras.

4.3.6 Segurança

Tipo de impacto: Durante as diferentes fases de qualquer obra, os trabalhadores presentes ficam expostos a diversos tipos de riscos. Alguns principais riscos dentro do canteiro de obras são: a movimentação de cargas, choques elétricos, falhas em máquinas ou equipamentos, ruídos excessivos, quedas de níveis, entre outros. Durante o período de obras os impactos possuem as seguintes características:

1. **Consequências:** Negativas (N);
2. **Abrangência:** Área de Influência Direta (AID);
3. **Intensidade:** Baixa (B);
4. **Tempo:** Temporário (T);

Medidas mitigadoras: Em relação à segurança, para as obras em questão deverá ser considerada a Norma ABNT NBR 9061/85, que fixa as condições exigíveis a serem observadas na elaboração do projeto e escavações de obras civis a céu aberto, em solos e rochas. Ainda deverão ser observadas todas as NRs (Normas Regulamentadoras) quanto a saúde e segurança no trabalho que sejam aplicáveis ao empreendimento em questão.

De acordo com a NR 4, da Portaria nº 3.214/78, as empresas deverão manter, obrigatoriamente, Serviços Especializados em Engenharia de Segurança e em Medicina do Trabalho, com finalidade de promover a saúde e proteger a integridade do trabalhador no local de trabalho.

4.3.7 Limpeza

Tipo de impacto: Durante as diferentes fases de qualquer obra, a limpeza, o controle de resíduos e de materiais particulados deverão ser controlados, de maneira a minimizar os possíveis impactos. Os impactos que poderão ser gerados neste aspecto possuem as seguintes características:

1. **Consequências:** Negativa (**N**);
2. **Abrangência:** Área de Influência Direta (**AID**);
3. **Intensidade:** Média (**M**);
4. **Tempo:** Temporário (**T**);

Medidas mitigadoras: Durante as obras, deverão instaladas lixeiras de coletas seletivas com as cores diferenciadas conforme o tipo de resíduo, de acordo com a Resolução do CONAMA nº 275 de abril de 2001.

Deverão ser adotadas como medidas de contenção do material particulado na obra a interdição e isolamento temporário de áreas, além da sua devida sinalização, orientação e treinamento dos colaboradores e uso de sistemas construtivos e de tecnologias que gerem o menor impacto possível.

Após o término das obras o sistema de drenagem provisório deve ser desativado e todo o material excedente da escavação, limpeza ou sobras devem ser removidos das proximidades dos dispositivos de drenagem, evitando o seu entupimento.

4.3.8 Monitoramento Contínuo

Deverão ser realizadas na obra pelo empreendedor responsável, vistorias periódicas com o objetivo de identificar as possíveis inconformidades, com a elaboração de relatórios com registros fotográficos. Os possíveis impactos encontrados durante as vistorias, deverão ser sanados assim que identificados.

Os impactos gerados pela realização do monitoramento contínuo durante a fase de implantação do empreendimento possuem as seguintes características:

1. **Consequências:** Positiva **(P)**;
2. **Abrangência:** Área Diretamente Afetada **(ADA)**;
3. **Intensidade:** Média **(M)**;
4. **Tempo:** Temporário **(T)**;

4.3.9 Resíduos Sólidos

Tipo de impacto: A fase de obras tem um potencial grande de geração de resíduos da construção civil, e deverão ser analisados atentamente, durante todas as etapas da obra. A geração de resíduos causará impactos, que possuem as seguintes características:

1. **Consequências:** Negativas **(N)**;
2. **Abrangência:** Área Diretamente Afetada **(ADA)**;
3. **Intensidade:** Média **(M)**;
4. **Tempo:** Temporário **(T)**;

Medidas Mitigadoras: A princípio, o que deve orientar os processos de destinação dos Resíduos de Construção Civil (RCC) é o reconhecimento da natureza específica dos respectivos resíduos, considerando sua classificação em conformidade com o disposto na Resolução CONAMA nº 307/2002, que além de agrupar os resíduos em classe, também define qual deve ser a destinação destes (Tabela 6). Os principais resíduos sólidos encontrados em um empreendimento residencial e a classe dos mesmos são encontrados na Tabela 7.

Classe	Descrição	Destinação Requerida
A	Resíduos reutilizáveis ou recicláveis como agregados, tais como concreto (incluindo blocos e peças pré-moldadas), argamassas, componentes cerâmicos e solos provenientes de terraplenagem.	Encaminhamento para áreas de reciclagem ou disposição final em aterros de RCC, visando a regularização topográfica e/ou recuperação ambiental de áreas de mineração exauridas, considerando inclusive a possibilidade de uso futuro da área ou dos resíduos lá dispostos.
B	Recicláveis para outras destinações, como: madeiras, papel papelão, plásticos, metais, vidros, gessos etc.	Reutilização/reciclagem ou encaminhamento às áreas de armazenamento temporário, sendo dispostos de modo a permitir a sua utilização ou reciclagem futura.
C	Resíduos para os quais não foram desenvolvidas tecnologias ou aplicações economicamente viáveis que permitam a sua reciclagem/recuperação.	Armazenamento, transporte e destinação final conforme normas técnicas específicas.
D	Resíduos perigosos oriundos do processo de construção, tais como tintas, solventes, óleos e outros, ou aqueles contaminados oriundos de demolições, reformas e reparos de clínicas radiológicas, instalações industriais e outros.	Armazenamento, transporte, reutilização e destinação final conforme normas técnicas específicas.

Tabela 6. Classificação dos Resíduos de Construção Civil
 Fonte: CONAMA 307/2002.

Resíduo	Classe
Cimento	A
Argamassa	A
Solo	A
Papel/Papelão	B
Plástico	B
Metal	B
Gesso	B
Vidro	B
Madeira	B
Tinta	D
Solvente	D
Blocos Cerâmicos	A
Areia e brita	A

Tabela 7. Resíduos que são esperados encontrar durante a obra e sua classe
 Fonte: CONAMA 307/2002.

Em uma obra, uma grande quantidade de resíduos sólidos é gerada, mesmo com todas as medidas de redução de resíduos sendo adotadas. Nas estimativas de geração de resíduos da construção e demolição dos municípios, frequentemente é desconsiderada a geração nas obras viárias e de infraestrutura (Pinto, 1999) provavelmente devido à falta de bibliografia a respeito deste tipo de obras.

Durante a obra não haverá o uso de materiais classe C e serão adotadas medidas citadas nos tópicos seguintes a fim de evitar a geração de resíduos classe C. Algumas medidas podem ser tomadas, a fim de reduzir a o desperdício de matéria prima. Os procedimentos a serem tomados variam para cada material, e estão descritos nos subitens a seguir:

Resíduos classe A:

Argamassa:

Os resíduos de argamassa deverão ser gerados principalmente durante o trabalho de assentamento de tijolos, chapisco, reboco e emboço. Para reduzir a geração deste resíduo, a mão de obra que executará este serviço será treinada a fim de reduzir as perdas.

Areia e brita:

Os desperdícios de areia e brita, geralmente ocorrem durante o transporte e a armazenagem. Para evitar a perda destes materiais, os mesmos serão armazenados o mais próximo possível do local de utilização. Ao redor do local de armazenagem da areia serão feitas barreiras para evitar que durante a chuva, a areia seja levada pela água.

Cimento:

O cimento pode ser perdido antes mesmo de ser utilizado, caso seja armazenado de maneira inadequada, entrando em contato com água. Deve-se evitar ter estoque grande de cimento na obra, pois este material se deteriora com muita facilidade. O ideal é que o estoque não seja para um período maior que uma semana. Todo cimento presente na obra será armazenado em local coberto, seco e sobre "palets", para evitar a umidade transmitida pelo solo. Além disso, o empilhamento dos sacos de cimento não deverá passar de 10 sacos, para evitar a compactação do material.

Madeira:

Após a utilização da madeira, ela poderá sofrer deterioração, se não houver o devido armazenamento. Para conservar a madeira e permitir que possa ser reutilizada na própria obra ou em obras futuras, esta será armazenada em um local seco, protegido de intempéries.

Resíduos classe B:

Vidro:

Os resíduos de vidros são gerados somente quando ocorre perda de material, no momento em houver quebras durante a aplicação, sendo insignificante sua quantidade no total da obra. Para reduzir a geração deste resíduo, a mão-de-obra que executará este serviço será treinada a fim de eliminar as perdas.

Aço:

A maior geração de resíduos de aço em uma obra é proveniente do corte das barras para a montagem das armaduras. Para reduzir a geração deste tipo de resíduo, a mão-de-obra que irá executar este serviço será orientada a fazer o melhor uso do material, de forma que seja possível render o máximo do material e que a sobra seja a menor possível.

Papeis e plásticos:

Os papeis e plásticos que devem ser gerados nesta obra deverão ser oriundos principalmente de embalagens, não havendo, dessa forma, alternativas na redução destes. Também será utilizado plástico para proteger o piso durante a fase de acabamento. Neste caso, a lona plástica será reutilizada o máximo de vezes possível.

Gesso:

Os resíduos de gesso deverão ser gerados somente durante o trabalho finalização do forro interno. Para reduzir a geração deste resíduo, a mão-de-obra que executará este serviço será treinada a fim de reduzir as perdas.

Resíduos classe C:

Nesta obra, não deverá ter a geração de resíduos Classe C.

Resíduos classe D:

Essa classe de resíduos será gerada na finalização da obra, na fase de pintura das superfícies. Para reduzir a geração deste resíduo, a mão-de-obra que executará este serviço será treinada a fim de reduzir as perdas.

Reaproveitamento

Com relação às soluções consorciadas, o aproveitamento dos resíduos dentro do próprio canteiro de obra faz com que os materiais que seriam descartados com um custo financeiro e ambiental sejam novamente utilizados, assim, evitando o gasto com novos materiais e a retirada de novas matérias-primas do meio ambiente.

A Tabela 8 indica medidas de reutilização de alguns materiais que serão feitas durante a obra.

Os seguintes cuidados serão realizados para possibilitar que o reaproveitamento seja feito com eficiência:

- Segregação imediata para evitar contaminação e mistura de resíduos;
- Acondicionamento adequado e sinalização para identificação dos resíduos reutilizáveis;
- Acompanhamento sistemático da obra, visando localizar possíveis "sobras" de materiais com possibilidade de reuso (sacos de argamassa contendo apenas parte do conteúdo inicial, alguns blocos ou cortes de bloco inutilizados, etc.).

Devido à falta de espaços para a realização de reciclagem e formação de estoque de agregados, no canteiro da presente obra será realizada somente a reutilização do material e não a reciclagem deste.

Resíduo	Reutilização
Resíduos classe B Recicláveis de outras indústrias * Embalagens	Aproveitamento de embalagens para o acondicionamento de outros materiais, sempre que não houver riscos de contaminação ou alteração das características do novo material acondicionado.
Resíduos classe B Recicláveis de outras indústrias * Metais e madeira	Aproveitamento para confecção de sinalizações, construções provisórias para estoque de materiais e baias para resíduos, por exemplo, cercas e portões.

Tabela 8. Possíveis processos de reutilização de material dentro da obra.
 Elaborado por Global Vias.

Muitos materiais podem ser reutilizados, sendo que algumas vezes podem ser reutilizados para a mesma função e em outras ocasiões podem ser reutilizados em outras partes da obra. É o caso da madeira, que pode ser utilizada para escoras de sustentação provisória, formas, tapumes, barracão provisório, baias para armazenamento de entulhos entre outros. Para que este aproveitamento seja possível, os resíduos que ainda poderão ser reutilizados na própria obra ou em obras futuras deverão ser armazenados separadamente e de forma que não se deteriorem.

Com relação ao gerenciamento dos resíduos, a triagem do material será feita no local de origem dos resíduos. Os resíduos já segregados serão depositados em locais de armazenamento temporários e em seguida transportados para o local de acondicionamento. O acondicionamento temporário de resíduos será feito o mais próximo possível dos locais de geração e deverá dispor de forma compatível com seu volume e preservando a boa organização dos espaços. Em alguns casos, os resíduos poderão ser levados diretamente aos locais de acondicionamento final.

Para a definição do tamanho, quantidade, localização e tipos de dispositivos a serem utilizados para o acondicionamento final dos resíduos serão considerados:

- Volume e características físicas dos resíduos;
- Facilidades para coleta;
- Forma de controle da utilização dos dispositivos;
- Segurança para os usuários;
- Preservação.

Os resíduos serão armazenados em caçambas estacionárias, bags, tambores de metal ou plástico ou em baias sinalizadas. No decorrer da obra, as soluções para

o acondicionamento final poderão variar conforme as necessidades, porém, deverão priorizar o acondicionamento indicado pela tabela 10. O cuidado deve ser constante quanto ao estado de conservação dos recipientes de armazenagem e o volume a ser armazenado, nunca excedendo sua capacidade. Por exemplo, O volume nas caçambas não deve ultrapassar sua borda superior.

O transporte interno horizontal será realizado por carrinhas, jericas ou transporte.

Nas áreas administrativas, de descanso dos funcionários e refeitório, no canteiro de obras deverão possuir lixeiras exclusivas para os lixos recicláveis, estas deverão seguir o código de cores (Tabela 9).

AZUL	papel/papelão;
VERMELHO	plástico;
VERDE	vidro;
AMARELO	metal;
PRETO	madeira;
LARANJA	resíduos perigosos;
MARROM	resíduos orgânicos;
CINZA	resíduo geral não reciclável ou misturado, ou contaminado não passível de separação.

Tabela 9. Cores para identificação de diferentes tipos de resíduos.
 Elaborado por Global Vias.

Resíduo	Acondicionamento adequado
Solos	- Caçamba estacionária devidamente identificada; - Caminhões basculantes;
Alvenaria, Concreto, argamassa e Cerâmica	- Pilhas próximas aos locais de geração; - Caçamba estacionária devidamente identificada;
Gesso	- Pilhas próximas aos locais de geração; - Caçamba estacionária devidamente identificada;
Madeira	- Caçamba estacionária devidamente identificada; - Baía sinalizada;
Serragem	- Caixa coletora de serragem; - Sacos de rafia;
Metais	- Caçamba estacionária devidamente identificada; - Baía sinalizada;
Plástico	- Caçamba estacionária devidamente identificada; - Baía sinalizada;
Papel/Papelão	- Caçamba estacionária devidamente identificada; - Baía sinalizada;
Manta asfáltica	- Transporte imediato pelo usuário para o local de acondicionamento final; - Caçamba estacionária devidamente identificada;
EPS (isopor)	- Sacos de rafia ou sacos de lixo; - Baía sinalizada;
Instrumentos de aplicação (rolos, pincéis, folhas de lixa etc.)	- Baía sinalizada;

Tabela 10. Acondicionamento dos resíduos da construção civil.

Elaborado por Global Vias



Figura 26. Modelo de acondicionamento de resíduos em caçambas



Figura 27. Exemplo de lixeiras identificadas de acordo com o padrão de cores

Com relação ao manejo externo, os destinos dos resíduos devem ser locais que cumpram todas as exigências da Resolução CONAMA nº 307 de 2002 e suas alterações, que estejam com licença de funcionamento aprovada pela CETESB e com suas obrigações em dia.

Na ocasião da coleta do resíduo, deverá ser aberto um Controle de Transporte de Resíduos (CTR) em três vias: uma para o gerador, outra para o transportador e a terceira para o destinatário. Caso ocorra a necessidade de alterar as empresas responsáveis pelo transporte dos resíduos, as novas empresas deverão ser licenciadas a fazer este tipo de transporte e apresentar o destino final dos resíduos.

Sobre a educação ambiental, no início e durante a obra deverão ser realizados treinamentos aos funcionários sobre as questões ambientais da obra, com o objetivo de instruir sobre quais são os tipos de materiais que serão separados, os destinos de cada um deles e quais os cuidados a serem tomados para que os materiais mantenham qualidade que possibilitem o reuso ou a reciclagem. Da mesma forma, as vantagens do reuso e da reciclagem também serão ensinados, bem como os problemas causados pelo mau gerenciamento dos resíduos. Este treinamento deverá ser fornecido a todos os envolvidos diretamente com a obra.

4.3.10 Poluição Sonora

Tipo de impacto: No que concerne ao impacto ambiental de poluição sonora destaca-se a ocorrência de geração de ruídos, principalmente, durante a fase de implantação do empreendimento.

O ruído de obras da construção civil é uma das principais fontes de reclamações da comunidade e um dos principais causadores de doenças ocupacionais enfrentados pelos trabalhadores do setor, que, além de propiciar sensação sonora desagradável ou indesejável, pode causar mal-estar e/ou afetar a saúde humana. A perda de audição acontece se a exposição ocorrer a níveis acima de 80 dB (A), dependendo do tempo de exposição e da suscetibilidade individual.

O canteiro de obras gera múltiplos ruídos do mais alto nível, que afetam significativamente a comunidade. É normal que ocorram ruídos contínuos e impulsivos com amplitudes muito variadas, devido às características da atividade construtiva.

O ruído impulsivo é característico na construção civil, presente em atividades tais como: bate-estacas, impacto devido alascamentos, processos de perfuração e retiradas de entulhos, entre outras. O ruído impulsivo geralmente é aquele que emite os níveis mais altos de ruídos, e conseqüentemente o mais passível de causar incômodos a vizinhança. Os impactos que afetam o nível sonoro, possuem as seguintes características:

1. **Consequências:** Negativas (**N**);
2. **Abrangência:** Área de Influência Direta (**AID**);
3. **Intensidade:** Média (**M**);
4. **Tempo:** Temporário (**T**);

Medidas Mitigadoras: Apesar de não haver muitas alternativas para reduzir estes tipos de ruídos, existem práticas que reduzem seus impactos, como a instalação de barreiras acústicas temporárias e a limitação do horário de trabalho da construção ao horário comercial, de tal maneira que se permita o descanso adequado dos habitantes da região. Assim, minimiza-se a possibilidade de gerar danos à comunidade, mesmo se tratando de uma fonte de ruído temporário.

Ainda que seja possível prever algumas das máquinas e equipamentos que serão utilizados na implantação do empreendimento, como estes ainda não foram definidos, não é possível estimar com precisão qual será a geração de ruídos do canteiro de obras, uma vez que existem variáveis como o local de utilização de cada um dos equipamentos, a marca deles, as condições de manutenção, etc.

De qualquer maneira, o empreendimento deverá obedecer ao disposto pela Resolução CONAMA 01/90, que estabelece que a emissão de ruídos deverá obedecer aos níveis considerados aceitáveis pela norma ABNT NBR 10.152 – Avaliação de Ruído em Áreas Habitadas, visando o conforto da comunidade.

4.4 FASE DE OPERAÇÃO

Corresponde ao processo de funcionamento do empreendimento. Caberá, todavia, analisar nesta fase as implicações decorrentes do funcionamento, tendo em vista as inter-relações ambientais e o bem-estar dos futuros moradores. Adequações ao planejamento municipal de prestação de serviços públicos deverão ser priorizados, considerando a inserção do respectivo empreendimento ao contexto urbano municipal.

Os impactos identificados para esta fase são:

4.4.1 Adensamento Populacional

O adensamento populacional é fator importante a ser considerado nos estudos de vizinhança, quando o empreendimento em estudo provocar adensamento geográfico em uma determinada área.

De acordo com o censo de 2022 a população da cidade de Campinas era de 1.139.047 habitantes, com uma densidade demográfica de 1.433,54 hab./km², e 429.543 domicílios, possibilitando estimar uma densidade habitacional de 2,65 hab./domicílio.

O empreendimento em estudo contemplará um condomínio, com 390 unidades habitacionais, que representarão em média, 1.034 novos habitantes.

A seguir apresenta-se a Tabela 11, elaborada com os dados do censo de 2022, com a distinção da faixa etária e do gênero estimados para a ocupação do condomínio.

Idade	Mulheres		Homens	
	%	#	%	#
0 a 4 anos	2,57	27	2,64	27
5 a 9 anos	2,83	29	2,99	31
10 a 14 anos	2,78	29	2,95	30
15 a 19 anos	2,90	30	3,04	31
20 a 24 anos	3,59	37	3,61	37
25 a 29 anos	3,94	41	3,87	40
30 a 34 anos	4,02	42	3,84	40
35 a 39 anos	4,21	44	3,92	41
40 a 44 anos	4,35	45	3,96	41
45 a 49 anos	3,69	38	3,31	34
50 a 54 anos	3,48	36	3,06	32
55 a 59 anos	3,32	34	2,77	29
60 a 64 anos	3,05	32	2,43	25
65 a 69 anos	2,55	26	1,95	20
70 a 74 anos	1,94	20	1,43	15
75 a 79 anos	1,32	14	0,91	9
80 a 84 anos	0,90	9	0,58	6
85 a 89 anos	0,54	6	0,29	3
90 a 94 anos	0,25	3	0,11	1
95 a 99 anos	0,08	1	0,02	0
100 ou mais	0,01	0	0,00	0
Total	52,33	541	47,67	493
Total	1034			

Tabela 11. Gênero e faixa etária da população do condomínio.

Fonte: Dados populacionais referencial - Censo IBGE 2022 – Modificado por Global Vias.

De acordo com o disposto na Lei Complementar Nº 208/2018 e a Ficha Informativa do Cadastro do Imóvel Nº 226148, o zoneamento incidente no local é a Zona Mista 1 – ZM 1, que apresenta o seguinte parâmetro de uso:

Art.85. Inciso III - a densidade habitacional mínima e a máxima serão respectivamente de:

a) na ZM1: 10uh/ha (dez unidades habitacionais por hectare) e 220uh/ha (duzentas e vinte unidades habitacionais por hectare);

Tipo de impacto: Considerando que a área do empreendimento objeto deste estudo é de 31.465,78 m² e possui 390 unidades habitacionais, sua densidade

habitacional será de 124 uh/ha. Sendo assim, encontra-se de acordo com os valores mínimos e máximos exigidos pela legislação.

Apesar da legislação municipal permitir o adensamento populacional causado pelo condomínio, na zona em questão, sua ocupação ainda representará impactos em relação ao adensamento populacional da região, e que representarão as seguintes características:

1. **Consequências:** Negativas **(N)**;
2. **Abrangência:** Área de Influência Direta **(AID)**;
3. **Intensidade:** Média **(M)**;
4. **Tempo:** Permanente **(P)**;

Medidas Mitigadoras: Este adensamento se trata de um impacto inevitável quando consideramos a inclusão de um novo empreendimento em uma área que atualmente se encontra desocupada, e, portanto, qualquer outro empreendimento que se localizar neste terreno, causaria impacto, variando somente o número de pessoas, de acordo com o tipo de uso, e porte do projeto.

4.4.2. Infraestrutura Urbana

4.4.2.1 Abastecimento de Água e Esgotamento Sanitário

Tipo de impacto: A região onde pretende-se instalar o empreendimento já é atendida pelos serviços de abastecimento de água e esgotamento sanitário. A imagem a seguir, apresenta algumas fotografias dos equipamentos medidores do sistema de água e esgoto, encontrados nas áreas de influência do projeto.



Figura 28. Fotografias – Equipamentos medidores das redes de água e esgoto.
Elaborado por Global Vias.

Considerando o acréscimo na concentração populacional da região, proveniente da instalação, não prevista anteriormente, do empreendimento, os impactos do condomínio nos sistemas de água e esgoto, possuem as seguintes características:

- 1. Consequências:** Negativas (**N**);
- 2. Abrangência:** Área de Influência Direta (**AID**);
- 3. Intensidade:** Baixa (**B**);
- 4. Tempo:** Permanente (**P**);

Medidas Mitigadoras: De acordo com o Informe Técnico nº 0029/2024 (anexo 4), emitido pela SANASA, descreveu-se os seguintes itens:

O abastecimento do condomínio poderá ser através de ligação em Ø 2" a partir de Rede de abastecimento de água executada em PCV Ø 100 mm na Avenida 3 ou na Avenida Valderes Fiolo Pupo de Campos Ferreira.

Considerando que o empreendimento em questão é de categoria não singular, com uma concentração populacional de 1.302 habitantes, acarretará um acréscimo de demanda no consumo de água não previsto, descrito na tabela abaixo, razão pela qual, a SANASA terá despesas adicionais para implantar obras de reforço no

sentido de garantir o regular funcionamento do Sistema de Abastecimento na região.

O esgotamento do empreendimento poderá ser através de Rede coletora de esgoto existente em PVC Ø 150 mm localizada em viela sanitária instituída. Verifica-se que houve alteração da quantidade de unidades neste Lote 1 da quadra A, que era 58 lotes residenciais conforme Projeto Básico com análise Prévia em 07/12/2012, protocolo 12.395/2011 com contribuição de vazão de esgoto de 0,773 l/s para 4,340 l/s.

Tendo em vista que o Loteamento Arborais foi dividido em 3 bacias de esgotamento. A Bacia 1, através da EEE 1, encaminha seus esgotos para a Bacia 2. A Bacia 2, através da EEE 2 encaminha os esgotos das Bacias 1 e 2 para o Interceptor Santa Candida. Já a Bacia 3, encaminha seus esgotos, por gravidade, para a rede coletora existente do Loteamento Residencial Mont Blanc e, portanto, não sofrerá nenhuma interferência com alteração da contribuição de vazão de esgoto.

Para a EEE 1, além da contribuição dos esgotos da Bacia 1, também está prevista a contribuição dos esgotos das Quadras A1, B1 e B2 do Loteamento Residencial Alpha, a ser implantado em área vizinha ao Loteamento Residencial Arborais.

Após Estudo do TPE, verificou-se a necessidade de intervenções, listadas abaixo:

- REDE COLETORA DA BACIA 1 – Será necessário o remanejamento de um trecho com extensão de 12,87 metros alterando seu diâmetro de 150 para 250 milímetros.
- EEE ARBORAIS 1 – Será necessária a substituição dos conjuntos motomba atualmente instalados por novos conjuntos com vazão de 10 L/s, desnível geométrico de 48,78 m e altura manométrica de 69,50 mca.
- LINHA DE RECALQUE EEE ARBORAIS 1 – Será necessário o remanejamento da Linha de Recalque existente alterando o diâmetro de 75 para 100 milímetros, com extensão de 1.035,14 metros.
- REDE COLETORA DA BACIA 2 – Será necessário o remanejamento de um trecho com extensão de 454,00 metros alterando seu diâmetro

de 150 para 250 milímetros.

- EEE ARBORAIS 2 – Será necessária a substituição dos conjuntos motobomba atualmente instalados por novos conjuntos com vazão de 16,50 L/s, desnível geométrico de 18,55 m e altura manométrica de 46,22 mca.

Para atender a Lei Municipal nº 8.838, de 15 de maio de 1996 e a Resolução de Diretoria – SAN.T.IN.RD 20 de 03/07/2009, deverá ter seus esgotos tratados na Estação de Tratamento de Esgotos (ETE) do Anhumas, e participar financeiramente com valor equivalente a população a ser esgotada, nas obras de ampliação do sistema.

4.4.2.2 Energia Elétrica

A região onde pretende-se instalar o empreendimento já é atendida pelo fornecimento de energia elétrica. A imagem a seguir, apresenta algumas fotografias dos equipamentos medidores de consumo encontrados nas áreas de influência do projeto.



Figura 29. Fotografias – Equipamentos medidores de energia elétrica.
 Elaborado por Global Vias.

Com a instalação do empreendimento e o aumento na demanda de distribuição de energia elétrica, os impactos neste aspecto possuem as seguintes características:

1. **Consequências:** Negativas (N);
2. **Abrangência:** Área de Influência Direta (AID);
3. **Intensidade:** Baixo (B);
4. **Tempo:** Permanente (P);

Medidas Mitigadoras: Conforme citado, a região onde o empreendimento será instalado já é atendida pelo serviço de abastecimento de energia elétrica. De acordo com a Carta Nº 1390/2024/DPO (anexo 5), emitida pela empresa CPFL Paulista, informou-se que é viável a eletrificação por parte da concessionária, para o empreendimento em estudo, ficando o interessado sujeito às exigências da legislação sobre o fornecimento de energia elétrica vigente à época do atendimento aos padrões e regulamentos desta concessionária.

A referida eletrificação dependerá de existência de edificação no local, de arreamento, bem como, acesso ao Condomínio, aprovado pela Prefeitura Municipal.

4.4.2.3 Iluminação Pública

A região onde pretende-se instalar o empreendimento já é atendida pelos serviços de iluminação pública. A figura 30 apresenta algumas fotografias das condições dos postes de iluminação, encontrados nas áreas de influência do projeto.



Figura 30. Fotografias – Postes de iluminação pública
 Elaborado por Global Vias.

Os impactos quanto a iluminação pública possui as seguintes características:

1. **Consequências:** Não aplicável (NA);
2. **Abrangência:** Área de Influência Direta (AID);
3. **Intensidade:** Neutro (N);
4. **Tempo:** Permanente (P);

Medidas Mitigadoras: Conforme citado, a região onde pretende-se instalar o empreendimento em estudo, já é atendida pelo serviço de iluminação pública, sendo

assim não será necessário o desenvolvimento de medidas mitigadoras para esse serviço.

4.4.2.4 Sistema de Drenagem Pluvial

Tipo de impacto: A impermeabilização do solo acarreta em perdas ambientais no sentido de impossibilitar a drenagem profunda da água pluvial no solo, impedindo que essa porção de água recarregue os aquíferos e consequentemente aumente a possibilidade de ocorrência de inundações pela sobrecarga do curso hídrico receptor, alterando o balanço hídrico local.

A região que abrange a Área de Influência Direta (AID) do empreendimento em estudo, possui sistema de drenagem pluvial, sendo possível encontrar diversas bocas de lobo, e canaletas que direcionam os caminhos das águas. A figura 31 apresenta fotografias das condições atuais destes equipamentos.



Figura 31. Fotografias – Rede de drenagem pluvial da região do empreendimento
 Elaborado por Global Vias.

Será necessário realizar a impermeabilização de parte do terreno onde o empreendimento será implantado para as edificações e suas estruturas, portanto, os impactos neste aspecto seguirão as seguintes características:

1. **Consequências:** Negativas (N);
2. **Abrangência:** Área de Influência Direta (AID);
3. **Intensidade:** Média (M);
4. **Tempo:** Permanente (P);

Medidas Mitigadoras: Como medida mitigadora, o empreendedor deverá atender a Lei Estadual nº 12.526/2007 para implantação de sistema de drenagem definitivo, que tem o objetivo de:

Art. 1º:

I - reduzir a velocidade de escoamento de águas pluviais para as bacias hidrográficas em áreas urbanas com alto coeficiente de impermeabilização do solo e dificuldade de drenagem;

II - controlar a ocorrência de inundações, amortecer e minimizar os problemas das vazões de cheias e, conseqüentemente, a extensão dos prejuízos; haverá uma caixa de retardo, em acordo com a qual tem como papel evitar enchentes na região do empreendimento ou à jusante da bacia hidrográfica.

Para tanto, a drenagem deverá contemplar o seguinte sistema de retenção das águas pluviais:

Art. 2º:

I - Reservatório de acumulação com capacidade calculada com base na seguinte equação:

a) $V = 0,15 \times A_{i} \times IP \times t$;

b) V = volume do reservatório em metros cúbicos;

c) A_{i} = área impermeabilizada em metros quadrados;

d) IP = índice pluviométrico igual a 0,06 m/h;

e) t = tempo de duração da chuva igual a 1 (uma) hora.

II - Condutores de toda a água captada por telhados, coberturas, terraços e pavimentos descobertos ao reservatório mencionado no inciso I;

Para o condomínio, estão previstos 12.285,32 m² de áreas permeáveis, que correspondem a 39,04% da área do terreno, sendo que destes, 7.201,19 m² de áreas permeáveis serão com escoamento natural para o Ribeirão Anhumas, e 5.084,13 m² de áreas permeáveis que serão destinadas aos tanques de retenção.

De acordo com o Projeto Básico das Redes de Águas Pluviais, as águas pluviais coletadas na cobertura das torres, serão conduzidas para os reservatórios de retardo. As captações das áreas externas serão através de caixas com grelhas, que serão encaminhadas para a rede de águas pluviais no arruamento e após, para os reservatórios de retardo.

Ainda, segundo o Projeto, o condomínio contará com 03 reservatórios de retenção, sendo o reservatório 01 com 102,0 m³, o reservatório 02 com 72,0 m³ e o reservatório 03 com 52,0 m³, além de um tanque de retenção de com 112,0 m³.

O projeto de drenagem de águas pluviais já se encontra em análise pela secretaria responsável, através do Número de Processo PMC.2024.00103616-53.

4.4.2.5 Condições das Vias e Calçadas

A região que abrange a Área de Influência Direta do empreendimento se trata de uma região consolidada em meio urbano, rodeada por condomínios residenciais de acesso controlado. O entorno do terreno do futuro empreendimento possui boa qualidade de estrutura de calçamento para passeio público, tendo em vista que fora observado em campo que as calçadas no entorno do terreno se encontravam pavimentadas. A seguir, são apresentados detalhes das condições localizadas no trabalho de campo



Figura 32. Fotografias - Calçadas no entorno do empreendimento

Elaborado por Global Via

Em relação a caminhabilidade a região possui comumente boas condições, com passeio público com estrutura adequada (concretos, pisos ou pedras), e em grande parte com boas condições de limpeza.

No que se refere as vias de acesso ao empreendimento, foi possível observar em campo que as vias do entorno, assim como, a avenida que faz frente ao empreendimento em estudo possui via pavimentada, sinalizada e sarjetas em boas condições. A figura a seguir contempla o registro fotográfico realizado em campo.



Figura 33. Fotografias Vias atuais do entorno do empreendimento.
 Elaborado por Global Vias.

No que se refere a acessibilidade e segurança do pedestre, a região apresenta comumente dispositivos compatíveis, como faixa de pedestres, rampas de acesso, piso tátil e piso em nível entre os cruzamentos. Alguns pontos, poderiam ser acrescentados novos dispositivos para facilitar a travessia, ao longo da avenida que faz frente ao futuro condomínio, como por exemplo, nos locais com pontos de ônibus.

A figuras a seguir, apresenta algumas fotografias das condições atuais de caminhabilidade dos pontos que possuem os dispositivos de segurança e

acessibilidade aos pedestres, que foram localizados em vias do entorno do empreendimento.



Figura 34. Fotografias – Faixas de pedestres
Elaborado por Global Vias



Figura 35. Fotografias – Dispositivos de acessibilidade
 Elaborado por Global Vias

Tipo de impacto: Diante destas condições detalhadas, o aumento da demanda atual de pedestres, causado pelo incremento do futuro condomínio, poderá representar um impacto negativo às atuais travessias e passeios públicos que possuem dispositivos e caminhabilidade adequados. Assim sendo, os impactos possuem as seguintes características:

1. **Consequências:** Negativa (N);
2. **Abrangência:** Área de Influência Direta (AID);

3. Intensidade: Baixa **(B)**;

4. Tempo: Permanente **(P)**;

Medidas Mitigadoras: Buscando dar condições adequadas de caminhabilidade aos pedestres e futuros usuários do empreendimento, o condomínio contará com execução de calçadas amplas, de acordo com o exigido da legislação.

4.4.2.6 Coleta de Resíduos

De acordo com o Departamento de Limpeza Urbana, da Secretaria Municipal de Serviços Públicos de Campinas, a região onde está inserido o empreendimento, já é atendida pelo serviço de coleta de resíduos não recicláveis, sendo realizado de segunda-feira, quarta-feira e sexta-feira no período diurno, tendo como destino o Aterro Sanitário Municipal.

Tipo de Impacto: Pelo aumento da demanda na coleta de resíduos existentes atualmente na região, o condomínio representará impactos com as seguintes características:

1. Consequências: Negativas **(N)**;

2. Abrangência: Área de Influência Direta **(AID)**;

3. Intensidade: Baixa **(B)**;

4. Tempo: Permanente **(P)**;

Medidas Mitigadoras: Em relação ao aumento de demanda, se trata de um impacto inevitável quando consideramos a inclusão de um novo empreendimento em uma área que atualmente encontra-se desocupada, e, portanto, qualquer outro empreendimento que se localizar neste terreno, causaria este impacto. Além disso, este aumento deverá ser considerado pela municipalidade, quando da emissão de licença de operação e alvará de uso do mesmo, de forma a planejar e estruturar a coleta com essa nova capacidade.

O Departamento de Limpeza Urbana, da Secretaria Municipal de Serviços Públicos de Campinas deverá considerar o aumento da demanda, de forma a planejar e estruturar a coleta com essa nova capacidade. A taxa de coleta de resíduos já é cobrada atualmente, em conjunto com o IPTU da gleba.

4.4.2.7 Transporte Público

Com relação ao transporte público, Campinas tem como operadora no sistema de transporte público a Associação das Empresas de Transporte Coletivo Urbano de Campinas (Transurc), que é a entidade que reúne as cinco concessionárias que operam o transporte na cidade, a VB Transportes e Turismo, Itajaí Transportes Coletivos, Onicamp Transporte Coletivo, Expresso Campibus e Coletivos Pádova.

O sistema de transporte público da cidade é composto por 11 Terminais Urbanos, dispersos em várias regiões do município, a fim de atender as diferentes áreas e seus usuários.

Dentro das Área de Influência Direta e Indireta do projeto, localizaram-se 5 pontos de ônibus. A figura 36, a seguir, apresenta o mapa de localização destes pontos, a figura 37 as condições atuais dos mesmos e a tabela 12 apresenta as linhas que atendem a estas paradas.



Figura 36. Mapa de localização pontos de ônibus - AID.
 Fonte: Google Earth – Modificado por Global Vias.



Figura 37. Condições dos pontos de parada de ônibus localizados
 Elaborado por Global Vias.

LINHAS DE ÔNIBUS - PONTO 1	
356	Parque dos Alecrins
LINHAS DE ÔNIBUS - PONTO 2	
356	Estação Expedicionários
LINHAS DE ÔNIBUS - PONTO 3	
230	Parque dos Resedás
LINHAS DE ÔNIBUS - PONTO 4	
230	Parque dos Resedás
LINHAS DE ÔNIBUS - PONTO 5	
350	Gargantilha
352	Bairro Bananal
353	Alphaville
356	Parque dos Alecrins
358	Recanto dos Dourados
612	Jaguariúna
612DV1	Jaguariúna (João Nassif)
616	Pedreira (Jardim Andrade) Via Jaguariúna
618	Santo Antônio De Posse (Jardim São Judas)
693	Artur Nogueira Via Holambra
714	Jaguariúna (Distrito Industrial)
715	Sem informações
734	Santo Antônio De Posse

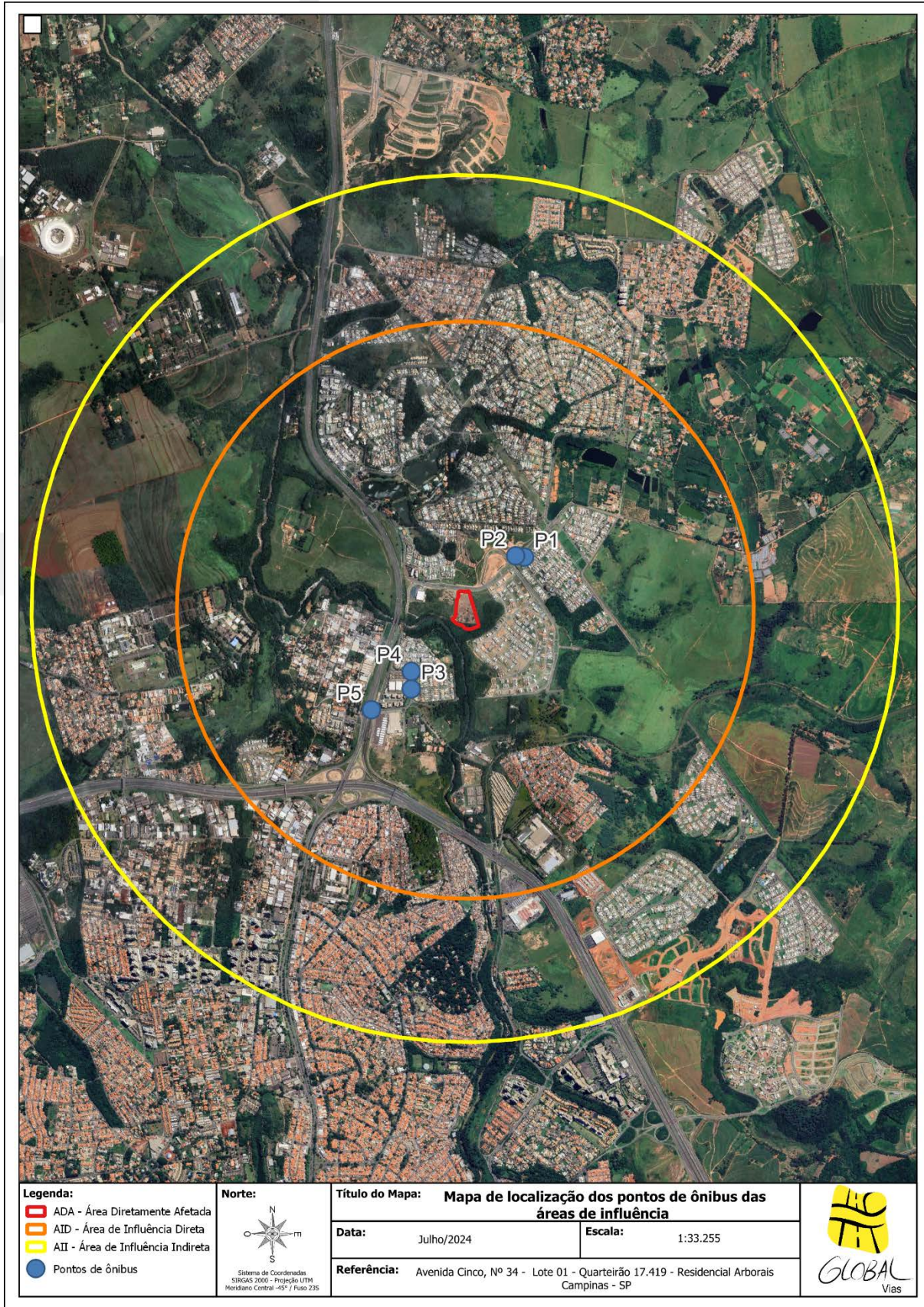
Tabela 12. Linhas de ônibus das áreas de influência.
 Elaborado por Global Vias.

Tipo de Impacto: Conforme citado, dentro da AID e AII do empreendimento, foram identificados 5 pontos de parada de ônibus, ambos em bom estado de conservação, os três pontos possuem abrigo e os demais sinalização. Todos os pontos são atendidos pelas linhas urbanas municipais, a medida em que o ponto 5 é o único que é atendido por linhas intermunicipais.

No entanto, o empreendimento representará um adensamento populacional na região, podendo acarretar um acréscimo para a atual demanda do transporte público, portanto, neste aspecto, os impactos possuem as seguintes características:

1. **Consequências:** Negativas (**N**);
2. **Abrangência:** Área de Influência Direta (**AID**);
3. **Intensidade:** Baixa (**B**);
4. **Tempo:** Permanente (**P**);

Medidas Mitigadoras: De acordo com a análise do presente estudo, e identificação do possível impacto de aumento de demanda no transporte público na região, deverão ser discutidas as medidas mitigadoras proporcionais aos impactos do condomínio entre o empreendedor e a Empresa Municipal de Desenvolvimento de Campinas – EMDEC, buscando minimizar estes impactos.

4.4.2.8 Geração de Tráfego

Para estimar o volume de viagens geradas pelo **Empreendimento Habitacional Multifamiliar Vertical (HMV)** que será instalado, foi utilizada a taxa de viagens sugerida pelo ITE (Institute of Transportation Engineers) no Trip Generation Manual, Vol. 2, 10th Edition, que é de $(0,49 \times UR)$, para empreendimentos habitacionais multifamiliar de grande altura, durante dias de semana na hora-pico da manhã do gerador – *Código 222*.

Portanto,

$$V_{hora-pico} = \text{Viagens veiculares geradas na hora – pico}$$

$$\text{Unidades Residenciais (UR)} = 390 \text{ unidades}$$

$$V_{hora-pico} = 0,49 * UR = 0,49 * 390$$

$$V_{hora-pico} \approx \mathbf{191 \text{ viagens/hora – pico}}$$

Ainda conforme a metodologia, estima-se que do total de viagens na hora-pico, 60% das viagens chegarão ao empreendimento enquanto 40% sairão. O que significa que das viagens geradas pelo empreendimento, 115 estarão entrando e 76 saindo.

Tipo de Impacto: Observou-se que o decaimento na classificação do Nível de Serviço da intersecção 7, que representa o ponto de análise 4. Esse decaimento se apresenta no cenário com a instalação do empreendimento, portanto será possivelmente ocasionado pela geração de viagens originada do adensamento populacional do empreendimento. Apesar disso, não se considera como impacto significativo pois, no cenário atual essa intersecção já apresenta Nível de Serviço E – fluxo instável, considerado inadequado para fluidez do trânsito.

As demais intersecções analisadas apresentam Nível de Serviço satisfatório, variando entre A – ótima fluidez e C – fluidez adequada e, portanto, indicam que as vias analisadas operam em condições adequadas para fluidez. Com a instalação do empreendimento, não há alteração nessas condições.

Observa-se que em todos os cenários elaborados, as intersecções estudadas apresentam, em sua maioria, Níveis de Serviços considerados satisfatórios, variando entre A – ótima fluidez e C – fluidez adequada. A intersecção 7 que representa o ponto de análise 4, apresenta decaimento no Nível de Serviço no cenário com a instalação do empreendimento, o que indica que a geração de viagens poderá ocasionar a saturação da intersecção. Porém, no cenário elaborado para 5 anos sem a instalação do empreendimento, esse decaimento também se apresenta. Isso indica que mesmo que o empreendimento não seja instalado, essa intersecção ainda poderá atingir a saturação devido ao aumento da frota veicular do município prevista para 5 anos

Dessa forma, os impactos neste sentido seguirão as seguintes características:

- 1. Consequências:** Baixo **(B)**;
- 2. Abrangência:** Área de Influência Direta **(AID)**;
- 3. Intensidade:** Baixo **(B)**;
- 4. Tempo:** Permanente **(P)**;

Medidas Mitigadoras: Segundo o Relatório de Impacto no Tráfego – RIT, concluiu-se que a implantação do empreendimento não acarretará decaimento na qualidade de operação das vias de seu entorno. Além disso, observa-se que as vias estudadas apresentam boa qualidade de operação e, portanto, são capazes de absorver a demanda de geração de viagens ocasionada pelo adensamento população da instalação em estudo.

Sendo assim, não se apresenta como necessária a elaboração de um plano de ação, a fim de mitigar o impacto causado pela instalação do novo empreendimento, pois este impacto não é significativo.

4.4.3 Equipamentos Públicos Urbanos

4.4.3.1 Equipamentos de Saúde

Segundo dados fornecidos pelo site da Secretaria de Saúde, em relação ao atendimento à Saúde Pública, o município conta com a seguinte estrutura:

- 63 Unidades Básicas de Saúde, que oferecem os serviços essenciais de atendimento médico;
- 20 Unidades de Referência, com atendimento especializado, sendo 03 delas unidades de Policlínicas, que são unidades de saúde secundárias que concentram ambulatórios de aproximadamente 30 especialidades médicas;
- 05 Unidades de Pronto Socorro;
- 04 Unidades de Pronto Atendimento;

Além de outras unidades com serviços de saúde, como ambulatórios e laboratórios de assistência médica.

Dentro das Áreas de Influências do empreendimento foi encontrada apenas uma unidade de saúde, o Hospital e Maternidade Madre Theodora situado a cerca de 2.400 m de distância do empreendimento. A localização do Hospital e Maternidade Madre Theodora identificado pode ser acompanhada através da figura a seguir.



Figura 38. Localização do centro de saúde da região.

Fonte: Google Earth – Modificado por Global Vias.

Quanto ao atendimento público de saúde, acredita-se que o empreendimento impactará pouco na rede de saúde pública existente, pois, estima-se um público alvo para o condomínio com renda familiar de aproximadamente R\$ R\$ 16.500,00 a R\$ 21.600,00, que farão em grande parte, usos das unidades da rede particular da região.

No entanto, ainda se considera que existe a possibilidade de um aumento nos atendimentos das unidades públicas mais próximas, causadas pelos novos moradores. Portanto, os impactos na demanda no sistema público de saúde e alteração das atuais condições de atendimento à população, representará impactos com as seguintes características:

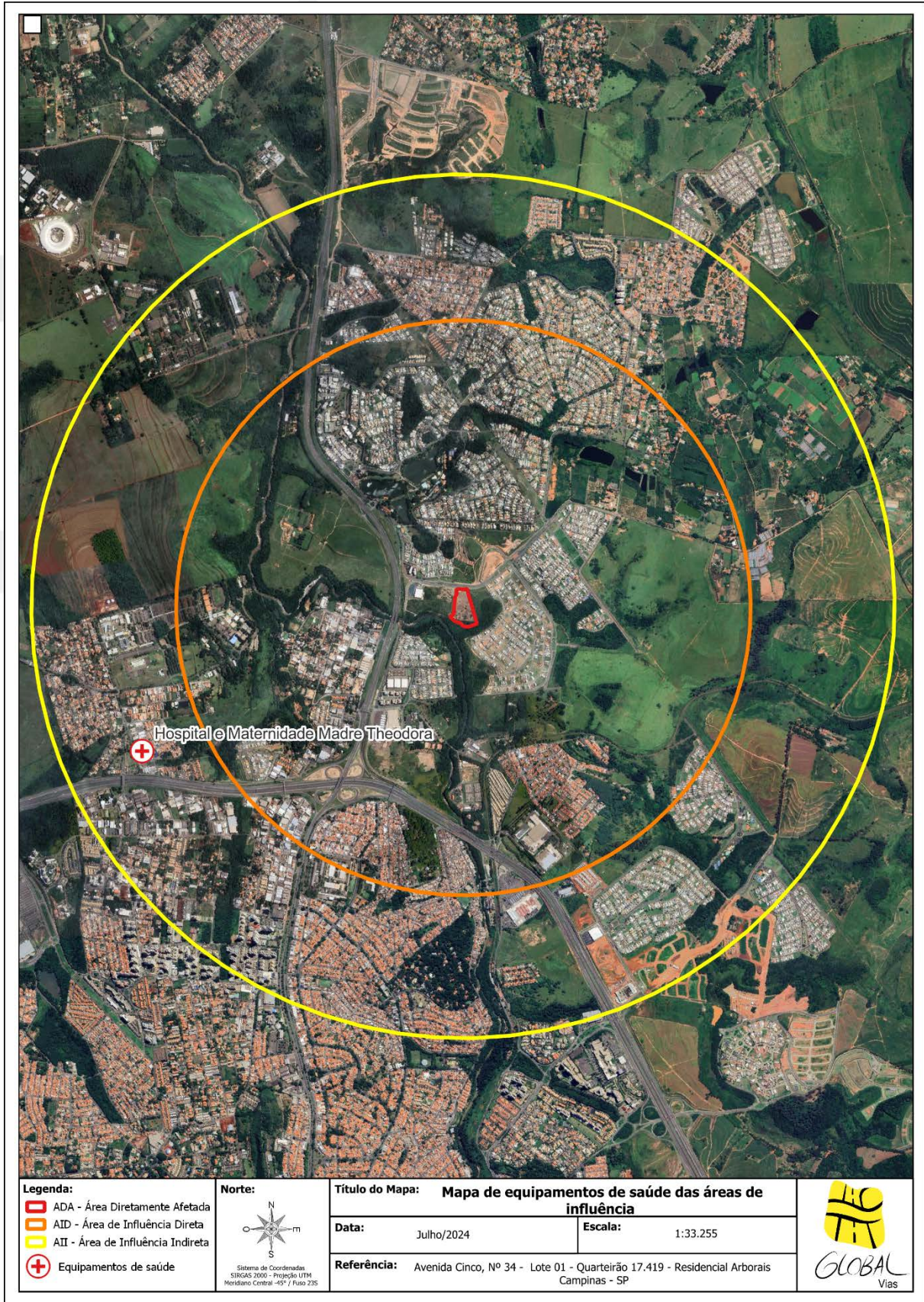
- 1. Consequências:** Negativas **(N)**;
- 2. Abrangência:** Área de Influência Indireta **(AII)**;
- 3. Intensidade:** Baixa **(B)**;
- 4. Tempo:** Permanente **(P)**;

Medidas Mitigadoras: Considerando que a AID se caracteriza por uma região de predominância residencial de alto padrão, e por se tratar de um público alvo com uma renda média de R\$ 16.500,00 a R\$ 21.600,00, acredita-se que o condomínio não representará impactos representativos nos equipamentos atuais da região. Caso identifique-se a necessidade de execução de medidas mitigadoras, deverão ser analisadas as possibilidades proporcionais aos impactos do condomínio entre o empreendedor e Secretaria Municipal da Saúde, buscando minimizar estes impactos, considerando as viabilidades tecnológicas e econômicas envolvidas no projeto.

4.4.3.2 Equipamentos de Educação

No que concerne à rede de ensino de Campinas, conforme dados disponibilizados pelo Censo Escolar/INEP2023, o município é composto por 662 escolas, sendo que destas, 392 são de da rede pública e 270 da rede privada de ensino. Em relação ao número de matrículas, foram realizadas 130.550 matrículas em toda rede de ensino, dessas, 71.280 foram realizadas para o ensino infantil, 56.070 para o ensino fundamental e 47.449 para o ensino médio.

Em relação as unidades de ensino, foi localizado na AID uma unidade pública de ensino, a E.E. Prof. Eunice Virginia Ramos Navero, enquanto que na AII foram localizadas 07 unidades públicas de ensino.

A localização das unidades de ensino identificadas dentro das áreas de influência do empreendimento, pode ser observada na figura a seguir.



Figura 39. Localização das unidades de educação da região.
 Fonte: Google Earth – Modificado por Global Vias.



Figura 40. Fotografias – Unidades de educação da rede pública de ensino.
 Elaborado por Global Vias.

Quanto ao atendimento público de ensino, acredita-se que o empreendimento impactará pouco na rede existente, pois, estima-se um público alvo para o condomínio com uma renda média de R\$ 16.500,00 a R\$ 21.600,00, farão em grande parte, uso das unidades da rede particular da região.

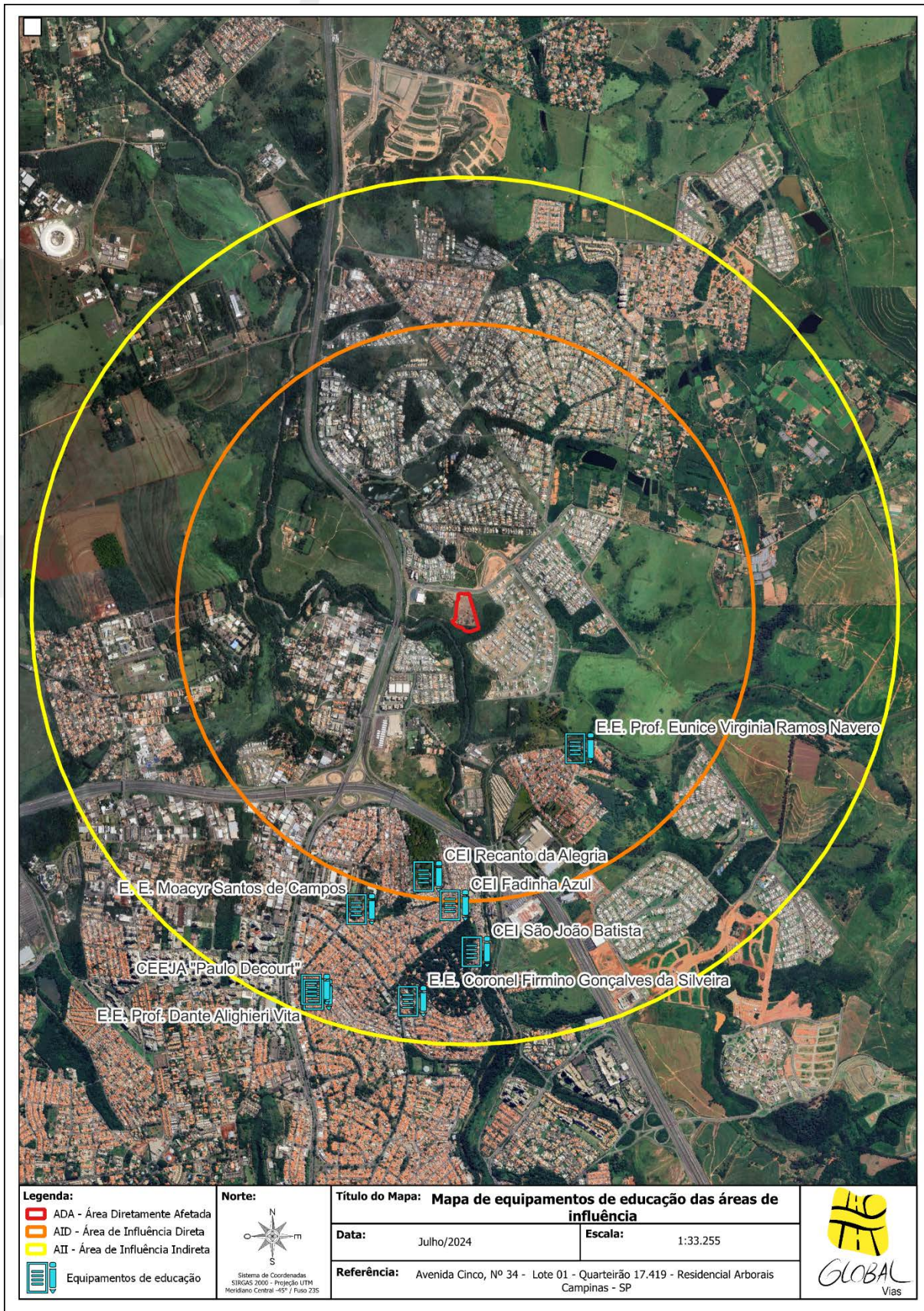
No entanto, ainda se considera que existe a possibilidade de um aumento nos atendimentos das unidades públicas mais próximas, causadas pelos novos moradores. Portanto, os impactos na demanda no sistema público de ensino e

alteração das atuais condições de atendimento à população, representará impactos com as seguintes características:

- 1. Consequências:** Negativas **(N)**;
- 2. Abrangência:** Área de Influência Indireta **(AII)**;
- 3. Intensidade:** Baixa **(B)**;
- 4. Tempo:** Permanente **(P)**;

Medidas Mitigadoras: Considerando que a AID se caracteriza por uma região de predominância de uso residencial, e por se tratar de um público alvo com uma renda média de R\$ 16.500,00 a R\$ 21.600,00, acredita-se que o condomínio não representará impactos representativos nos equipamentos atuais da região. Caso identifique-se a necessidade de execução de medidas mitigadoras, deverão ser analisadas as possibilidades proporcionais aos impactos do condomínio entre o empreendedor e Secretaria Municipal da Educação, buscando minimizar estes impactos, considerando as viabilidades tecnológicas e econômicas envolvidas no projeto.

4.4.3.3 Equipamentos de Lazer

Com relação aos equipamentos públicos de lazer, foram localizados 11 equipamentos públicos de lazer dentro das áreas de influência do empreendimento. O mapa a seguir contempla a localização dos equipamentos dentro das áreas de influência.



Figura 41. Localização das unidades de educação da região.
 Fonte: Google Earth – Modificado por Global Vias.



Figura 42. Fotografias – Equipamentos públicos de lazer da região.
 Elaborado por Global Vias.

Tipo de Impacto: Como o mesmo se trata de um empreendimento de alto padrão que contempla diversas áreas de lazer para os moradores, o mesmo não representará um aumento na demanda deste equipamento.

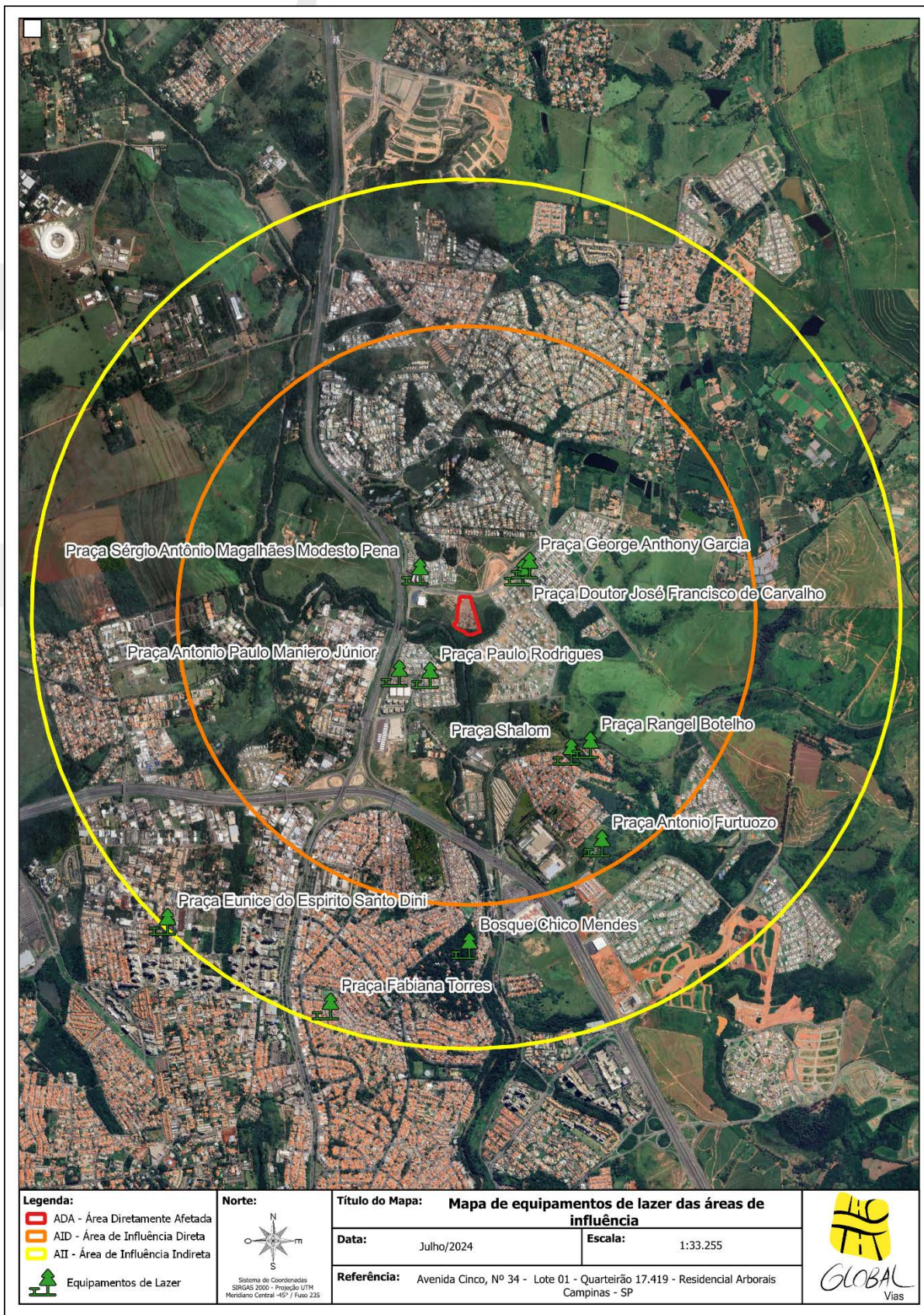
1. **Consequências:** Não aplicáveis **(NA)**;
2. **Abrangência:** Área de Influência Indireta **(AII)**;
3. **Intensidade:** Neutro **(N)**;
4. **Tempo:** Permanente **(P)**;

Medidas Mitigadoras: De acordo com a análise do presente estudo e com a identificação da ausência no aumento de demanda no sistema público de lazer da região, ressalta-se que o condomínio contará com área de lazer privativa, que será composta por salão de festas, casa de campo, gourmet, fitness, brinquedoteca, sports bar/sauna e churrasqueira, com o objetivo de atender aos novos moradores do projeto, e minimizar a busca por equipamentos públicos de lazer.

Além disso, o Loteamento Reserva dos Arborais, onde o empreendimento se localizará, foi aprovado com uma área Institucional e essa já foi doada ao município, conforme apresenta-se no Projeto de Arruamento e Loteamento Aprovado, anexo 6 do presente estudo.

4.4.3.4 Equipamentos de Segurança

Com relação aos equipamentos de segurança pública, não foram localizados nenhum equipamento dentro da área de influência estabelecida para o empreendimento.

Tipo de Impacto: Um novo empreendimento e o possível aumento de demanda por estes equipamentos de segurança próximos, representará impactos com as seguintes características:

- 1. Consequências:** Negativas **(N)**;
- 2. Abrangência:** Área de Influência Indireta **(AII)**;
- 3. Intensidade:** Baixa **(B)**;
- 4. Tempo:** Permanente **(P)**;

4.4.4 Condições de Urbanização

4.4.4.1 Insolação, Ventilação e Volumetria

Trata-se das condições de insolação, ventilação e volumetria preexistentes no local e das possíveis interferências causadas pelo empreendimento no microclima da vizinhança, extrapolando o espaço privado do empreendimento e sua respectiva construção.

O bloqueio da radiação solar direta e da ventilação natural por parte de um empreendimento depende da topografia, do gabarito das obras e da proximidade com

as estruturas vizinhas. Normalmente, os empreendimentos de grande gabarito, como edifícios altos, formam uma barreira artificial de ventos e iluminação com potencial de causar incômodos significativos a população residente em seu entorno, acarretando em um aumento da temperatura do microclima local e consequente desconforto térmico, além de outros impactos envolvidos.

Com relação ao microclima local, é inevitável que a operação do empreendimento proporcione um aumento na temperatura atmosférica, uma vez que uma parcela do solo vegetado será substituída por piso e concreto, alterando o potencial de absorção e refletância (albedo) da radiação solar.

A aplicação do cálculo que mensura o aumento da temperatura regional depende das características construtivas de cada residência (volumetrias, materiais utilizados e cores da fachada), não sendo possível aplicá-lo nesta fase do empreendimento. Contudo, a melhor forma de mitigar o aumento da temperatura por estruturas da construção civil, é manter o máximo possível de cobertura vegetal no terreno do empreendimento, uma vez que a vegetação é um importante componente regulador da temperatura urbana absorvendo com muito mais facilidade a radiação solar utilizada nos seus processos biológicos de fotossíntese, e mantendo a umidade do ar pela transpiração. Assim, as áreas mais arborizadas tendem a apresentar temperaturas mais amenas.

Para o empreendimento, estão previstas 11 torres, compostas por térreo mais 07 pavimentos tipos, com altura variando entre 29,02 a 35,14 metros. Para a análise de sombreamento do futuro condomínio, elaborou-se a Matriz de Insolação (anexo 7), e a seguir apresentam-se as considerações apontadas.

DEZEMBRO (Solstício Verão)		
	09:00 	O sombreamento das novas edificações não influencia o entorno imediato. No período analisado, há sombreamento em áreas comuns do condomínio, tais como nos estacionamentos e acessos à edificação. Conclui-se que há impacto baixo no tocante à insolação e sombreamento pelo empreendimento na malha urbana adjacente.
	12:00 	Neste horário o sol está a pino. Assim, percebe-se pouco sombreamento das novas edificações, não influenciando o entorno imediato. Também não constam unidades sombreadas fora do perímetro de projeto. Conclui-se que há impacto neutro no tocante à insolação e sombreamento pelo empreendimento na malha urbana adjacente.
	15:00 	Sombreamento das novas edificações não influencia o entorno imediato. Pequenos trechos resultantes das torres 02, 05 e 06 sombreiam lote vizinho (Área institucional). Áreas como estacionamentos e lazer são sombreados dentro do perímetro de projeto. Há impacto baixo no tocante à insolação e sombreamento pelo empreendimento na malha urbana adjacente.
SETEMBRO (Equinócio Primavera)		
	09:00 	O sombreamento das novas edificações tem pouca influência no entorno imediato. A sombra predominante incide dentro do perímetro de projeto (áreas de uso comum do condomínio, como estacionamentos e apoio). Há impacto baixo no tocante à insolação e sombreamento pelo empreendimento na malha urbana adjacente.
	12:00 	Percebe-se pouco sombreamento das novas edificações no entorno imediato. Trecho dos fundos do lote são sombreados pelas torres 09, 10 e 11. Há sombra dentro do perímetro de projeto, especialmente nos acessos ao estacionamento. Há, portanto, impacto baixo no tocante à insolação e sombreamento pelo empreendimento na malha urbana adjacente.
	15:00 	O sombreamento das novas edificações tem pouca influência no entorno imediato. Há incidência de sombreamento dentro do perímetro de projeto, tais como estacionamentos. Trechos de lote vizinho (Institucional) são sombreados pelas Torres 02, 05 e 06. Há impacto baixo no tocante à insolação e sombreamento pelo empreendimento na malha urbana.

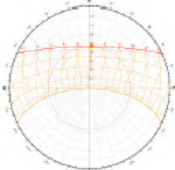
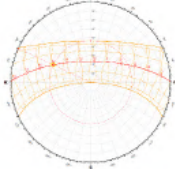
JUNHO (Solstício Inverno)		
	09:00 	Há sombreamento das novas edificações em trechos fora dos limites do projeto, particularmente em áreas adjacentes (APP) e acesso principal, com pouca influência no entorno imediato. Trechos da rua de acesso ao empreendimento são sombreados. Há impacto baixo no tocante à insolação e sombreamento pelo empreendimento na malha urbana adjacente.
	12:00 	O sombreamento das novas edificações tem pouca influência no entorno imediato. Há incidência de sombreamento em áreas de lote de fundos, tais como áreas de proteção ambiental (APP). Áreas de estacionamento interno são sombreados. Há impacto baixo no tocante à insolação e sombreamento pelo empreendimento na malha urbana adjacente.
	15:00 	O sombreamento das novas edificações tem pouca influência no entorno imediato. A sombra das torres incidem em áreas dentro de perímetro do projeto e trechos em áreas vizinhas, tais como área de proteção ambiental (APP). Há impacto baixo no tocante à insolação e sombreamento pelo empreendimento na malha urbana adjacente.
MARÇO (Equinócio Outono)		
	09:00 	O sombreamento das novas edificações tem pouca influência no entorno imediato. A sombra predominante incide dentro do perímetro de projeto (áreas de uso comum do condomínio, como estacionamentos e apoio). Há impacto baixo no tocante à insolação e sombreamento pelo empreendimento na malha urbana adjacente.
	12:00 	Percebe-se pouco sombreamento das novas edificações no entorno imediato. Trecho dos fundos do lote são sombreados pelas torres 09, 10 e 11. Há sombra dentro do perímetro de projeto, especialmente nos acessos ao estacionamento. Há, portanto, impacto baixo no tocante à insolação e sombreamento pelo empreendimento na malha urbana adjacente.
	15:00 	O sombreamento das novas edificações tem pouca influência no entorno imediato. Há incidência de sombreamento dentro do perímetro de projeto, tais como estacionamentos. Trechos de lote vizinho (Institucional) são sombreados pelas Torres 02, 05 e 06. Há impacto baixo no tocante à insolação e sombreamento pelo empreendimento na malha urbana.

Pode-se observar que o empreendimento não apresenta impactos significativos quanto a insolação e sombreamento no entorno e na malha urbana adjacente, sendo que seus impactos foram classificados em grande parte como baixo, e nas condições do solstício de verão em dezembro ao meio-dia como neutro.

No que se refere a volumetria dos empreendimentos encontrados na área de influência do empreendimento, observou-se que a região é predominantemente horizontal, com poucos empreendimentos acima de 3 pavimentos.

Tipo de impacto: Como destacado acima o empreendimento em estudo representará impactos negativos neste aspecto, mas de baixa magnitude, visto que, ele se enquadrará nessa nova tendência verticalização dos empreendimentos residenciais da região.

No que se refere ao sombreamento, como apresentado acima, os impactos são em sua imensa maioria baixos, portanto, considerou que em relação aos aspectos mencionados neste item do estudo, o condomínio representa impactos com as seguintes características:

- 1. Consequências:** Negativas (**N**);
- 2. Abrangência:** Área de Influência Direta (**AID**);
- 3. Intensidade:** Baixa (**B**);
- 4. Tempo:** Permanente (**P**);

Medidas Mitigadoras: Não existem medidas que possam mitigar esses impactos, considerando o gabarito do condomínio, no entanto, o condomínio não será o primeiro empreendimento vertical a se instalar nesta região.

Além disso, estes projetos, seguem a atual tendência de verticalização de projetos habitacionais, que apresentam pontos positivos, quanto a compactação das áreas de ocupação, por possibilitar um grande número de habitações em um único terreno, permitindo se localizar em áreas de urbanizações já consolidadas, com infraestrutura urbana capaz de absorver novas demandas, e minimizando a necessidade do aumento do perímetro urbano do município, para novas áreas, que se encontram mais isoladas, e com menor ou nenhuma infraestrutura para atender aos novos moradores. Portanto, o condomínio também apresenta benefícios, no que se refere a sua volumetria.

4.4.4.2 Paisagem Urbana

Com relação à paisagem urbana, as áreas de influências direta e indireta do projeto em estudo possuem fragmentos de vegetação de floresta estacional semidecidual (FES), fragmentos de floresta mista, fragmentos de mata ciliar e fragmentos de recomposição. As áreas de influência do empreendimento também apresentam fragmentos de áreas de preservação permanente dos cursos hídricos presentes nas áreas, sendo o Ribeirão Anhumã e o Córrego São Quirino. A figura a seguir contempla os tipos de vegetação natural presentes nas áreas de influência do empreendimento:



Figura 43. Mapa de vegetação natural das áreas de influência.
 Fonte: Google Earth – Modificado por Global Vias.

Á área de estudo do empreendimento localiza-se em uma região com crescimento na urbanização, com construções majoritariamente residenciais em sua maioria de loteamentos e alguns comércios.

No que se refere a supressão de indivíduos arbóreos isolados, deverão ser realizados estudos técnicos específicos, e as respectivas autorizações de corte e compensação ambiental, devendo ser analisados por meios de procedimentos exigidos pela municipalidade.

Além disso, o empreendimento não trará alterações para a região que pretende se instalar em relação a tipologia, pois, a região já apresenta atualmente características mistas, com usos residenciais, comerciais e rural, como a tipologia pretendida para o projeto.

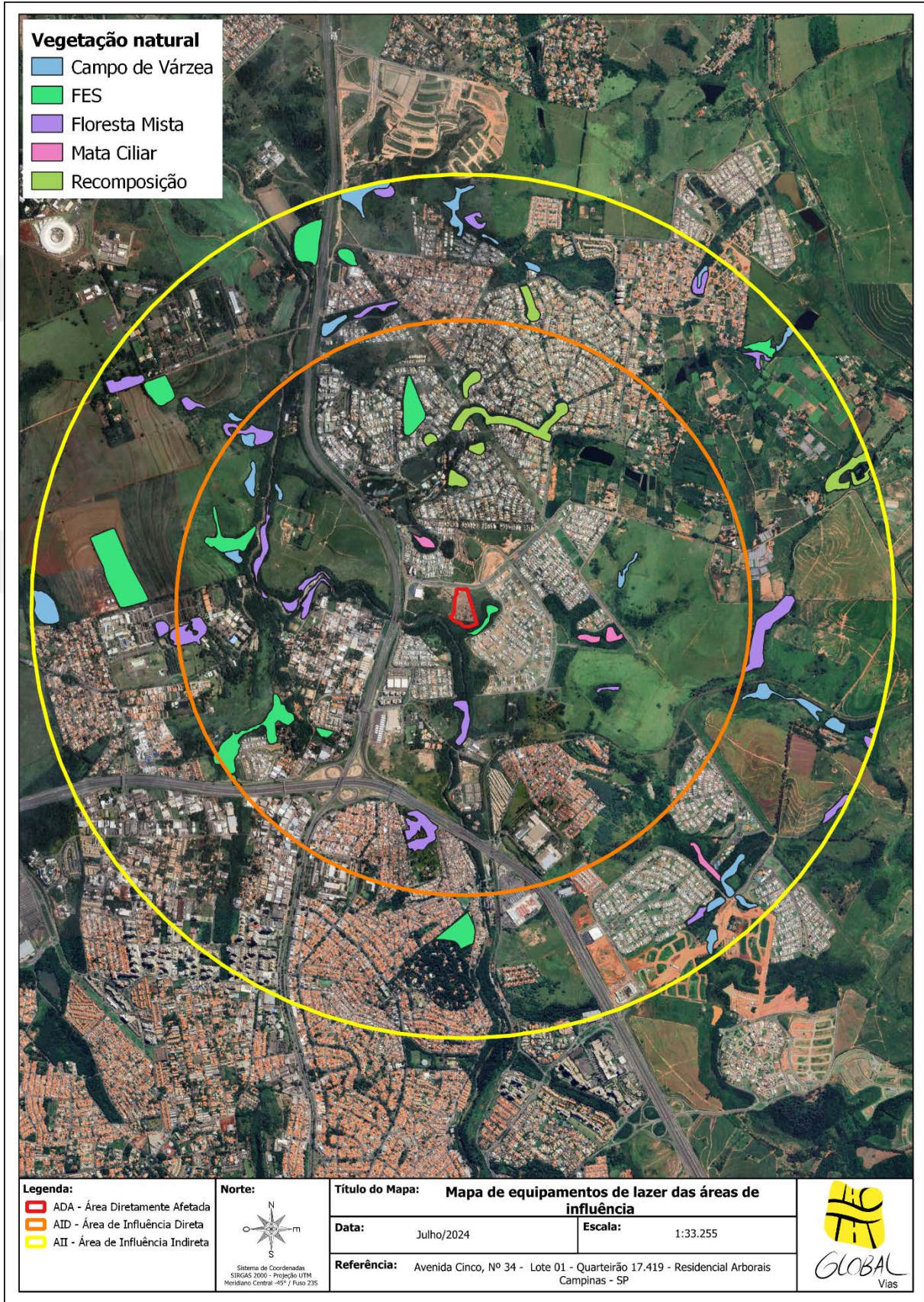
Os materiais construtivos, utilizados nas infraestruturas, construção e acabamentos, serão de uso convencional da construção civil, e comumente encontrados nos empreendimentos da região. As imagens a seguir, apresenta o modelo da fachada pretendida para o condomínio e seus respectivos materiais.



Figura 44. Fachada do empreendimento – Vista Frontal



Figura 45. Fachada do empreendimento – Vista da Portaria

Diante dessas considerações, pode-se concluir que o empreendimento em estudo não trará grandes alterações locais e regionais em relação a paisagem urbana, e, portanto, não existem impactos negativos quanto a estes aspectos.

4.4.4.3 Patrimônio Natural e Cultural

Conforme consulta realizada no órgão federal (IPHAN), estadual (CONDEPHAAT), e segundo o parecer emitido pelo órgão municipal (CONDEPACC) SEI Nº 2024.00017837-37 (anexo 8), o imóvel em questão não tem restrições do Condepacc, ou seja, não está em estudo de tombamento e não está em área envoltória de bem tombado e também não foram identificados nenhum bem tombado como patrimônio histórico, cultural ou natural, nas áreas de influência do projeto.

Diante disso, serão contabilizados impactos referentes ao projeto, no patrimônio do município:

1. **Consequências:** Não aplicável (**NA**);
2. **Abrangência:** Área de Influência Direta (**AID**);
3. **Intensidade:** Neutro (**N**);
4. **Tempo:** Permanente (**P**);

4.4.5 Valorização ou Desvalorização Imobiliária

Por se tratar de um empreendimento residencial, em consonância com toda a legislação vigente e ser um processo natural de desenvolvimento das cidades, e trazer toda a infraestrutura necessária para o atendimento das novas demandas, é notável o processo de valorização imobiliária da região.

Além disso, a atração de empreendimentos, sendo de natureza residencial, comercial ou mista, é responsável pela geração de renda para o município. Uma das principais fontes de receita resultantes da instalação dos estabelecimentos está relacionada à arrecadação de impostos.

No caso específico do empreendimento, de uso residencial, são recolhidos o Imposto Predial e Territorial Urbano (IPTU). Além dos impostos, algumas taxas serão também aplicadas como as taxas de iluminação pública e de limpeza urbanas normalmente constantes nas faturas de luz e água, pelas respectivas concessionárias.

Dessa forma, pode-se dizer que, de maneira geral, o empreendimento contribui a receita do município, consistindo assim, um impacto positivo.

Sendo assim, conclui-se que a implantação do empreendimento trará uma valorização nos imóveis de entorno, e investimentos ao município, e representará um impacto com as seguintes características:

- 1. Consequências:** Positivas **(P)**;
- 2. Abrangência:** Área de Influência Direta **(AID)**;
- 3. Intensidade:** Baixa **(B)**;
- 4. Tempo:** Permanente **(P)**;

4.4.6 Perfil Socioeconômico

4.4.6.1. Levantamento de Dados Censitários

Para realizar o estudo do perfil socioeconômico da região na qual pretende-se instalar o empreendimento, foi realizado o levantamento dos dados censitários do ano de 2010 e dos dados preliminares do ano de 2022.

Com isso, obteve-se que nos dados censitários de 2010 a Área Diretamente Afetada do empreendimento se localiza no Setor Censitário 350950205001439.

A Área de Influência Direta está localizada nos seguintes setores:

350950205000752;	350950205000821;	350950205000824;	350950205000825;
350950205000826;	350950205000845;	350950205000846;	350950205000847;
350950205000848;	350950205000849;	350950205000850;	350950205000890;
350950205000949;	350950205000950;	350950205001214;	350950205001246;
350950205001399;	350950205001404;	350950205001405;	350950205001439;
350950205001440;	350950205001441;	350950205001442;	350950205001443;
350950205001444;	350950205001445;	350950205001446;	350950205001447;
350950205001539 e	350950205001540.		

A Área de Influência Indireta está localizada nos seguintes setores:

350950205000951;	350950210000013;	350950210000022;	350950210000069;
350950210000070;	350950210000023;	350950205000819;	350950205000815;
350950205000814;	350950205000817;	350950205000818;	350950205001201;
350950205001200;	350950205000791;	350950205000790;	350950205000792;
350950205000822;	350950205000794;	350950205000795;	350950205000797;

350950205000824; 350950205000851; 350950205001202; 350950205000798;
350950205001392; 350950205000796; 350950205001391; 350950205000750;
350950205000799; 350950205000852; 350950205000751; 350950205001400;
350950205001437; 350950205001438; 350950205000949; 350950205001539;
350950205000845; 350950205000846; 350950205000821; 350950205000848;
350950205001405; 350950205000752; 350950205000826; 350950205001246;
350950205001439; 350950205001445; 350950205001444.

O mapa a seguir apresenta a localização das áreas de influências e os respectivos setores censitários.



Figura 46. Carta do IBGE Setores Censitários 2010 - Localização e Área de Influência do Empreendimento.

Fonte: IBGE – Censo 2010.

No levantamento de dados preliminares de 2022, localizou-se que a área do empreendimento está inserida no setor censitário 350950205002369P.

A Área de Influência Direta está localizada nos seguintes setores: 350950205000825P; 350950205000846P; 350950205000847P; 350950205000849P; 350950205000850P; 350950205000890P; 350950205001246P; 350950205001399P; 350950205001440P; 350950205001441P; 350950205001442P; 350950205001443P; 350950205001444P; 350950205001445P; 350950205001446P; 350950205001447P; 350950205001539P; 350950205001540P; 350950205001566P; 350950205002081P; 350950205002337P; 350950205002364P; 350950205002366P; 350950205002367P; 350950205002368P e 350950205002337P.

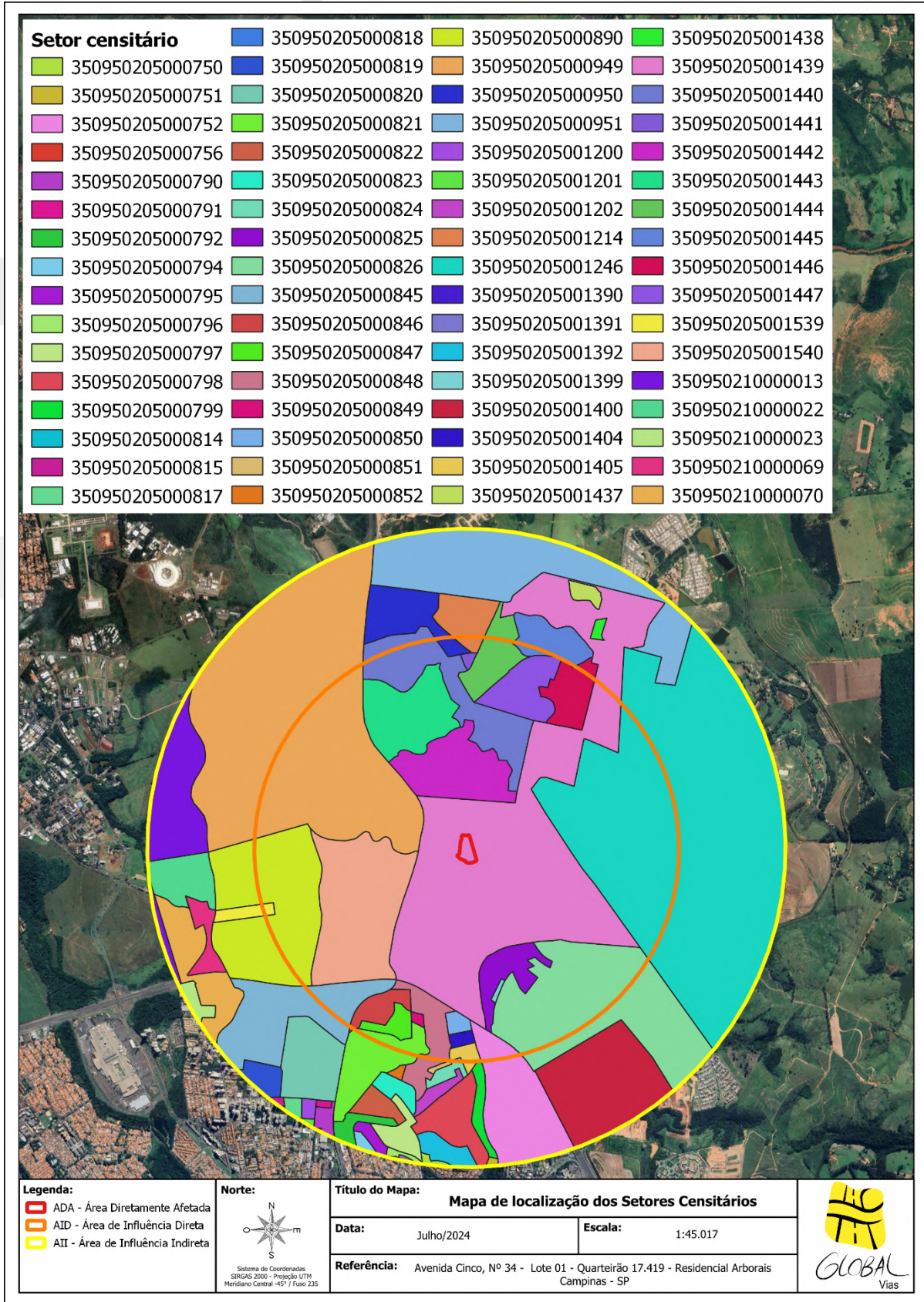
A Área de Influência Indireta está localizada nos seguintes setores: 350950205000750P; 350950205000751P; 350950205000756P; 350950205000791P; 350950205000792P; 350950205000794P; 350950205000795P; 350950205000796P; 350950205000797P; 350950205000798P; 350950205000799P; 350950205000815P; 350950205000818P; 350950205000819P; 350950205000822P; 350950205000823P; 350950205000824P; 350950205000846P; 350950205000851P; 350950205000852P; 350950205000890P; 350950205000949P; 350950205001200P; 350950205001201P; 350950205001202P; 350950205001246P; 350950205001390P; 350950205001391P; 350950205001392P; 350950205001400P; 350950205001405P; 350950205001437P; 350950205001438P; 350950205001440P; 350950205001444P; 350950205001445P; 350950205001446P; 350950205001447P; 350950205001539P; 350950205001566P; 350950205002039P; 350950205002040P; 350950205002041P; 350950205002042P; 350950205002053P; 350950205002054P; 350950205002057P; 350950205002058P; 350950205002059P; 350950205002060P; 350950205002061P; 350950205002062P; 350950205002079P; 350950205002080P; 350950205002081P; 350950205002337P; 350950205002341P; 350950205002342P; 350950205002343P; 350950205002344P; 350950205002345P; 350950205002346P; 350950205002347P; 350950205002361P; 350950205002362P; 350950205002363P; 350950205002364P; 350950205002365P; 350950205002420P; 350950205002421P; 350950205002422P; 350950205002423P; 350950205002424P; 350950205002425P; 350950205002437P; 350950205002438P; 350950205002443P; 350950205002444P; 350950205002567P; 350950210000013P; 350950210000069P; 350950210000117P; 350950210000118P; 350950210000143P;



GLOBAL
Vias

EIV – Estudo de Impacto de Vizinhança
Construção Habitacional Multifamiliar Vertical - HMV
Avenida Cinco, Nº 34, Lote 01, Quadra A, Quarteirão 17.419
Residencial Arborais, Campinas – SP

350950210000144P; 350950210000152P; 350950210000175P e
350950210000176P.

O mapa a seguir apresenta a localização das áreas de influências e os respectivos setores censitários.



Figura 47. Carta do IBGE Setores Censitários 2022 - Localização e Área de Influência do Empreendimento.

Fonte: IBGE – Censo Preliminar 2022.

Setor censitário 2022			
	350950205001200P		350950205002053P
	350950205002369P		350950205001201P
	350950205002054P		350950205002420P
	350950205000750P		350950205002057P
	350950205002421P		350950205000751P
	350950205000756P		350950205001246P
	350950205002058P		350950205002422P
	350950205000791P		350950205002059P
	350950205002423P		350950205001391P
	350950205001391P		350950205002060P
	350950205002424P		350950205000794P
	350950205001392P		350950205002061P
	350950205002425P		350950205000795P
	350950205001399P		350950205002062P
	350950205002437P		350950205000796P
	350950205002438P		350950205001400P
	350950205002079P		350950205000797P
	350950205002438P		350950205001405P
	350950205002080P		350950205000797P
	350950205002441P		350950205001437P
	350950205002442P		350950205000798P
	350950205002442P		350950205001438P
	350950205002443P		350950205000799P
	350950205002443P		350950205001438P
	350950205002337P		350950205000815P
	350950205002444P		350950205001440P
	350950205002444P		350950205001441P
	350950205002475P		350950205002342P
	350950205002475P		350950205000818P
	350950205002566P		350950205001442P
	350950205002566P		350950205000819P
	350950205002567P		350950205001443P
	350950205002567P		350950205000822P
	350950205002567P		350950205001444P
	350950205002567P		350950205000823P
	350950210000013P		350950205001445P
	350950210000013P		350950205000824P
	350950205002346P		350950205001445P
	350950210000069P		350950205000825P
	350950205002347P		350950205001446P
	350950210000117P		350950205000846P
	350950210000118P		350950205001447P
	350950210000118P		350950205000847P
	350950210000143P		350950205001539P
	350950210000143P		350950205000849P
	350950210000144P		350950205001540P
	350950210000144P		350950205000850P
	350950210000152P		350950205001566P
	350950210000152P		350950205000851P
	350950210000175P		350950205002039P
	350950210000175P		350950205002040P
	350950210000176P		350950205002040P
	350950210000176P		350950205002041P
	350950205002367P		350950205000949P
	350950205002367P		350950205002042P
	350950205002368P		350950205002368P

Tabela 13. Legenda do Mapa Setor Censitário de 2022.

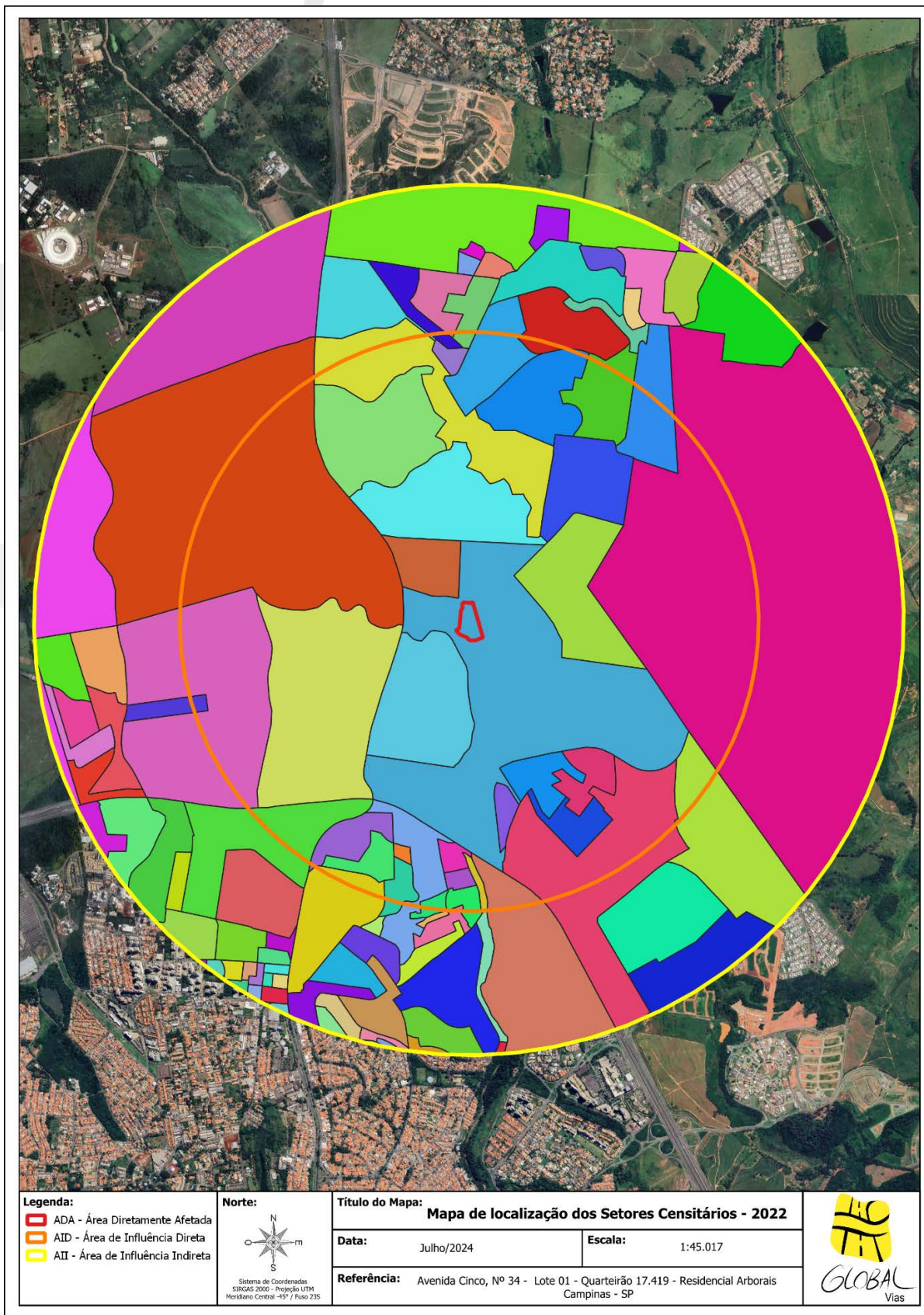
Fonte: IBGE – Censo Preliminar 2022.

4.4.6.2. Demografia e Distribuição Etária

De acordo com o Instituto Brasileiro de Geografia e Estatística – IBGE (Censo 2022), o município de Campinas possuía 1.080.113 habitantes no ano 2010, e 1.139.047 habitantes de acordo com o último censo de 2022, representando um aumento populacional de 5,45%.

A fim de compreender a demografia existente nos setores censitários das áreas de influências do projeto, apresentam se a seguir, as tabelas com as demografias do censo preliminar de 2022, as tabelas com a projeções realizadas para 2024 e suas respectivas distribuições etárias.

4.4.6.2.1 Distribuição etária por setor censitário (2022)

350950205000750P - Censo Demográfico 2022				
Idade	Mulheres		Homens	
	%	#	%	#
0 a 4 anos	2,57	11	2,64	12
5 a 9 anos	2,83	13	2,99	13
10 a 14 anos	2,78	12	2,95	13
15 a 19 anos	2,90	13	3,04	13
20 a 24 anos	3,59	16	3,61	16
25 a 29 anos	3,94	17	3,87	17
30 a 34 anos	4,02	18	3,84	17
35 a 39 anos	4,21	19	3,92	17
40 a 44 anos	4,35	19	3,96	18
45 a 49 anos	3,69	16	3,31	15
50 a 54 anos	3,48	15	3,06	14
55 a 59 anos	3,32	15	2,77	12
60 a 64 anos	3,05	14	2,43	11
65 a 69 anos	2,55	11	1,95	9
70 a 74 anos	1,94	9	1,43	6
75 a 79 anos	1,32	6	0,91	4
80 a 84 anos	0,90	4	0,58	3
85 a 89 anos	0,54	2	0,29	1
90 a 94 anos	0,25	1	0,11	0
95 a 99 anos	0,08	0	0,02	0
100 ou mais	0,01	0	0,00	0
Total	49,76	232	47,67	212

350950205000751P - Censo Demográfico 2022				
Idade	Mulheres		Homens	
	%	#	%	#
0 a 4 anos	2,57	8	2,64	8
5 a 9 anos	2,83	9	2,99	10
10 a 14 anos	2,78	9	2,95	9
15 a 19 anos	2,90	9	3,04	10
20 a 24 anos	3,59	12	3,61	12
25 a 29 anos	3,94	13	3,87	12
30 a 34 anos	4,02	13	3,84	12
35 a 39 anos	4,21	13	3,92	13
40 a 44 anos	4,35	14	3,96	13
45 a 49 anos	3,69	12	3,31	11
50 a 54 anos	3,48	11	3,06	10
55 a 59 anos	3,32	11	2,77	9
60 a 64 anos	3,05	10	2,43	8
65 a 69 anos	2,55	8	1,95	6
70 a 74 anos	1,94	6	1,43	5
75 a 79 anos	1,32	4	0,91	3
80 a 84 anos	0,90	3	0,58	2
85 a 89 anos	0,54	2	0,29	1
90 a 94 anos	0,25	1	0,11	0
95 a 99 anos	0,08	0	0,02	0
100 ou mais	0,01	0	0,00	0
Total	49,76	167	47,67	153

350950205000756P - Censo Demográfico 2022				
Idade	Mulheres		Homens	
	%	#	%	#
0 a 4 anos	2,57	4	2,64	4
5 a 9 anos	2,83	4	2,99	5
10 a 14 anos	2,78	4	2,95	5
15 a 19 anos	2,90	4	3,04	5
20 a 24 anos	3,59	6	3,61	6
25 a 29 anos	3,94	6	3,87	6
30 a 34 anos	4,02	6	3,84	6
35 a 39 anos	4,21	7	3,92	6
40 a 44 anos	4,35	7	3,96	6
45 a 49 anos	3,69	6	3,31	5
50 a 54 anos	3,48	5	3,06	5
55 a 59 anos	3,32	5	2,77	4
60 a 64 anos	3,05	5	2,43	4
65 a 69 anos	2,55	4	1,95	3
70 a 74 anos	1,94	3	1,43	2
75 a 79 anos	1,32	2	0,91	1
80 a 84 anos	0,90	1	0,58	1
85 a 89 anos	0,54	1	0,29	0
90 a 94 anos	0,25	0	0,11	0
95 a 99 anos	0,08	0	0,02	0
100 ou mais	0,01	0	0,00	0
Total	49,76	81	47,67	74

350950205000791P - Censo Demográfico 2022				
Idade	Mulheres		Homens	
	%	#	%	#
0 a 4 anos	2,57	11	2,64	12
5 a 9 anos	2,83	13	2,99	13
10 a 14 anos	2,78	12	2,95	13
15 a 19 anos	2,90	13	3,04	14
20 a 24 anos	3,59	16	3,61	16
25 a 29 anos	3,94	18	3,87	17
30 a 34 anos	4,02	18	3,84	17
35 a 39 anos	4,21	19	3,92	17
40 a 44 anos	4,35	19	3,96	18
45 a 49 anos	3,69	16	3,31	15
50 a 54 anos	3,48	16	3,06	14
55 a 59 anos	3,32	15	2,77	12
60 a 64 anos	3,05	14	2,43	11
65 a 69 anos	2,55	11	1,95	9
70 a 74 anos	1,94	9	1,43	6
75 a 79 anos	1,32	6	0,91	4
80 a 84 anos	0,90	4	0,58	3
85 a 89 anos	0,54	2	0,29	1
90 a 94 anos	0,25	1	0,11	0
95 a 99 anos	0,08	0	0,02	0
100 ou mais	0,01	0	0,00	0
Total	49,76	233	47,67	213

350950205000792P - Censo Demográfico 2022				
Idade	Mulheres		Homens	
	%	#	%	#
0 a 4 anos	2,57	11	2,64	12
5 a 9 anos	2,83	12	2,99	13
10 a 14 anos	2,78	12	2,95	13
15 a 19 anos	2,90	13	3,04	13
20 a 24 anos	3,59	16	3,61	16
25 a 29 anos	3,94	17	3,87	17
30 a 34 anos	4,02	18	3,84	17
35 a 39 anos	4,21	19	3,92	17
40 a 44 anos	4,35	19	3,96	17
45 a 49 anos	3,69	16	3,31	15
50 a 54 anos	3,48	15	3,06	13
55 a 59 anos	3,32	15	2,77	12
60 a 64 anos	3,05	13	2,43	11
65 a 69 anos	2,55	11	1,95	9
70 a 74 anos	1,94	9	1,43	6
75 a 79 anos	1,32	6	0,91	4
80 a 84 anos	0,90	4	0,58	3
85 a 89 anos	0,54	2	0,29	1
90 a 94 anos	0,25	1	0,11	0
95 a 99 anos	0,08	0	0,02	0
100 ou mais	0,01	0	0,00	0
Total	49,76	231	47,67	210

350950205000794P - Censo Demográfico 2022				
Idade	Mulheres		Homens	
	%	#	%	#
0 a 4 anos	2,57	18	2,64	19
5 a 9 anos	2,83	20	2,99	21
10 a 14 anos	2,78	20	2,95	21
15 a 19 anos	2,90	21	3,04	22
20 a 24 anos	3,59	26	3,61	26
25 a 29 anos	3,94	28	3,87	28
30 a 34 anos	4,02	29	3,84	28
35 a 39 anos	4,21	30	3,92	28
40 a 44 anos	4,35	31	3,96	28
45 a 49 anos	3,69	26	3,31	24
50 a 54 anos	3,48	25	3,06	22
55 a 59 anos	3,32	24	2,77	20
60 a 64 anos	3,05	22	2,43	17
65 a 69 anos	2,55	18	1,95	14
70 a 74 anos	1,94	14	1,43	10
75 a 79 anos	1,32	9	0,91	7
80 a 84 anos	0,90	6	0,58	4
85 a 89 anos	0,54	4	0,29	2
90 a 94 anos	0,25	2	0,11	1
95 a 99 anos	0,08	1	0,02	0
100 ou mais	0,01	0	0,00	0
Total	49,76	375	47,67	341

350950205000795P - Censo Demográfico 2022				
Idade	Mulheres		Homens	
	%	#	%	#
0 a 4 anos	2,57	17	2,64	17
5 a 9 anos	2,83	19	2,99	20
10 a 14 anos	2,78	18	2,95	19
15 a 19 anos	2,90	19	3,04	20
20 a 24 anos	3,59	24	3,61	24
25 a 29 anos	3,94	26	3,87	25
30 a 34 anos	4,02	26	3,84	25
35 a 39 anos	4,21	28	3,92	26
40 a 44 anos	4,35	29	3,96	26
45 a 49 anos	3,69	24	3,31	22
50 a 54 anos	3,48	23	3,06	20
55 a 59 anos	3,32	22	2,77	18
60 a 64 anos	3,05	20	2,43	16
65 a 69 anos	2,55	17	1,95	13
70 a 74 anos	1,94	13	1,43	9
75 a 79 anos	1,32	9	0,91	6
80 a 84 anos	0,90	6	0,58	4
85 a 89 anos	0,54	4	0,29	2
90 a 94 anos	0,25	2	0,11	1
95 a 99 anos	0,08	1	0,02	0
100 ou mais	0,01	0	0,00	0
Total	49,76	344	47,67	313

350950205000796P - Censo Demográfico 2022				
Idade	Mulheres		Homens	
	%	#	%	#
0 a 4 anos	2,57	10	2,64	10
5 a 9 anos	2,83	11	2,99	12
10 a 14 anos	2,78	11	2,95	11
15 a 19 anos	2,90	11	3,04	12
20 a 24 anos	3,59	14	3,61	14
25 a 29 anos	3,94	15	3,87	15
30 a 34 anos	4,02	15	3,84	15
35 a 39 anos	4,21	16	3,92	15
40 a 44 anos	4,35	17	3,96	15
45 a 49 anos	3,69	14	3,31	13
50 a 54 anos	3,48	13	3,06	12
55 a 59 anos	3,32	13	2,77	11
60 a 64 anos	3,05	12	2,43	9
65 a 69 anos	2,55	10	1,95	8
70 a 74 anos	1,94	7	1,43	6
75 a 79 anos	1,32	5	0,91	4
80 a 84 anos	0,90	3	0,58	2
85 a 89 anos	0,54	2	0,29	1
90 a 94 anos	0,25	1	0,11	0
95 a 99 anos	0,08	0	0,02	0
100 ou mais	0,01	0	0,00	0
Total	49,76	202	47,67	184

350950205000797P - Censo Demográfico 2022				
Idade	Mulheres		Homens	
	%	#	%	#
0 a 4 anos	2,57	15	2,64	16
5 a 9 anos	2,83	17	2,99	18
10 a 14 anos	2,78	16	2,95	17
15 a 19 anos	2,90	17	3,04	18
20 a 24 anos	3,59	21	3,61	21
25 a 29 anos	3,94	23	3,87	23
30 a 34 anos	4,02	24	3,84	23
35 a 39 anos	4,21	25	3,92	23
40 a 44 anos	4,35	26	3,96	23
45 a 49 anos	3,69	22	3,31	19
50 a 54 anos	3,48	20	3,06	18
55 a 59 anos	3,32	20	2,77	16
60 a 64 anos	3,05	18	2,43	14
65 a 69 anos	2,55	15	1,95	11
70 a 74 anos	1,94	11	1,43	8
75 a 79 anos	1,32	8	0,91	5
80 a 84 anos	0,90	5	0,58	3
85 a 89 anos	0,54	3	0,29	2
90 a 94 anos	0,25	1	0,11	1
95 a 99 anos	0,08	0	0,02	0
100 ou mais	0,01	0	0,00	0
Total	49,76	308	47,67	281

350950205000798P - Censo Demográfico 2022				
Idade	Mulheres		Homens	
	%	#	%	#
0 a 4 anos	2,57	11	2,64	12
5 a 9 anos	2,83	13	2,99	13
10 a 14 anos	2,78	12	2,95	13
15 a 19 anos	2,90	13	3,04	13
20 a 24 anos	3,59	16	3,61	16
25 a 29 anos	3,94	17	3,87	17
30 a 34 anos	4,02	18	3,84	17
35 a 39 anos	4,21	19	3,92	17
40 a 44 anos	4,35	19	3,96	18
45 a 49 anos	3,69	16	3,31	15
50 a 54 anos	3,48	15	3,06	14
55 a 59 anos	3,32	15	2,77	12
60 a 64 anos	3,05	14	2,43	11
65 a 69 anos	2,55	11	1,95	9
70 a 74 anos	1,94	9	1,43	6
75 a 79 anos	1,32	6	0,91	4
80 a 84 anos	0,90	4	0,58	3
85 a 89 anos	0,54	2	0,29	1
90 a 94 anos	0,25	1	0,11	0
95 a 99 anos	0,08	0	0,02	0
100 ou mais	0,01	0	0,00	0
Total	49,76	232	47,67	211

350950205000799P - Censo Demográfico 2022				
Idade	Mulheres		Homens	
	%	#	%	#
0 a 4 anos	2,57	13	2,64	13
5 a 9 anos	2,83	14	2,99	15
10 a 14 anos	2,78	14	2,95	15
15 a 19 anos	2,90	14	3,04	15
20 a 24 anos	3,59	18	3,61	18
25 a 29 anos	3,94	20	3,87	19
30 a 34 anos	4,02	20	3,84	19
35 a 39 anos	4,21	21	3,92	20
40 a 44 anos	4,35	22	3,96	20
45 a 49 anos	3,69	18	3,31	16
50 a 54 anos	3,48	17	3,06	15
55 a 59 anos	3,32	17	2,77	14
60 a 64 anos	3,05	15	2,43	12
65 a 69 anos	2,55	13	1,95	10
70 a 74 anos	1,94	10	1,43	7
75 a 79 anos	1,32	7	0,91	5
80 a 84 anos	0,90	4	0,58	3
85 a 89 anos	0,54	3	0,29	1
90 a 94 anos	0,25	1	0,11	1
95 a 99 anos	0,08	0	0,02	0
100 ou mais	0,01	0	0,00	0
Total	49,76	261	47,67	237

350950205000815P - Censo Demográfico 2022				
Idade	Mulheres		Homens	
	%	#	%	#
0 a 4 anos	2,57	11	2,64	12
5 a 9 anos	2,83	12	2,99	13
10 a 14 anos	2,78	12	2,95	13
15 a 19 anos	2,90	13	3,04	13
20 a 24 anos	3,59	16	3,61	16
25 a 29 anos	3,94	17	3,87	17
30 a 34 anos	4,02	18	3,84	17
35 a 39 anos	4,21	18	3,92	17
40 a 44 anos	4,35	19	3,96	17
45 a 49 anos	3,69	16	3,31	14
50 a 54 anos	3,48	15	3,06	13
55 a 59 anos	3,32	14	2,77	12
60 a 64 anos	3,05	13	2,43	11
65 a 69 anos	2,55	11	1,95	9
70 a 74 anos	1,94	8	1,43	6
75 a 79 anos	1,32	6	0,91	4
80 a 84 anos	0,90	4	0,58	3
85 a 89 anos	0,54	2	0,29	1
90 a 94 anos	0,25	1	0,11	0
95 a 99 anos	0,08	0	0,02	0
100 ou mais	0,01	0	0,00	0
Total	49,76	228	47,67	208

350950205000818P - Censo Demográfico 2022				
Idade	Mulheres		Homens	
	%	#	%	#
0 a 4 anos	2,57	10	2,64	10
5 a 9 anos	2,83	11	2,99	12
10 a 14 anos	2,78	11	2,95	11
15 a 19 anos	2,90	11	3,04	12
20 a 24 anos	3,59	14	3,61	14
25 a 29 anos	3,94	15	3,87	15
30 a 34 anos	4,02	16	3,84	15
35 a 39 anos	4,21	16	3,92	15
40 a 44 anos	4,35	17	3,96	15
45 a 49 anos	3,69	14	3,31	13
50 a 54 anos	3,48	14	3,06	12
55 a 59 anos	3,32	13	2,77	11
60 a 64 anos	3,05	12	2,43	9
65 a 69 anos	2,55	10	1,95	8
70 a 74 anos	1,94	8	1,43	6
75 a 79 anos	1,32	5	0,91	4
80 a 84 anos	0,90	3	0,58	2
85 a 89 anos	0,54	2	0,29	1
90 a 94 anos	0,25	1	0,11	0
95 a 99 anos	0,08	0	0,02	0
100 ou mais	0,01	0	0,00	0
Total	49,76	203	47,67	185

350950205000819P - Censo Demográfico 2022				
Idade	Mulheres		Homens	
	%	#	%	#
0 a 4 anos	2,57	11	2,64	11
5 a 9 anos	2,83	12	2,99	12
10 a 14 anos	2,78	11	2,95	12
15 a 19 anos	2,90	12	3,04	12
20 a 24 anos	3,59	15	3,61	15
25 a 29 anos	3,94	16	3,87	16
30 a 34 anos	4,02	17	3,84	16
35 a 39 anos	4,21	17	3,92	16
40 a 44 anos	4,35	18	3,96	16
45 a 49 anos	3,69	15	3,31	14
50 a 54 anos	3,48	14	3,06	13
55 a 59 anos	3,32	14	2,77	11
60 a 64 anos	3,05	13	2,43	10
65 a 69 anos	2,55	10	1,95	8
70 a 74 anos	1,94	8	1,43	6
75 a 79 anos	1,32	5	0,91	4
80 a 84 anos	0,90	4	0,58	2
85 a 89 anos	0,54	2	0,29	1
90 a 94 anos	0,25	1	0,11	0
95 a 99 anos	0,08	0	0,02	0
100 ou mais	0,01	0	0,00	0
Total	49,76	215	47,67	196

350950205000822P - Censo Demográfico 2022				
Idade	Mulheres		Homens	
	%	#	%	#
0 a 4 anos	2,57	12	2,64	12
5 a 9 anos	2,83	13	2,99	14
10 a 14 anos	2,78	13	2,95	14
15 a 19 anos	2,90	13	3,04	14
20 a 24 anos	3,59	17	3,61	17
25 a 29 anos	3,94	18	3,87	18
30 a 34 anos	4,02	18	3,84	18
35 a 39 anos	4,21	19	3,92	18
40 a 44 anos	4,35	20	3,96	18
45 a 49 anos	3,69	17	3,31	15
50 a 54 anos	3,48	16	3,06	14
55 a 59 anos	3,32	15	2,77	13
60 a 64 anos	3,05	14	2,43	11
65 a 69 anos	2,55	12	1,95	9
70 a 74 anos	1,94	9	1,43	7
75 a 79 anos	1,32	6	0,91	4
80 a 84 anos	0,90	4	0,58	3
85 a 89 anos	0,54	2	0,29	1
90 a 94 anos	0,25	1	0,11	1
95 a 99 anos	0,08	0	0,02	0
100 ou mais	0,01	0	0,00	0
Total	49,76	241	47,67	219

350950205000823P - Censo Demográfico 2022				
Idade	Mulheres		Homens	
	%	#	%	#
0 a 4 anos	2,57	13	2,64	14
5 a 9 anos	2,83	15	2,99	15
10 a 14 anos	2,78	14	2,95	15
15 a 19 anos	2,90	15	3,04	16
20 a 24 anos	3,59	19	3,61	19
25 a 29 anos	3,94	20	3,87	20
30 a 34 anos	4,02	21	3,84	20
35 a 39 anos	4,21	22	3,92	20
40 a 44 anos	4,35	23	3,96	20
45 a 49 anos	3,69	19	3,31	17
50 a 54 anos	3,48	18	3,06	16
55 a 59 anos	3,32	17	2,77	14
60 a 64 anos	3,05	16	2,43	13
65 a 69 anos	2,55	13	1,95	10
70 a 74 anos	1,94	10	1,43	7
75 a 79 anos	1,32	7	0,91	5
80 a 84 anos	0,90	5	0,58	3
85 a 89 anos	0,54	3	0,29	1
90 a 94 anos	0,25	1	0,11	1
95 a 99 anos	0,08	0	0,02	0
100 ou mais	0,01	0	0,00	0
Total	49,76	271	47,67	246

350950205000824P - Censo Demográfico 2022				
Idade	Mulheres		Homens	
	%	#	%	#
0 a 4 anos	2,57	16	2,64	16
5 a 9 anos	2,83	17	2,99	18
10 a 14 anos	2,78	17	2,95	18
15 a 19 anos	2,90	18	3,04	19
20 a 24 anos	3,59	22	3,61	22
25 a 29 anos	3,94	24	3,87	24
30 a 34 anos	4,02	25	3,84	24
35 a 39 anos	4,21	26	3,92	24
40 a 44 anos	4,35	27	3,96	24
45 a 49 anos	3,69	23	3,31	20
50 a 54 anos	3,48	21	3,06	19
55 a 59 anos	3,32	20	2,77	17
60 a 64 anos	3,05	19	2,43	15
65 a 69 anos	2,55	16	1,95	12
70 a 74 anos	1,94	12	1,43	9
75 a 79 anos	1,32	8	0,91	6
80 a 84 anos	0,90	6	0,58	4
85 a 89 anos	0,54	3	0,29	2
90 a 94 anos	0,25	2	0,11	1
95 a 99 anos	0,08	0	0,02	0
100 ou mais	0,01	0	0,00	0
Total	49,76	323	47,67	294

350950205000825P - Censo Demográfico 2022				
Idade	Mulheres		Homens	
	%	#	%	#
0 a 4 anos	2,57	15	2,64	15
5 a 9 anos	2,83	16	2,99	17
10 a 14 anos	2,78	16	2,95	17
15 a 19 anos	2,90	17	3,04	17
20 a 24 anos	3,59	21	3,61	21
25 a 29 anos	3,94	23	3,87	22
30 a 34 anos	4,02	23	3,84	22
35 a 39 anos	4,21	24	3,92	22
40 a 44 anos	4,35	25	3,96	23
45 a 49 anos	3,69	21	3,31	19
50 a 54 anos	3,48	20	3,06	18
55 a 59 anos	3,32	19	2,77	16
60 a 64 anos	3,05	18	2,43	14
65 a 69 anos	2,55	15	1,95	11
70 a 74 anos	1,94	11	1,43	8
75 a 79 anos	1,32	8	0,91	5
80 a 84 anos	0,90	5	0,58	3
85 a 89 anos	0,54	3	0,29	2
90 a 94 anos	0,25	1	0,11	1
95 a 99 anos	0,08	0	0,02	0
100 ou mais	0,01	0	0,00	0
Total	49,76	300	47,67	274

350950205000846P - Censo Demográfico 2022				
Idade	Mulheres		Homens	
	%	#	%	#
0 a 4 anos	2,57	14	2,64	15
5 a 9 anos	2,83	16	2,99	16
10 a 14 anos	2,78	15	2,95	16
15 a 19 anos	2,90	16	3,04	17
20 a 24 anos	3,59	20	3,61	20
25 a 29 anos	3,94	22	3,87	21
30 a 34 anos	4,02	22	3,84	21
35 a 39 anos	4,21	23	3,92	22
40 a 44 anos	4,35	24	3,96	22
45 a 49 anos	3,69	20	3,31	18
50 a 54 anos	3,48	19	3,06	17
55 a 59 anos	3,32	18	2,77	15
60 a 64 anos	3,05	17	2,43	13
65 a 69 anos	2,55	14	1,95	11
70 a 74 anos	1,94	11	1,43	8
75 a 79 anos	1,32	7	0,91	5
80 a 84 anos	0,90	5	0,58	3
85 a 89 anos	0,54	3	0,29	2
90 a 94 anos	0,25	1	0,11	1
95 a 99 anos	0,08	0	0,02	0
100 ou mais	0,01	0	0,00	0
Total	49,76	289	47,67	263

350950205000847P - Censo Demográfico 2022				
Idade	Mulheres		Homens	
	%	#	%	#
0 a 4 anos	2,57	14	2,64	15
5 a 9 anos	2,83	16	2,99	17
10 a 14 anos	2,78	15	2,95	16
15 a 19 anos	2,90	16	3,04	17
20 a 24 anos	3,59	20	3,61	20
25 a 29 anos	3,94	22	3,87	21
30 a 34 anos	4,02	22	3,84	21
35 a 39 anos	4,21	23	3,92	22
40 a 44 anos	4,35	24	3,96	22
45 a 49 anos	3,69	20	3,31	18
50 a 54 anos	3,48	19	3,06	17
55 a 59 anos	3,32	18	2,77	15
60 a 64 anos	3,05	17	2,43	13
65 a 69 anos	2,55	14	1,95	11
70 a 74 anos	1,94	11	1,43	8
75 a 79 anos	1,32	7	0,91	5
80 a 84 anos	0,90	5	0,58	3
85 a 89 anos	0,54	3	0,29	2
90 a 94 anos	0,25	1	0,11	1
95 a 99 anos	0,08	0	0,02	0
100 ou mais	0,01	0	0,00	0
Total	49,76	290	47,67	264

350950205000849P - Censo Demográfico 2022				
Idade	Mulheres		Homens	
	%	#	%	#
0 a 4 anos	2,57	9	2,64	9
5 a 9 anos	2,83	10	2,99	10
10 a 14 anos	2,78	10	2,95	10
15 a 19 anos	2,90	10	3,04	11
20 a 24 anos	3,59	12	3,61	13
25 a 29 anos	3,94	14	3,87	13
30 a 34 anos	4,02	14	3,84	13
35 a 39 anos	4,21	15	3,92	14
40 a 44 anos	4,35	15	3,96	14
45 a 49 anos	3,69	13	3,31	11
50 a 54 anos	3,48	12	3,06	11
55 a 59 anos	3,32	12	2,77	10
60 a 64 anos	3,05	11	2,43	8
65 a 69 anos	2,55	9	1,95	7
70 a 74 anos	1,94	7	1,43	5
75 a 79 anos	1,32	5	0,91	3
80 a 84 anos	0,90	3	0,58	2
85 a 89 anos	0,54	2	0,29	1
90 a 94 anos	0,25	1	0,11	0
95 a 99 anos	0,08	0	0,02	0
100 ou mais	0,01	0	0,00	0
Total	49,76	182	47,67	165

350950205000850P - Censo Demográfico 2022				
Idade	Mulheres		Homens	
	%	#	%	#
0 a 4 anos	2,57	13	2,64	14
5 a 9 anos	2,83	15	2,99	16
10 a 14 anos	2,78	15	2,95	15
15 a 19 anos	2,90	15	3,04	16
20 a 24 anos	3,59	19	3,61	19
25 a 29 anos	3,94	21	3,87	20
30 a 34 anos	4,02	21	3,84	20
35 a 39 anos	4,21	22	3,92	21
40 a 44 anos	4,35	23	3,96	21
45 a 49 anos	3,69	19	3,31	17
50 a 54 anos	3,48	18	3,06	16
55 a 59 anos	3,32	17	2,77	15
60 a 64 anos	3,05	16	2,43	13
65 a 69 anos	2,55	13	1,95	10
70 a 74 anos	1,94	10	1,43	8
75 a 79 anos	1,32	7	0,91	5
80 a 84 anos	0,90	5	0,58	3
85 a 89 anos	0,54	3	0,29	2
90 a 94 anos	0,25	1	0,11	1
95 a 99 anos	0,08	0	0,02	0
100 ou mais	0,01	0	0,00	0
Total	49,76	275	47,67	251

350950205000851P - Censo Demográfico 2022				
Idade	Mulheres		Homens	
	%	#	%	#
0 a 4 anos	2,57	4	2,64	4
5 a 9 anos	2,83	4	2,99	5
10 a 14 anos	2,78	4	2,95	5
15 a 19 anos	2,90	4	3,04	5
20 a 24 anos	3,59	6	3,61	6
25 a 29 anos	3,94	6	3,87	6
30 a 34 anos	4,02	6	3,84	6
35 a 39 anos	4,21	7	3,92	6
40 a 44 anos	4,35	7	3,96	6
45 a 49 anos	3,69	6	3,31	5
50 a 54 anos	3,48	5	3,06	5
55 a 59 anos	3,32	5	2,77	4
60 a 64 anos	3,05	5	2,43	4
65 a 69 anos	2,55	4	1,95	3
70 a 74 anos	1,94	3	1,43	2
75 a 79 anos	1,32	2	0,91	1
80 a 84 anos	0,90	1	0,58	1
85 a 89 anos	0,54	1	0,29	0
90 a 94 anos	0,25	0	0,11	0
95 a 99 anos	0,08	0	0,02	0
100 ou mais	0,01	0	0,00	0
Total	49,76	81	47,67	74

350950205000852P - Censo Demográfico 2022				
Idade	Mulheres		Homens	
	%	#	%	#
0 a 4 anos	2,57	5	2,64	5
5 a 9 anos	2,83	5	2,99	6
10 a 14 anos	2,78	5	2,95	6
15 a 19 anos	2,90	5	3,04	6
20 a 24 anos	3,59	7	3,61	7
25 a 29 anos	3,94	7	3,87	7
30 a 34 anos	4,02	8	3,84	7
35 a 39 anos	4,21	8	3,92	7
40 a 44 anos	4,35	8	3,96	7
45 a 49 anos	3,69	7	3,31	6
50 a 54 anos	3,48	7	3,06	6
55 a 59 anos	3,32	6	2,77	5
60 a 64 anos	3,05	6	2,43	5
65 a 69 anos	2,55	5	1,95	4
70 a 74 anos	1,94	4	1,43	3
75 a 79 anos	1,32	2	0,91	2
80 a 84 anos	0,90	2	0,58	1
85 a 89 anos	0,54	1	0,29	1
90 a 94 anos	0,25	0	0,11	0
95 a 99 anos	0,08	0	0,02	0
100 ou mais	0,01	0	0,00	0
Total	49,76	98	47,67	89

350950205000890P - Censo Demográfico 2022				
Idade	Mulheres		Homens	
	%	#	%	#
0 a 4 anos	2,57	11	2,64	11
5 a 9 anos	2,83	12	2,99	13
10 a 14 anos	2,78	12	2,95	13
15 a 19 anos	2,90	13	3,04	13
20 a 24 anos	3,59	15	3,61	16
25 a 29 anos	3,94	17	3,87	17
30 a 34 anos	4,02	17	3,84	17
35 a 39 anos	4,21	18	3,92	17
40 a 44 anos	4,35	19	3,96	17
45 a 49 anos	3,69	16	3,31	14
50 a 54 anos	3,48	15	3,06	13
55 a 59 anos	3,32	14	2,77	12
60 a 64 anos	3,05	13	2,43	10
65 a 69 anos	2,55	11	1,95	8
70 a 74 anos	1,94	8	1,43	6
75 a 79 anos	1,32	6	0,91	4
80 a 84 anos	0,90	4	0,58	2
85 a 89 anos	0,54	2	0,29	1
90 a 94 anos	0,25	1	0,11	0
95 a 99 anos	0,08	0	0,02	0
100 ou mais	0,01	0	0,00	0
Total	49,76	226	47,67	205

350950205000949P - Censo Demográfico 2022				
Idade	Mulheres		Homens	
	%	#	%	#
0 a 4 anos	2,57	0	2,64	0
5 a 9 anos	2,83	0	2,99	0
10 a 14 anos	2,78	0	2,95	0
15 a 19 anos	2,90	0	3,04	0
20 a 24 anos	3,59	0	3,61	0
25 a 29 anos	3,94	0	3,87	0
30 a 34 anos	4,02	0	3,84	0
35 a 39 anos	4,21	0	3,92	0
40 a 44 anos	4,35	0	3,96	0
45 a 49 anos	3,69	0	3,31	0
50 a 54 anos	3,48	0	3,06	0
55 a 59 anos	3,32	0	2,77	0
60 a 64 anos	3,05	0	2,43	0
65 a 69 anos	2,55	0	1,95	0
70 a 74 anos	1,94	0	1,43	0
75 a 79 anos	1,32	0	0,91	0
80 a 84 anos	0,90	0	0,58	0
85 a 89 anos	0,54	0	0,29	0
90 a 94 anos	0,25	0	0,11	0
95 a 99 anos	0,08	0	0,02	0
100 ou mais	0,01	0	0,00	0
Total	49,76	4	47,67	3

350950205001200P - Censo Demográfico 2022				
Idade	Mulheres		Homens	
	%	#	%	#
0 a 4 anos	2,57	7	2,64	7
5 a 9 anos	2,83	8	2,99	8
10 a 14 anos	2,78	8	2,95	8
15 a 19 anos	2,90	8	3,04	8
20 a 24 anos	3,59	10	3,61	10
25 a 29 anos	3,94	11	3,87	10
30 a 34 anos	4,02	11	3,84	10
35 a 39 anos	4,21	11	3,92	11
40 a 44 anos	4,35	12	3,96	11
45 a 49 anos	3,69	10	3,31	9
50 a 54 anos	3,48	9	3,06	8
55 a 59 anos	3,32	9	2,77	8
60 a 64 anos	3,05	8	2,43	7
65 a 69 anos	2,55	7	1,95	5
70 a 74 anos	1,94	5	1,43	4
75 a 79 anos	1,32	4	0,91	2
80 a 84 anos	0,90	2	0,58	2
85 a 89 anos	0,54	1	0,29	1
90 a 94 anos	0,25	1	0,11	0
95 a 99 anos	0,08	0	0,02	0
100 ou mais	0,01	0	0,00	0
Total	49,76	142	47,67	129

350950205001201P - Censo Demográfico 2022				
Idade	Mulheres		Homens	
	%	#	%	#
0 a 4 anos	2,57	9	2,64	10
5 a 9 anos	2,83	10	2,99	11
10 a 14 anos	2,78	10	2,95	11
15 a 19 anos	2,90	11	3,04	11
20 a 24 anos	3,59	13	3,61	13
25 a 29 anos	3,94	14	3,87	14
30 a 34 anos	4,02	15	3,84	14
35 a 39 anos	4,21	15	3,92	14
40 a 44 anos	4,35	16	3,96	15
45 a 49 anos	3,69	14	3,31	12
50 a 54 anos	3,48	13	3,06	11
55 a 59 anos	3,32	12	2,77	10
60 a 64 anos	3,05	11	2,43	9
65 a 69 anos	2,55	9	1,95	7
70 a 74 anos	1,94	7	1,43	5
75 a 79 anos	1,32	5	0,91	3
80 a 84 anos	0,90	3	0,58	2
85 a 89 anos	0,54	2	0,29	1
90 a 94 anos	0,25	1	0,11	0
95 a 99 anos	0,08	0	0,02	0
100 ou mais	0,01	0	0,00	0
Total	49,76	192	47,67	175

350950205001202P - Censo Demográfico 2022				
Idade	Mulheres		Homens	
	%	#	%	#
0 a 4 anos	2,57	10	2,64	10
5 a 9 anos	2,83	11	2,99	12
10 a 14 anos	2,78	11	2,95	11
15 a 19 anos	2,90	11	3,04	12
20 a 24 anos	3,59	14	3,61	14
25 a 29 anos	3,94	15	3,87	15
30 a 34 anos	4,02	16	3,84	15
35 a 39 anos	4,21	16	3,92	15
40 a 44 anos	4,35	17	3,96	15
45 a 49 anos	3,69	14	3,31	13
50 a 54 anos	3,48	14	3,06	12
55 a 59 anos	3,32	13	2,77	11
60 a 64 anos	3,05	12	2,43	9
65 a 69 anos	2,55	10	1,95	8
70 a 74 anos	1,94	8	1,43	6
75 a 79 anos	1,32	5	0,91	4
80 a 84 anos	0,90	4	0,58	2
85 a 89 anos	0,54	2	0,29	1
90 a 94 anos	0,25	1	0,11	0
95 a 99 anos	0,08	0	0,02	0
100 ou mais	0,01	0	0,00	0
Total	49,76	204	47,67	186

350950205001246P - Censo Demográfico 2022				
Idade	Mulheres		Homens	
	%	#	%	#
0 a 4 anos	2,57	7	2,64	7
5 a 9 anos	2,83	7	2,99	8
10 a 14 anos	2,78	7	2,95	8
15 a 19 anos	2,90	8	3,04	8
20 a 24 anos	3,59	9	3,61	9
25 a 29 anos	3,94	10	3,87	10
30 a 34 anos	4,02	11	3,84	10
35 a 39 anos	4,21	11	3,92	10
40 a 44 anos	4,35	11	3,96	10
45 a 49 anos	3,69	10	3,31	9
50 a 54 anos	3,48	9	3,06	8
55 a 59 anos	3,32	9	2,77	7
60 a 64 anos	3,05	8	2,43	6
65 a 69 anos	2,55	7	1,95	5
70 a 74 anos	1,94	5	1,43	4
75 a 79 anos	1,32	3	0,91	2
80 a 84 anos	0,90	2	0,58	2
85 a 89 anos	0,54	1	0,29	1
90 a 94 anos	0,25	1	0,11	0
95 a 99 anos	0,08	0	0,02	0
100 ou mais	0,01	0	0,00	0
Total	49,76	138	47,67	125

350950205001390P - Censo Demográfico 2022				
Idade	Mulheres		Homens	
	%	#	%	#
0 a 4 anos	2,57	13	2,64	14
5 a 9 anos	2,83	15	2,99	15
10 a 14 anos	2,78	14	2,95	15
15 a 19 anos	2,90	15	3,04	16
20 a 24 anos	3,59	19	3,61	19
25 a 29 anos	3,94	20	3,87	20
30 a 34 anos	4,02	21	3,84	20
35 a 39 anos	4,21	22	3,92	20
40 a 44 anos	4,35	23	3,96	21
45 a 49 anos	3,69	19	3,31	17
50 a 54 anos	3,48	18	3,06	16
55 a 59 anos	3,32	17	2,77	14
60 a 64 anos	3,05	16	2,43	13
65 a 69 anos	2,55	13	1,95	10
70 a 74 anos	1,94	10	1,43	7
75 a 79 anos	1,32	7	0,91	5
80 a 84 anos	0,90	5	0,58	3
85 a 89 anos	0,54	3	0,29	1
90 a 94 anos	0,25	1	0,11	1
95 a 99 anos	0,08	0	0,02	0
100 ou mais	0,01	0	0,00	0
Total	49,76	271	47,67	247

350950205001391P - Censo Demográfico 2022				
Idade	Mulheres		Homens	
	%	#	%	#
0 a 4 anos	2,57	12	2,64	12
5 a 9 anos	2,83	13	2,99	14
10 a 14 anos	2,78	13	2,95	14
15 a 19 anos	2,90	14	3,04	14
20 a 24 anos	3,59	17	3,61	17
25 a 29 anos	3,94	19	3,87	18
30 a 34 anos	4,02	19	3,84	18
35 a 39 anos	4,21	20	3,92	18
40 a 44 anos	4,35	21	3,96	19
45 a 49 anos	3,69	17	3,31	16
50 a 54 anos	3,48	16	3,06	14
55 a 59 anos	3,32	16	2,77	13
60 a 64 anos	3,05	14	2,43	11
65 a 69 anos	2,55	12	1,95	9
70 a 74 anos	1,94	9	1,43	7
75 a 79 anos	1,32	6	0,91	4
80 a 84 anos	0,90	4	0,58	3
85 a 89 anos	0,54	3	0,29	1
90 a 94 anos	0,25	1	0,11	1
95 a 99 anos	0,08	0	0,02	0
100 ou mais	0,01	0	0,00	0
Total	49,76	246	47,67	225

350950205001392P - Censo Demográfico 2022				
Idade	Mulheres		Homens	
	%	#	%	#
0 a 4 anos	2,57	13	2,64	14
5 a 9 anos	2,83	15	2,99	16
10 a 14 anos	2,78	15	2,95	15
15 a 19 anos	2,90	15	3,04	16
20 a 24 anos	3,59	19	3,61	19
25 a 29 anos	3,94	21	3,87	20
30 a 34 anos	4,02	21	3,84	20
35 a 39 anos	4,21	22	3,92	21
40 a 44 anos	4,35	23	3,96	21
45 a 49 anos	3,69	19	3,31	17
50 a 54 anos	3,48	18	3,06	16
55 a 59 anos	3,32	17	2,77	15
60 a 64 anos	3,05	16	2,43	13
65 a 69 anos	2,55	13	1,95	10
70 a 74 anos	1,94	10	1,43	8
75 a 79 anos	1,32	7	0,91	5
80 a 84 anos	0,90	5	0,58	3
85 a 89 anos	0,54	3	0,29	2
90 a 94 anos	0,25	1	0,11	1
95 a 99 anos	0,08	0	0,02	0
100 ou mais	0,01	0	0,00	0
Total	49,76	275	47,67	250

350950205001399P - Censo Demográfico 2022				
Idade	Mulheres		Homens	
	%	#	%	#
0 a 4 anos	2,57	19	2,64	20
5 a 9 anos	2,83	21	2,99	22
10 a 14 anos	2,78	21	2,95	22
15 a 19 anos	2,90	22	3,04	23
20 a 24 anos	3,59	27	3,61	27
25 a 29 anos	3,94	29	3,87	29
30 a 34 anos	4,02	30	3,84	29
35 a 39 anos	4,21	31	3,92	29
40 a 44 anos	4,35	32	3,96	30
45 a 49 anos	3,69	27	3,31	25
50 a 54 anos	3,48	26	3,06	23
55 a 59 anos	3,32	25	2,77	21
60 a 64 anos	3,05	23	2,43	18
65 a 69 anos	2,55	19	1,95	15
70 a 74 anos	1,94	14	1,43	11
75 a 79 anos	1,32	10	0,91	7
80 a 84 anos	0,90	7	0,58	4
85 a 89 anos	0,54	4	0,29	2
90 a 94 anos	0,25	2	0,11	1
95 a 99 anos	0,08	1	0,02	0
100 ou mais	0,01	0	0,00	0
Total	49,76	390	47,67	355

350950205001400P - Censo Demográfico 2022				
Idade	Mulheres		Homens	
	%	#	%	#
0 a 4 anos	2,57	23	2,64	24
5 a 9 anos	2,83	25	2,99	27
10 a 14 anos	2,78	25	2,95	26
15 a 19 anos	2,90	26	3,04	27
20 a 24 anos	3,59	32	3,61	32
25 a 29 anos	3,94	35	3,87	35
30 a 34 anos	4,02	36	3,84	34
35 a 39 anos	4,21	38	3,92	35
40 a 44 anos	4,35	39	3,96	35
45 a 49 anos	3,69	33	3,31	30
50 a 54 anos	3,48	31	3,06	27
55 a 59 anos	3,32	30	2,77	25
60 a 64 anos	3,05	27	2,43	22
65 a 69 anos	2,55	23	1,95	17
70 a 74 anos	1,94	17	1,43	13
75 a 79 anos	1,32	12	0,91	8
80 a 84 anos	0,90	8	0,58	5
85 a 89 anos	0,54	5	0,29	3
90 a 94 anos	0,25	2	0,11	1
95 a 99 anos	0,08	1	0,02	0
100 ou mais	0,01	0	0,00	0
Total	49,76	468	47,67	427

350950205001405P - Censo Demográfico 2022				
Idade	Mulheres		Homens	
	%	#	%	#
0 a 4 anos	2,57	8	2,64	8
5 a 9 anos	2,83	9	2,99	9
10 a 14 anos	2,78	9	2,95	9
15 a 19 anos	2,90	9	3,04	9
20 a 24 anos	3,59	11	3,61	11
25 a 29 anos	3,94	12	3,87	12
30 a 34 anos	4,02	12	3,84	12
35 a 39 anos	4,21	13	3,92	12
40 a 44 anos	4,35	13	3,96	12
45 a 49 anos	3,69	11	3,31	10
50 a 54 anos	3,48	11	3,06	9
55 a 59 anos	3,32	10	2,77	9
60 a 64 anos	3,05	9	2,43	8
65 a 69 anos	2,55	8	1,95	6
70 a 74 anos	1,94	6	1,43	4
75 a 79 anos	1,32	4	0,91	3
80 a 84 anos	0,90	3	0,58	2
85 a 89 anos	0,54	2	0,29	1
90 a 94 anos	0,25	1	0,11	0
95 a 99 anos	0,08	0	0,02	0
100 ou mais	0,01	0	0,00	0
Total	49,76	162	47,67	148

350950205001437P - Censo Demográfico 2022				
Idade	Mulheres		Homens	
	%	#	%	#
0 a 4 anos	2,57	7	2,64	7
5 a 9 anos	2,83	7	2,99	8
10 a 14 anos	2,78	7	2,95	7
15 a 19 anos	2,90	7	3,04	8
20 a 24 anos	3,59	9	3,61	9
25 a 29 anos	3,94	10	3,87	10
30 a 34 anos	4,02	10	3,84	10
35 a 39 anos	4,21	11	3,92	10
40 a 44 anos	4,35	11	3,96	10
45 a 49 anos	3,69	9	3,31	8
50 a 54 anos	3,48	9	3,06	8
55 a 59 anos	3,32	8	2,77	7
60 a 64 anos	3,05	8	2,43	6
65 a 69 anos	2,55	6	1,95	5
70 a 74 anos	1,94	5	1,43	4
75 a 79 anos	1,32	3	0,91	2
80 a 84 anos	0,90	2	0,58	1
85 a 89 anos	0,54	1	0,29	1
90 a 94 anos	0,25	1	0,11	0
95 a 99 anos	0,08	0	0,02	0
100 ou mais	0,01	0	0,00	0
Total	49,76	133	47,67	121

350950205001438P - Censo Demográfico 2022				
Idade	Mulheres		Homens	
	%	#	%	#
0 a 4 anos	2,57	14	2,64	14
5 a 9 anos	2,83	16	2,99	16
10 a 14 anos	2,78	15	2,95	16
15 a 19 anos	2,90	16	3,04	17
20 a 24 anos	3,59	20	3,61	20
25 a 29 anos	3,94	22	3,87	21
30 a 34 anos	4,02	22	3,84	21
35 a 39 anos	4,21	23	3,92	21
40 a 44 anos	4,35	24	3,96	22
45 a 49 anos	3,69	20	3,31	18
50 a 54 anos	3,48	19	3,06	17
55 a 59 anos	3,32	18	2,77	15
60 a 64 anos	3,05	17	2,43	13
65 a 69 anos	2,55	14	1,95	11
70 a 74 anos	1,94	11	1,43	8
75 a 79 anos	1,32	7	0,91	5
80 a 84 anos	0,90	5	0,58	3
85 a 89 anos	0,54	3	0,29	2
90 a 94 anos	0,25	1	0,11	1
95 a 99 anos	0,08	0	0,02	0
100 ou mais	0,01	0	0,00	0
Total	49,76	286	47,67	261

350950205001440P - Censo Demográfico 2022				
Idade	Mulheres		Homens	
	%	#	%	#
0 a 4 anos	2,57	18	2,64	19
5 a 9 anos	2,83	20	2,99	21
10 a 14 anos	2,78	20	2,95	21
15 a 19 anos	2,90	20	3,04	21
20 a 24 anos	3,59	25	3,61	25
25 a 29 anos	3,94	28	3,87	27
30 a 34 anos	4,02	28	3,84	27
35 a 39 anos	4,21	30	3,92	28
40 a 44 anos	4,35	31	3,96	28
45 a 49 anos	3,69	26	3,31	23
50 a 54 anos	3,48	25	3,06	22
55 a 59 anos	3,32	23	2,77	20
60 a 64 anos	3,05	22	2,43	17
65 a 69 anos	2,55	18	1,95	14
70 a 74 anos	1,94	14	1,43	10
75 a 79 anos	1,32	9	0,91	6
80 a 84 anos	0,90	6	0,58	4
85 a 89 anos	0,54	4	0,29	2
90 a 94 anos	0,25	2	0,11	1
95 a 99 anos	0,08	1	0,02	0
100 ou mais	0,01	0	0,00	0
Total	49,76	369	47,67	336

350950205001441P - Censo Demográfico 2022				
Idade	Mulheres		Homens	
	%	#	%	#
0 a 4 anos	2,57	10	2,64	11
5 a 9 anos	2,83	11	2,99	12
10 a 14 anos	2,78	11	2,95	12
15 a 19 anos	2,90	12	3,04	12
20 a 24 anos	3,59	14	3,61	15
25 a 29 anos	3,94	16	3,87	16
30 a 34 anos	4,02	16	3,84	15
35 a 39 anos	4,21	17	3,92	16
40 a 44 anos	4,35	18	3,96	16
45 a 49 anos	3,69	15	3,31	13
50 a 54 anos	3,48	14	3,06	12
55 a 59 anos	3,32	13	2,77	11
60 a 64 anos	3,05	12	2,43	10
65 a 69 anos	2,55	10	1,95	8
70 a 74 anos	1,94	8	1,43	6
75 a 79 anos	1,32	5	0,91	4
80 a 84 anos	0,90	4	0,58	2
85 a 89 anos	0,54	2	0,29	1
90 a 94 anos	0,25	1	0,11	0
95 a 99 anos	0,08	0	0,02	0
100 ou mais	0,01	0	0,00	0
Total	49,76	211	47,67	192

350950205001442P - Censo Demográfico 2022				
Idade	Mulheres		Homens	
	%	#	%	#
0 a 4 anos	2,57	14	2,64	15
5 a 9 anos	2,83	16	2,99	17
10 a 14 anos	2,78	16	2,95	17
15 a 19 anos	2,90	16	3,04	17
20 a 24 anos	3,59	20	3,61	20
25 a 29 anos	3,94	22	3,87	22
30 a 34 anos	4,02	23	3,84	22
35 a 39 anos	4,21	24	3,92	22
40 a 44 anos	4,35	25	3,96	22
45 a 49 anos	3,69	21	3,31	19
50 a 54 anos	3,48	20	3,06	17
55 a 59 anos	3,32	19	2,77	16
60 a 64 anos	3,05	17	2,43	14
65 a 69 anos	2,55	14	1,95	11
70 a 74 anos	1,94	11	1,43	8
75 a 79 anos	1,32	7	0,91	5
80 a 84 anos	0,90	5	0,58	3
85 a 89 anos	0,54	3	0,29	2
90 a 94 anos	0,25	1	0,11	1
95 a 99 anos	0,08	0	0,02	0
100 ou mais	0,01	0	0,00	0
Total	49,76	295	47,67	269

350950205001443P - Censo Demográfico 2022				
Idade	Mulheres		Homens	
	%	#	%	#
0 a 4 anos	2,57	12	2,64	12
5 a 9 anos	2,83	13	2,99	14
10 a 14 anos	2,78	13	2,95	14
15 a 19 anos	2,90	14	3,04	14
20 a 24 anos	3,59	17	3,61	17
25 a 29 anos	3,94	19	3,87	18
30 a 34 anos	4,02	19	3,84	18
35 a 39 anos	4,21	20	3,92	18
40 a 44 anos	4,35	21	3,96	19
45 a 49 anos	3,69	17	3,31	16
50 a 54 anos	3,48	16	3,06	14
55 a 59 anos	3,32	16	2,77	13
60 a 64 anos	3,05	14	2,43	11
65 a 69 anos	2,55	12	1,95	9
70 a 74 anos	1,94	9	1,43	7
75 a 79 anos	1,32	6	0,91	4
80 a 84 anos	0,90	4	0,58	3
85 a 89 anos	0,54	3	0,29	1
90 a 94 anos	0,25	1	0,11	1
95 a 99 anos	0,08	0	0,02	0
100 ou mais	0,01	0	0,00	0
Total	49,76	246	47,67	225

350950205001444P - Censo Demográfico 2022				
Idade	Mulheres		Homens	
	%	#	%	#
0 a 4 anos	2,57	14	2,64	14
5 a 9 anos	2,83	15	2,99	16
10 a 14 anos	2,78	15	2,95	16
15 a 19 anos	2,90	15	3,04	16
20 a 24 anos	3,59	19	3,61	19
25 a 29 anos	3,94	21	3,87	21
30 a 34 anos	4,02	21	3,84	20
35 a 39 anos	4,21	22	3,92	21
40 a 44 anos	4,35	23	3,96	21
45 a 49 anos	3,69	20	3,31	18
50 a 54 anos	3,48	19	3,06	16
55 a 59 anos	3,32	18	2,77	15
60 a 64 anos	3,05	16	2,43	13
65 a 69 anos	2,55	14	1,95	10
70 a 74 anos	1,94	10	1,43	8
75 a 79 anos	1,32	7	0,91	5
80 a 84 anos	0,90	5	0,58	3
85 a 89 anos	0,54	3	0,29	2
90 a 94 anos	0,25	1	0,11	1
95 a 99 anos	0,08	0	0,02	0
100 ou mais	0,01	0	0,00	0
Total	49,76	279	47,67	254

350950205001445P - Censo Demográfico 2022				
Idade	Mulheres		Homens	
	%	#	%	#
0 a 4 anos	2,57	13	2,64	13
5 a 9 anos	2,83	14	2,99	15
10 a 14 anos	2,78	14	2,95	15
15 a 19 anos	2,90	14	3,04	15
20 a 24 anos	3,59	18	3,61	18
25 a 29 anos	3,94	20	3,87	19
30 a 34 anos	4,02	20	3,84	19
35 a 39 anos	4,21	21	3,92	19
40 a 44 anos	4,35	22	3,96	20
45 a 49 anos	3,69	18	3,31	16
50 a 54 anos	3,48	17	3,06	15
55 a 59 anos	3,32	17	2,77	14
60 a 64 anos	3,05	15	2,43	12
65 a 69 anos	2,55	13	1,95	10
70 a 74 anos	1,94	10	1,43	7
75 a 79 anos	1,32	7	0,91	5
80 a 84 anos	0,90	4	0,58	3
85 a 89 anos	0,54	3	0,29	1
90 a 94 anos	0,25	1	0,11	1
95 a 99 anos	0,08	0	0,02	0
100 ou mais	0,01	0	0,00	0
Total	49,76	260	47,67	237

350950205001446P - Censo Demográfico 2022				
Idade	Mulheres		Homens	
	%	#	%	#
0 a 4 anos	2,57	14	2,64	15
5 a 9 anos	2,83	16	2,99	16
10 a 14 anos	2,78	15	2,95	16
15 a 19 anos	2,90	16	3,04	17
20 a 24 anos	3,59	20	3,61	20
25 a 29 anos	3,94	22	3,87	21
30 a 34 anos	4,02	22	3,84	21
35 a 39 anos	4,21	23	3,92	22
40 a 44 anos	4,35	24	3,96	22
45 a 49 anos	3,69	20	3,31	18
50 a 54 anos	3,48	19	3,06	17
55 a 59 anos	3,32	18	2,77	15
60 a 64 anos	3,05	17	2,43	13
65 a 69 anos	2,55	14	1,95	11
70 a 74 anos	1,94	11	1,43	8
75 a 79 anos	1,32	7	0,91	5
80 a 84 anos	0,90	5	0,58	3
85 a 89 anos	0,54	3	0,29	2
90 a 94 anos	0,25	1	0,11	1
95 a 99 anos	0,08	0	0,02	0
100 ou mais	0,01	0	0,00	0
Total	49,76	289	47,67	263

350950205001447P - Censo Demográfico 2022				
Idade	Mulheres		Homens	
	%	#	%	#
0 a 4 anos	2,57	15	2,64	15
5 a 9 anos	2,83	16	2,99	17
10 a 14 anos	2,78	16	2,95	17
15 a 19 anos	2,90	17	3,04	18
20 a 24 anos	3,59	21	3,61	21
25 a 29 anos	3,94	23	3,87	22
30 a 34 anos	4,02	23	3,84	22
35 a 39 anos	4,21	24	3,92	23
40 a 44 anos	4,35	25	3,96	23
45 a 49 anos	3,69	21	3,31	19
50 a 54 anos	3,48	20	3,06	18
55 a 59 anos	3,32	19	2,77	16
60 a 64 anos	3,05	18	2,43	14
65 a 69 anos	2,55	15	1,95	11
70 a 74 anos	1,94	11	1,43	8
75 a 79 anos	1,32	8	0,91	5
80 a 84 anos	0,90	5	0,58	3
85 a 89 anos	0,54	3	0,29	2
90 a 94 anos	0,25	1	0,11	1
95 a 99 anos	0,08	0	0,02	0
100 ou mais	0,01	0	0,00	0
Total	49,76	302	47,67	275

350950205001539P - Censo Demográfico 2022				
Idade	Mulheres		Homens	
	%	#	%	#
0 a 4 anos	2,57	1	2,64	1
5 a 9 anos	2,83	2	2,99	2
10 a 14 anos	2,78	2	2,95	2
15 a 19 anos	2,90	2	3,04	2
20 a 24 anos	3,59	2	3,61	2
25 a 29 anos	3,94	2	3,87	2
30 a 34 anos	4,02	2	3,84	2
35 a 39 anos	4,21	2	3,92	2
40 a 44 anos	4,35	2	3,96	2
45 a 49 anos	3,69	2	3,31	2
50 a 54 anos	3,48	2	3,06	2
55 a 59 anos	3,32	2	2,77	2
60 a 64 anos	3,05	2	2,43	1
65 a 69 anos	2,55	1	1,95	1
70 a 74 anos	1,94	1	1,43	1
75 a 79 anos	1,32	1	0,91	1
80 a 84 anos	0,90	0	0,58	0
85 a 89 anos	0,54	0	0,29	0
90 a 94 anos	0,25	0	0,11	0
95 a 99 anos	0,08	0	0,02	0
100 ou mais	0,01	0	0,00	0
Total	49,76	29	47,67	26

350950205001540P - Censo Demográfico 2022				
Idade	Mulheres		Homens	
	%	#	%	#
0 a 4 anos	2,57	23	2,64	24
5 a 9 anos	2,83	26	2,99	27
10 a 14 anos	2,78	25	2,95	27
15 a 19 anos	2,90	26	3,04	27
20 a 24 anos	3,59	32	3,61	33
25 a 29 anos	3,94	35	3,87	35
30 a 34 anos	4,02	36	3,84	35
35 a 39 anos	4,21	38	3,92	35
40 a 44 anos	4,35	39	3,96	36
45 a 49 anos	3,69	33	3,31	30
50 a 54 anos	3,48	31	3,06	28
55 a 59 anos	3,32	30	2,77	25
60 a 64 anos	3,05	27	2,43	22
65 a 69 anos	2,55	23	1,95	18
70 a 74 anos	1,94	18	1,43	13
75 a 79 anos	1,32	12	0,91	8
80 a 84 anos	0,90	8	0,58	5
85 a 89 anos	0,54	5	0,29	3
90 a 94 anos	0,25	2	0,11	1
95 a 99 anos	0,08	1	0,02	0
100 ou mais	0,01	0	0,00	0
Total	49,76	471	47,67	430

350950205001566P - Censo Demográfico 2022				
Idade	Mulheres		Homens	
	%	#	%	#
0 a 4 anos	2,57	0	2,64	0
5 a 9 anos	2,83	0	2,99	0
10 a 14 anos	2,78	0	2,95	0
15 a 19 anos	2,90	0	3,04	0
20 a 24 anos	3,59	0	3,61	0
25 a 29 anos	3,94	1	3,87	1
30 a 34 anos	4,02	1	3,84	0
35 a 39 anos	4,21	1	3,92	1
40 a 44 anos	4,35	1	3,96	1
45 a 49 anos	3,69	0	3,31	0
50 a 54 anos	3,48	0	3,06	0
55 a 59 anos	3,32	0	2,77	0
60 a 64 anos	3,05	0	2,43	0
65 a 69 anos	2,55	0	1,95	0
70 a 74 anos	1,94	0	1,43	0
75 a 79 anos	1,32	0	0,91	0
80 a 84 anos	0,90	0	0,58	0
85 a 89 anos	0,54	0	0,29	0
90 a 94 anos	0,25	0	0,11	0
95 a 99 anos	0,08	0	0,02	0
100 ou mais	0,01	0	0,00	0
Total	49,76	7	47,67	6

350950205002039P - Censo Demográfico 2022				
Idade	Mulheres		Homens	
	%	#	%	#
0 a 4 anos	2,57	5	2,64	5
5 a 9 anos	2,83	5	2,99	6
10 a 14 anos	2,78	5	2,95	6
15 a 19 anos	2,90	6	3,04	6
20 a 24 anos	3,59	7	3,61	7
25 a 29 anos	3,94	8	3,87	7
30 a 34 anos	4,02	8	3,84	7
35 a 39 anos	4,21	8	3,92	8
40 a 44 anos	4,35	8	3,96	8
45 a 49 anos	3,69	7	3,31	6
50 a 54 anos	3,48	7	3,06	6
55 a 59 anos	3,32	6	2,77	5
60 a 64 anos	3,05	6	2,43	5
65 a 69 anos	2,55	5	1,95	4
70 a 74 anos	1,94	4	1,43	3
75 a 79 anos	1,32	3	0,91	2
80 a 84 anos	0,90	2	0,58	1
85 a 89 anos	0,54	1	0,29	1
90 a 94 anos	0,25	0	0,11	0
95 a 99 anos	0,08	0	0,02	0
100 ou mais	0,01	0	0,00	0
Total	49,76	100	47,67	92

350950205002040P - Censo Demográfico 2022				
Idade	Mulheres		Homens	
	%	#	%	#
0 a 4 anos	2,57	5	2,64	5
5 a 9 anos	2,83	6	2,99	6
10 a 14 anos	2,78	5	2,95	6
15 a 19 anos	2,90	6	3,04	6
20 a 24 anos	3,59	7	3,61	7
25 a 29 anos	3,94	8	3,87	8
30 a 34 anos	4,02	8	3,84	7
35 a 39 anos	4,21	8	3,92	8
40 a 44 anos	4,35	8	3,96	8
45 a 49 anos	3,69	7	3,31	6
50 a 54 anos	3,48	7	3,06	6
55 a 59 anos	3,32	6	2,77	5
60 a 64 anos	3,05	6	2,43	5
65 a 69 anos	2,55	5	1,95	4
70 a 74 anos	1,94	4	1,43	3
75 a 79 anos	1,32	3	0,91	2
80 a 84 anos	0,90	2	0,58	1
85 a 89 anos	0,54	1	0,29	1
90 a 94 anos	0,25	0	0,11	0
95 a 99 anos	0,08	0	0,02	0
100 ou mais	0,01	0	0,00	0
Total	49,76	102	47,67	93

350950205002041P - Censo Demográfico 2022				
Idade	Mulheres		Homens	
	%	#	%	#
0 a 4 anos	2,57	7	2,64	7
5 a 9 anos	2,83	7	2,99	8
10 a 14 anos	2,78	7	2,95	8
15 a 19 anos	2,90	8	3,04	8
20 a 24 anos	3,59	9	3,61	9
25 a 29 anos	3,94	10	3,87	10
30 a 34 anos	4,02	10	3,84	10
35 a 39 anos	4,21	11	3,92	10
40 a 44 anos	4,35	11	3,96	10
45 a 49 anos	3,69	10	3,31	9
50 a 54 anos	3,48	9	3,06	8
55 a 59 anos	3,32	9	2,77	7
60 a 64 anos	3,05	8	2,43	6
65 a 69 anos	2,55	7	1,95	5
70 a 74 anos	1,94	5	1,43	4
75 a 79 anos	1,32	3	0,91	2
80 a 84 anos	0,90	2	0,58	2
85 a 89 anos	0,54	1	0,29	1
90 a 94 anos	0,25	1	0,11	0
95 a 99 anos	0,08	0	0,02	0
100 ou mais	0,01	0	0,00	0
Total	49,76	137	47,67	124

350950205002042P - Censo Demográfico 2022				
Idade	Mulheres		Homens	
	%	#	%	#
0 a 4 anos	2,57	3	2,64	3
5 a 9 anos	2,83	4	2,99	4
10 a 14 anos	2,78	4	2,95	4
15 a 19 anos	2,90	4	3,04	4
20 a 24 anos	3,59	5	3,61	5
25 a 29 anos	3,94	5	3,87	5
30 a 34 anos	4,02	5	3,84	5
35 a 39 anos	4,21	5	3,92	5
40 a 44 anos	4,35	6	3,96	5
45 a 49 anos	3,69	5	3,31	4
50 a 54 anos	3,48	4	3,06	4
55 a 59 anos	3,32	4	2,77	4
60 a 64 anos	3,05	4	2,43	3
65 a 69 anos	2,55	3	1,95	2
70 a 74 anos	1,94	2	1,43	2
75 a 79 anos	1,32	2	0,91	1
80 a 84 anos	0,90	1	0,58	1
85 a 89 anos	0,54	1	0,29	0
90 a 94 anos	0,25	0	0,11	0
95 a 99 anos	0,08	0	0,02	0
100 ou mais	0,01	0	0,00	0
Total	49,76	67	47,67	61

350950205002053P - Censo Demográfico 2022				
Idade	Mulheres		Homens	
	%	#	%	#
0 a 4 anos	2,57	11	2,64	11
5 a 9 anos	2,83	12	2,99	13
10 a 14 anos	2,78	12	2,95	13
15 a 19 anos	2,90	12	3,04	13
20 a 24 anos	3,59	15	3,61	15
25 a 29 anos	3,94	17	3,87	16
30 a 34 anos	4,02	17	3,84	16
35 a 39 anos	4,21	18	3,92	17
40 a 44 anos	4,35	19	3,96	17
45 a 49 anos	3,69	16	3,31	14
50 a 54 anos	3,48	15	3,06	13
55 a 59 anos	3,32	14	2,77	12
60 a 64 anos	3,05	13	2,43	10
65 a 69 anos	2,55	11	1,95	8
70 a 74 anos	1,94	8	1,43	6
75 a 79 anos	1,32	6	0,91	4
80 a 84 anos	0,90	4	0,58	2
85 a 89 anos	0,54	2	0,29	1
90 a 94 anos	0,25	1	0,11	0
95 a 99 anos	0,08	0	0,02	0
100 ou mais	0,01	0	0,00	0
Total	49,76	223	47,67	203

350950205002054P - Censo Demográfico 2022				
Idade	Mulheres		Homens	
	%	#	%	#
0 a 4 anos	2,57	6	2,64	7
5 a 9 anos	2,83	7	2,99	8
10 a 14 anos	2,78	7	2,95	7
15 a 19 anos	2,90	7	3,04	8
20 a 24 anos	3,59	9	3,61	9
25 a 29 anos	3,94	10	3,87	10
30 a 34 anos	4,02	10	3,84	10
35 a 39 anos	4,21	11	3,92	10
40 a 44 anos	4,35	11	3,96	10
45 a 49 anos	3,69	9	3,31	8
50 a 54 anos	3,48	9	3,06	8
55 a 59 anos	3,32	8	2,77	7
60 a 64 anos	3,05	8	2,43	6
65 a 69 anos	2,55	6	1,95	5
70 a 74 anos	1,94	5	1,43	4
75 a 79 anos	1,32	3	0,91	2
80 a 84 anos	0,90	2	0,58	1
85 a 89 anos	0,54	1	0,29	1
90 a 94 anos	0,25	1	0,11	0
95 a 99 anos	0,08	0	0,02	0
100 ou mais	0,01	0	0,00	0
Total	49,76	132	47,67	120

350950205002057P - Censo Demográfico 2022				
Idade	Mulheres		Homens	
	%	#	%	#
0 a 4 anos	2,57	19	2,64	20
5 a 9 anos	2,83	21	2,99	23
10 a 14 anos	2,78	21	2,95	22
15 a 19 anos	2,90	22	3,04	23
20 a 24 anos	3,59	27	3,61	27
25 a 29 anos	3,94	30	3,87	29
30 a 34 anos	4,02	30	3,84	29
35 a 39 anos	4,21	32	3,92	30
40 a 44 anos	4,35	33	3,96	30
45 a 49 anos	3,69	28	3,31	25
50 a 54 anos	3,48	26	3,06	23
55 a 59 anos	3,32	25	2,77	21
60 a 64 anos	3,05	23	2,43	18
65 a 69 anos	2,55	19	1,95	15
70 a 74 anos	1,94	15	1,43	11
75 a 79 anos	1,32	10	0,91	7
80 a 84 anos	0,90	7	0,58	4
85 a 89 anos	0,54	4	0,29	2
90 a 94 anos	0,25	2	0,11	1
95 a 99 anos	0,08	1	0,02	0
100 ou mais	0,01	0	0,00	0
Total	49,76	396	47,67	361

350950205002058P - Censo Demográfico 2022				
Idade	Mulheres		Homens	
	%	#	%	#
0 a 4 anos	2,57	6	2,64	7
5 a 9 anos	2,83	7	2,99	8
10 a 14 anos	2,78	7	2,95	7
15 a 19 anos	2,90	7	3,04	8
20 a 24 anos	3,59	9	3,61	9
25 a 29 anos	3,94	10	3,87	10
30 a 34 anos	4,02	10	3,84	10
35 a 39 anos	4,21	11	3,92	10
40 a 44 anos	4,35	11	3,96	10
45 a 49 anos	3,69	9	3,31	8
50 a 54 anos	3,48	9	3,06	8
55 a 59 anos	3,32	8	2,77	7
60 a 64 anos	3,05	8	2,43	6
65 a 69 anos	2,55	6	1,95	5
70 a 74 anos	1,94	5	1,43	4
75 a 79 anos	1,32	3	0,91	2
80 a 84 anos	0,90	2	0,58	1
85 a 89 anos	0,54	1	0,29	1
90 a 94 anos	0,25	1	0,11	0
95 a 99 anos	0,08	0	0,02	0
100 ou mais	0,01	0	0,00	0
Total	49,76	132	47,67	121

350950205002059P - Censo Demográfico 2022				
Idade	Mulheres		Homens	
	%	#	%	#
0 a 4 anos	2,57	13	2,64	13
5 a 9 anos	2,83	14	2,99	15
10 a 14 anos	2,78	14	2,95	15
15 a 19 anos	2,90	14	3,04	15
20 a 24 anos	3,59	18	3,61	18
25 a 29 anos	3,94	19	3,87	19
30 a 34 anos	4,02	20	3,84	19
35 a 39 anos	4,21	21	3,92	19
40 a 44 anos	4,35	22	3,96	20
45 a 49 anos	3,69	18	3,31	16
50 a 54 anos	3,48	17	3,06	15
55 a 59 anos	3,32	16	2,77	14
60 a 64 anos	3,05	15	2,43	12
65 a 69 anos	2,55	13	1,95	10
70 a 74 anos	1,94	10	1,43	7
75 a 79 anos	1,32	7	0,91	5
80 a 84 anos	0,90	4	0,58	3
85 a 89 anos	0,54	3	0,29	1
90 a 94 anos	0,25	1	0,11	1
95 a 99 anos	0,08	0	0,02	0
100 ou mais	0,01	0	0,00	0
Total	49,76	258	47,67	236

350950205002059P - Censo Demográfico 2022				
Idade	Mulheres		Homens	
	%	#	%	#
0 a 4 anos	2,57	13	2,64	13
5 a 9 anos	2,83	14	2,99	15
10 a 14 anos	2,78	14	2,95	15
15 a 19 anos	2,90	14	3,04	15
20 a 24 anos	3,59	18	3,61	18
25 a 29 anos	3,94	19	3,87	19
30 a 34 anos	4,02	20	3,84	19
35 a 39 anos	4,21	21	3,92	19
40 a 44 anos	4,35	22	3,96	20
45 a 49 anos	3,69	18	3,31	16
50 a 54 anos	3,48	17	3,06	15
55 a 59 anos	3,32	16	2,77	14
60 a 64 anos	3,05	15	2,43	12
65 a 69 anos	2,55	13	1,95	10
70 a 74 anos	1,94	10	1,43	7
75 a 79 anos	1,32	7	0,91	5
80 a 84 anos	0,90	4	0,58	3
85 a 89 anos	0,54	3	0,29	1
90 a 94 anos	0,25	1	0,11	1
95 a 99 anos	0,08	0	0,02	0
100 ou mais	0,01	0	0,00	0
Total	49,76	258	47,67	236

350950205002060P - Censo Demográfico 2022				
Idade	Mulheres		Homens	
	%	#	%	#
0 a 4 anos	2,57	18	2,64	19
5 a 9 anos	2,83	20	2,99	21
10 a 14 anos	2,78	20	2,95	21
15 a 19 anos	2,90	21	3,04	22
20 a 24 anos	3,59	26	3,61	26
25 a 29 anos	3,94	28	3,87	28
30 a 34 anos	4,02	29	3,84	28
35 a 39 anos	4,21	30	3,92	28
40 a 44 anos	4,35	31	3,96	28
45 a 49 anos	3,69	27	3,31	24
50 a 54 anos	3,48	25	3,06	22
55 a 59 anos	3,32	24	2,77	20
60 a 64 anos	3,05	22	2,43	17
65 a 69 anos	2,55	18	1,95	14
70 a 74 anos	1,94	14	1,43	10
75 a 79 anos	1,32	10	0,91	7
80 a 84 anos	0,90	6	0,58	4
85 a 89 anos	0,54	4	0,29	2
90 a 94 anos	0,25	2	0,11	1
95 a 99 anos	0,08	1	0,02	0
100 ou mais	0,01	0	0,00	0
Total	49,76	376	47,67	343

350950205002061P - Censo Demográfico 2022				
Idade	Mulheres		Homens	
	%	#	%	#
0 a 4 anos	2,57	10	2,64	10
5 a 9 anos	2,83	11	2,99	12
10 a 14 anos	2,78	11	2,95	12
15 a 19 anos	2,90	11	3,04	12
20 a 24 anos	3,59	14	3,61	14
25 a 29 anos	3,94	15	3,87	15
30 a 34 anos	4,02	16	3,84	15
35 a 39 anos	4,21	16	3,92	15
40 a 44 anos	4,35	17	3,96	16
45 a 49 anos	3,69	14	3,31	13
50 a 54 anos	3,48	14	3,06	12
55 a 59 anos	3,32	13	2,77	11
60 a 64 anos	3,05	12	2,43	10
65 a 69 anos	2,55	10	1,95	8
70 a 74 anos	1,94	8	1,43	6
75 a 79 anos	1,32	5	0,91	4
80 a 84 anos	0,90	4	0,58	2
85 a 89 anos	0,54	2	0,29	1
90 a 94 anos	0,25	1	0,11	0
95 a 99 anos	0,08	0	0,02	0
100 ou mais	0,01	0	0,00	0
Total	49,76	205	47,67	187

350950205002062P - Censo Demográfico 2022				
Idade	Mulheres		Homens	
	%	#	%	#
0 a 4 anos	2,57	10	2,64	10
5 a 9 anos	2,83	11	2,99	11
10 a 14 anos	2,78	10	2,95	11
15 a 19 anos	2,90	11	3,04	11
20 a 24 anos	3,59	13	3,61	13
25 a 29 anos	3,94	15	3,87	14
30 a 34 anos	4,02	15	3,84	14
35 a 39 anos	4,21	16	3,92	15
40 a 44 anos	4,35	16	3,96	15
45 a 49 anos	3,69	14	3,31	12
50 a 54 anos	3,48	13	3,06	11
55 a 59 anos	3,32	12	2,77	10
60 a 64 anos	3,05	11	2,43	9
65 a 69 anos	2,55	10	1,95	7
70 a 74 anos	1,94	7	1,43	5
75 a 79 anos	1,32	5	0,91	3
80 a 84 anos	0,90	3	0,58	2
85 a 89 anos	0,54	2	0,29	1
90 a 94 anos	0,25	1	0,11	0
95 a 99 anos	0,08	0	0,02	0
100 ou mais	0,01	0	0,00	0
Total	49,76	195	47,67	178

350950205002079P - Censo Demográfico 2022				
Idade	Mulheres		Homens	
	%	#	%	#
0 a 4 anos	2,57	23	2,64	23
5 a 9 anos	2,83	25	2,99	26
10 a 14 anos	2,78	25	2,95	26
15 a 19 anos	2,90	26	3,04	27
20 a 24 anos	3,59	32	3,61	32
25 a 29 anos	3,94	35	3,87	34
30 a 34 anos	4,02	36	3,84	34
35 a 39 anos	4,21	37	3,92	35
40 a 44 anos	4,35	39	3,96	35
45 a 49 anos	3,69	33	3,31	29
50 a 54 anos	3,48	31	3,06	27
55 a 59 anos	3,32	29	2,77	25
60 a 64 anos	3,05	27	2,43	22
65 a 69 anos	2,55	23	1,95	17
70 a 74 anos	1,94	17	1,43	13
75 a 79 anos	1,32	12	0,91	8
80 a 84 anos	0,90	8	0,58	5
85 a 89 anos	0,54	5	0,29	3
90 a 94 anos	0,25	2	0,11	1
95 a 99 anos	0,08	1	0,02	0
100 ou mais	0,01	0	0,00	0
Total	49,76	464	47,67	422

350950205002080P - Censo Demográfico 2022				
Idade	Mulheres		Homens	
	%	#	%	#
0 a 4 anos	2,57	12	2,64	12
5 a 9 anos	2,83	13	2,99	14
10 a 14 anos	2,78	13	2,95	14
15 a 19 anos	2,90	13	3,04	14
20 a 24 anos	3,59	16	3,61	17
25 a 29 anos	3,94	18	3,87	18
30 a 34 anos	4,02	18	3,84	18
35 a 39 anos	4,21	19	3,92	18
40 a 44 anos	4,35	20	3,96	18
45 a 49 anos	3,69	17	3,31	15
50 a 54 anos	3,48	16	3,06	14
55 a 59 anos	3,32	15	2,77	13
60 a 64 anos	3,05	14	2,43	11
65 a 69 anos	2,55	12	1,95	9
70 a 74 anos	1,94	9	1,43	7
75 a 79 anos	1,32	6	0,91	4
80 a 84 anos	0,90	4	0,58	3
85 a 89 anos	0,54	2	0,29	1
90 a 94 anos	0,25	1	0,11	0
95 a 99 anos	0,08	0	0,02	0
100 ou mais	0,01	0	0,00	0
Total	49,76	240	47,67	219

350950205002081P - Censo Demográfico 2022				
Idade	Mulheres		Homens	
	%	#	%	#
0 a 4 anos	2,57	7	2,64	8
5 a 9 anos	2,83	8	2,99	9
10 a 14 anos	2,78	8	2,95	8
15 a 19 anos	2,90	8	3,04	9
20 a 24 anos	3,59	10	3,61	10
25 a 29 anos	3,94	11	3,87	11
30 a 34 anos	4,02	11	3,84	11
35 a 39 anos	4,21	12	3,92	11
40 a 44 anos	4,35	12	3,96	11
45 a 49 anos	3,69	11	3,31	9
50 a 54 anos	3,48	10	3,06	9
55 a 59 anos	3,32	9	2,77	8
60 a 64 anos	3,05	9	2,43	7
65 a 69 anos	2,55	7	1,95	6
70 a 74 anos	1,94	6	1,43	4
75 a 79 anos	1,32	4	0,91	3
80 a 84 anos	0,90	3	0,58	2
85 a 89 anos	0,54	2	0,29	1
90 a 94 anos	0,25	1	0,11	0
95 a 99 anos	0,08	0	0,02	0
100 ou mais	0,01	0	0,00	0
Total	49,76	150	47,67	136

350950205002337P - Censo Demográfico 2022				
Idade	Mulheres		Homens	
	%	#	%	#
0 a 4 anos	2,57	13	2,64	13
5 a 9 anos	2,83	14	2,99	15
10 a 14 anos	2,78	14	2,95	15
15 a 19 anos	2,90	15	3,04	15
20 a 24 anos	3,59	18	3,61	18
25 a 29 anos	3,94	20	3,87	19
30 a 34 anos	4,02	20	3,84	19
35 a 39 anos	4,21	21	3,92	20
40 a 44 anos	4,35	22	3,96	20
45 a 49 anos	3,69	19	3,31	17
50 a 54 anos	3,48	17	3,06	15
55 a 59 anos	3,32	17	2,77	14
60 a 64 anos	3,05	15	2,43	12
65 a 69 anos	2,55	13	1,95	10
70 a 74 anos	1,94	10	1,43	7
75 a 79 anos	1,32	7	0,91	5
80 a 84 anos	0,90	5	0,58	3
85 a 89 anos	0,54	3	0,29	1
90 a 94 anos	0,25	1	0,11	1
95 a 99 anos	0,08	0	0,02	0
100 ou mais	0,01	0	0,00	0
Total	49,76	263	47,67	239

350950205002341P - Censo Demográfico 2022				
Idade	Mulheres		Homens	
	%	#	%	#
0 a 4 anos	2,57	15	2,64	15
5 a 9 anos	2,83	17	2,99	17
10 a 14 anos	2,78	16	2,95	17
15 a 19 anos	2,90	17	3,04	18
20 a 24 anos	3,59	21	3,61	21
25 a 29 anos	3,94	23	3,87	23
30 a 34 anos	4,02	23	3,84	22
35 a 39 anos	4,21	25	3,92	23
40 a 44 anos	4,35	25	3,96	23
45 a 49 anos	3,69	22	3,31	19
50 a 54 anos	3,48	20	3,06	18
55 a 59 anos	3,32	19	2,77	16
60 a 64 anos	3,05	18	2,43	14
65 a 69 anos	2,55	15	1,95	11
70 a 74 anos	1,94	11	1,43	8
75 a 79 anos	1,32	8	0,91	5
80 a 84 anos	0,90	5	0,58	3
85 a 89 anos	0,54	3	0,29	2
90 a 94 anos	0,25	1	0,11	1
95 a 99 anos	0,08	0	0,02	0
100 ou mais	0,01	0	0,00	0
Total	49,76	306	47,67	278

350950205002342P - Censo Demográfico 2022				
Idade	Mulheres		Homens	
	%	#	%	#
0 a 4 anos	2,57	9	2,64	9
5 a 9 anos	2,83	9	2,99	10
10 a 14 anos	2,78	9	2,95	10
15 a 19 anos	2,90	10	3,04	10
20 a 24 anos	3,59	12	3,61	12
25 a 29 anos	3,94	13	3,87	13
30 a 34 anos	4,02	13	3,84	13
35 a 39 anos	4,21	14	3,92	13
40 a 44 anos	4,35	14	3,96	13
45 a 49 anos	3,69	12	3,31	11
50 a 54 anos	3,48	12	3,06	10
55 a 59 anos	3,32	11	2,77	9
60 a 64 anos	3,05	10	2,43	8
65 a 69 anos	2,55	8	1,95	6
70 a 74 anos	1,94	6	1,43	5
75 a 79 anos	1,32	4	0,91	3
80 a 84 anos	0,90	3	0,58	2
85 a 89 anos	0,54	2	0,29	1
90 a 94 anos	0,25	1	0,11	0
95 a 99 anos	0,08	0	0,02	0
100 ou mais	0,01	0	0,00	0
Total	49,76	174	47,67	159

350950205002343P - Censo Demográfico 2022				
Idade	Mulheres		Homens	
	%	#	%	#
0 a 4 anos	2,57	11	2,64	11
5 a 9 anos	2,83	12	2,99	13
10 a 14 anos	2,78	12	2,95	13
15 a 19 anos	2,90	12	3,04	13
20 a 24 anos	3,59	15	3,61	15
25 a 29 anos	3,94	17	3,87	16
30 a 34 anos	4,02	17	3,84	16
35 a 39 anos	4,21	18	3,92	17
40 a 44 anos	4,35	19	3,96	17
45 a 49 anos	3,69	16	3,31	14
50 a 54 anos	3,48	15	3,06	13
55 a 59 anos	3,32	14	2,77	12
60 a 64 anos	3,05	13	2,43	10
65 a 69 anos	2,55	11	1,95	8
70 a 74 anos	1,94	8	1,43	6
75 a 79 anos	1,32	6	0,91	4
80 a 84 anos	0,90	4	0,58	2
85 a 89 anos	0,54	2	0,29	1
90 a 94 anos	0,25	1	0,11	0
95 a 99 anos	0,08	0	0,02	0
100 ou mais	0,01	0	0,00	0
Total	49,76	222	47,67	203

350950205002344P - Censo Demográfico 2022				
Idade	Mulheres		Homens	
	%	#	%	#
0 a 4 anos	2,57	9	2,64	9
5 a 9 anos	2,83	10	2,99	10
10 a 14 anos	2,78	10	2,95	10
15 a 19 anos	2,90	10	3,04	10
20 a 24 anos	3,59	12	3,61	12
25 a 29 anos	3,94	13	3,87	13
30 a 34 anos	4,02	14	3,84	13
35 a 39 anos	4,21	14	3,92	13
40 a 44 anos	4,35	15	3,96	14
45 a 49 anos	3,69	13	3,31	11
50 a 54 anos	3,48	12	3,06	10
55 a 59 anos	3,32	11	2,77	9
60 a 64 anos	3,05	10	2,43	8
65 a 69 anos	2,55	9	1,95	7
70 a 74 anos	1,94	7	1,43	5
75 a 79 anos	1,32	5	0,91	3
80 a 84 anos	0,90	3	0,58	2
85 a 89 anos	0,54	2	0,29	1
90 a 94 anos	0,25	1	0,11	0
95 a 99 anos	0,08	0	0,02	0
100 ou mais	0,01	0	0,00	0
Total	49,76	179	47,67	163

350950205002345P - Censo Demográfico 2022				
Idade	Mulheres		Homens	
	%	#	%	#
0 a 4 anos	2,57	11	2,64	11
5 a 9 anos	2,83	12	2,99	13
10 a 14 anos	2,78	12	2,95	12
15 a 19 anos	2,90	12	3,04	13
20 a 24 anos	3,59	15	3,61	15
25 a 29 anos	3,94	17	3,87	16
30 a 34 anos	4,02	17	3,84	16
35 a 39 anos	4,21	18	3,92	16
40 a 44 anos	4,35	18	3,96	17
45 a 49 anos	3,69	16	3,31	14
50 a 54 anos	3,48	15	3,06	13
55 a 59 anos	3,32	14	2,77	12
60 a 64 anos	3,05	13	2,43	10
65 a 69 anos	2,55	11	1,95	8
70 a 74 anos	1,94	8	1,43	6
75 a 79 anos	1,32	6	0,91	4
80 a 84 anos	0,90	4	0,58	2
85 a 89 anos	0,54	2	0,29	1
90 a 94 anos	0,25	1	0,11	0
95 a 99 anos	0,08	0	0,02	0
100 ou mais	0,01	0	0,00	0
Total	49,76	220	47,67	200

350950205002346P - Censo Demográfico 2022				
Idade	Mulheres		Homens	
	%	#	%	#
0 a 4 anos	2,57	23	2,64	24
5 a 9 anos	2,83	26	2,99	27
10 a 14 anos	2,78	25	2,95	27
15 a 19 anos	2,90	27	3,04	28
20 a 24 anos	3,59	33	3,61	33
25 a 29 anos	3,94	36	3,87	35
30 a 34 anos	4,02	37	3,84	35
35 a 39 anos	4,21	38	3,92	36
40 a 44 anos	4,35	40	3,96	36
45 a 49 anos	3,69	34	3,31	30
50 a 54 anos	3,48	32	3,06	28
55 a 59 anos	3,32	30	2,77	25
60 a 64 anos	3,05	28	2,43	22
65 a 69 anos	2,55	23	1,95	18
70 a 74 anos	1,94	18	1,43	13
75 a 79 anos	1,32	12	0,91	8
80 a 84 anos	0,90	8	0,58	5
85 a 89 anos	0,54	5	0,29	3
90 a 94 anos	0,25	2	0,11	1
95 a 99 anos	0,08	1	0,02	0
100 ou mais	0,01	0	0,00	0
Total	49,76	479	47,67	436

350950205002347P - Censo Demográfico 2022				
Idade	Mulheres		Homens	
	%	#	%	#
0 a 4 anos	2,57	5	2,64	5
5 a 9 anos	2,83	5	2,99	5
10 a 14 anos	2,78	5	2,95	5
15 a 19 anos	2,90	5	3,04	6
20 a 24 anos	3,59	7	3,61	7
25 a 29 anos	3,94	7	3,87	7
30 a 34 anos	4,02	7	3,84	7
35 a 39 anos	4,21	8	3,92	7
40 a 44 anos	4,35	8	3,96	7
45 a 49 anos	3,69	7	3,31	6
50 a 54 anos	3,48	6	3,06	6
55 a 59 anos	3,32	6	2,77	5
60 a 64 anos	3,05	6	2,43	4
65 a 69 anos	2,55	5	1,95	4
70 a 74 anos	1,94	4	1,43	3
75 a 79 anos	1,32	2	0,91	2
80 a 84 anos	0,90	2	0,58	1
85 a 89 anos	0,54	1	0,29	1
90 a 94 anos	0,25	0	0,11	0
95 a 99 anos	0,08	0	0,02	0
100 ou mais	0,01	0	0,00	0
Total	49,76	96	47,67	88

350950205002361P - Censo Demográfico 2022				
Idade	Mulheres		Homens	
	%	#	%	#
0 a 4 anos	2,57	17	2,64	17
5 a 9 anos	2,83	19	2,99	20
10 a 14 anos	2,78	18	2,95	19
15 a 19 anos	2,90	19	3,04	20
20 a 24 anos	3,59	24	3,61	24
25 a 29 anos	3,94	26	3,87	25
30 a 34 anos	4,02	26	3,84	25
35 a 39 anos	4,21	28	3,92	26
40 a 44 anos	4,35	28	3,96	26
45 a 49 anos	3,69	24	3,31	22
50 a 54 anos	3,48	23	3,06	20
55 a 59 anos	3,32	22	2,77	18
60 a 64 anos	3,05	20	2,43	16
65 a 69 anos	2,55	17	1,95	13
70 a 74 anos	1,94	13	1,43	9
75 a 79 anos	1,32	9	0,91	6
80 a 84 anos	0,90	6	0,58	4
85 a 89 anos	0,54	4	0,29	2
90 a 94 anos	0,25	2	0,11	1
95 a 99 anos	0,08	1	0,02	0
100 ou mais	0,01	0	0,00	0
Total	49,76	342	47,67	312

350950205002362P - Censo Demográfico 2022				
Idade	Mulheres		Homens	
	%	#	%	#
0 a 4 anos	2,57	9	2,64	10
5 a 9 anos	2,83	10	2,99	11
10 a 14 anos	2,78	10	2,95	11
15 a 19 anos	2,90	10	3,04	11
20 a 24 anos	3,59	13	3,61	13
25 a 29 anos	3,94	14	3,87	14
30 a 34 anos	4,02	14	3,84	14
35 a 39 anos	4,21	15	3,92	14
40 a 44 anos	4,35	16	3,96	14
45 a 49 anos	3,69	13	3,31	12
50 a 54 anos	3,48	13	3,06	11
55 a 59 anos	3,32	12	2,77	10
60 a 64 anos	3,05	11	2,43	9
65 a 69 anos	2,55	9	1,95	7
70 a 74 anos	1,94	7	1,43	5
75 a 79 anos	1,32	5	0,91	3
80 a 84 anos	0,90	3	0,58	2
85 a 89 anos	0,54	2	0,29	1
90 a 94 anos	0,25	1	0,11	0
95 a 99 anos	0,08	0	0,02	0
100 ou mais	0,01	0	0,00	0
Total	49,76	188	47,67	172

350950205002363P - Censo Demográfico 2022				
Idade	Mulheres		Homens	
	%	#	%	#
0 a 4 anos	2,57	0	2,64	0
5 a 9 anos	2,83	0	2,99	0
10 a 14 anos	2,78	0	2,95	0
15 a 19 anos	2,90	0	3,04	0
20 a 24 anos	3,59	0	3,61	0
25 a 29 anos	3,94	0	3,87	0
30 a 34 anos	4,02	0	3,84	0
35 a 39 anos	4,21	0	3,92	0
40 a 44 anos	4,35	0	3,96	0
45 a 49 anos	3,69	0	3,31	0
50 a 54 anos	3,48	0	3,06	0
55 a 59 anos	3,32	0	2,77	0
60 a 64 anos	3,05	0	2,43	0
65 a 69 anos	2,55	0	1,95	0
70 a 74 anos	1,94	0	1,43	0
75 a 79 anos	1,32	0	0,91	0
80 a 84 anos	0,90	0	0,58	0
85 a 89 anos	0,54	0	0,29	0
90 a 94 anos	0,25	0	0,11	0
95 a 99 anos	0,08	0	0,02	0
100 ou mais	0,01	0	0,00	0
Total	49,76	0	47,67	0

350950205002364P - Censo Demográfico 2022				
Idade	Mulheres		Homens	
	%	#	%	#
0 a 4 anos	2,57	7	2,64	7
5 a 9 anos	2,83	8	2,99	8
10 a 14 anos	2,78	8	2,95	8
15 a 19 anos	2,90	8	3,04	9
20 a 24 anos	3,59	10	3,61	10
25 a 29 anos	3,94	11	3,87	11
30 a 34 anos	4,02	11	3,84	11
35 a 39 anos	4,21	12	3,92	11
40 a 44 anos	4,35	12	3,96	11
45 a 49 anos	3,69	10	3,31	9
50 a 54 anos	3,48	10	3,06	9
55 a 59 anos	3,32	9	2,77	8
60 a 64 anos	3,05	9	2,43	7
65 a 69 anos	2,55	7	1,95	6
70 a 74 anos	1,94	5	1,43	4
75 a 79 anos	1,32	4	0,91	3
80 a 84 anos	0,90	3	0,58	2
85 a 89 anos	0,54	2	0,29	1
90 a 94 anos	0,25	1	0,11	0
95 a 99 anos	0,08	0	0,02	0
100 ou mais	0,01	0	0,00	0
Total	49,76	148	47,67	135

350950205002365P - Censo Demográfico 2022				
Idade	Mulheres		Homens	
	%	#	%	#
0 a 4 anos	2,57	4	2,64	4
5 a 9 anos	2,83	4	2,99	4
10 a 14 anos	2,78	4	2,95	4
15 a 19 anos	2,90	4	3,04	4
20 a 24 anos	3,59	5	3,61	5
25 a 29 anos	3,94	5	3,87	5
30 a 34 anos	4,02	6	3,84	5
35 a 39 anos	4,21	6	3,92	5
40 a 44 anos	4,35	6	3,96	5
45 a 49 anos	3,69	5	3,31	5
50 a 54 anos	3,48	5	3,06	4
55 a 59 anos	3,32	5	2,77	4
60 a 64 anos	3,05	4	2,43	3
65 a 69 anos	2,55	3	1,95	3
70 a 74 anos	1,94	3	1,43	2
75 a 79 anos	1,32	2	0,91	1
80 a 84 anos	0,90	1	0,58	1
85 a 89 anos	0,54	1	0,29	0
90 a 94 anos	0,25	0	0,11	0
95 a 99 anos	0,08	0	0,02	0
100 ou mais	0,01	0	0,00	0
Total	49,76	72	47,67	65

350950205002366P - Censo Demográfico 2022				
Idade	Mulheres		Homens	
	%	#	%	#
0 a 4 anos	2,57	12	2,64	12
5 a 9 anos	2,83	13	2,99	14
10 a 14 anos	2,78	13	2,95	13
15 a 19 anos	2,90	13	3,04	14
20 a 24 anos	3,59	16	3,61	16
25 a 29 anos	3,94	18	3,87	17
30 a 34 anos	4,02	18	3,84	17
35 a 39 anos	4,21	19	3,92	18
40 a 44 anos	4,35	20	3,96	18
45 a 49 anos	3,69	17	3,31	15
50 a 54 anos	3,48	16	3,06	14
55 a 59 anos	3,32	15	2,77	13
60 a 64 anos	3,05	14	2,43	11
65 a 69 anos	2,55	12	1,95	9
70 a 74 anos	1,94	9	1,43	6
75 a 79 anos	1,32	6	0,91	4
80 a 84 anos	0,90	4	0,58	3
85 a 89 anos	0,54	2	0,29	1
90 a 94 anos	0,25	1	0,11	0
95 a 99 anos	0,08	0	0,02	0
100 ou mais	0,01	0	0,00	0
Total	49,76	237	47,67	215

350950205002367P - Censo Demográfico 2022				
Idade	Mulheres		Homens	
	%	#	%	#
0 a 4 anos	2,57	5	2,64	5
5 a 9 anos	2,83	5	2,99	6
10 a 14 anos	2,78	5	2,95	6
15 a 19 anos	2,90	6	3,04	6
20 a 24 anos	3,59	7	3,61	7
25 a 29 anos	3,94	8	3,87	7
30 a 34 anos	4,02	8	3,84	7
35 a 39 anos	4,21	8	3,92	7
40 a 44 anos	4,35	8	3,96	8
45 a 49 anos	3,69	7	3,31	6
50 a 54 anos	3,48	7	3,06	6
55 a 59 anos	3,32	6	2,77	5
60 a 64 anos	3,05	6	2,43	5
65 a 69 anos	2,55	5	1,95	4
70 a 74 anos	1,94	4	1,43	3
75 a 79 anos	1,32	3	0,91	2
80 a 84 anos	0,90	2	0,58	1
85 a 89 anos	0,54	1	0,29	1
90 a 94 anos	0,25	0	0,11	0
95 a 99 anos	0,08	0	0,02	0
100 ou mais	0,01	0	0,00	0
Total	49,76	100	47,67	91

350950205002368P - Censo Demográfico 2022				
Idade	Mulheres		Homens	
	%	#	%	#
0 a 4 anos	2,57	15	2,64	15
5 a 9 anos	2,83	17	2,99	17
10 a 14 anos	2,78	16	2,95	17
15 a 19 anos	2,90	17	3,04	18
20 a 24 anos	3,59	21	3,61	21
25 a 29 anos	3,94	23	3,87	23
30 a 34 anos	4,02	23	3,84	22
35 a 39 anos	4,21	25	3,92	23
40 a 44 anos	4,35	25	3,96	23
45 a 49 anos	3,69	22	3,31	19
50 a 54 anos	3,48	20	3,06	18
55 a 59 anos	3,32	19	2,77	16
60 a 64 anos	3,05	18	2,43	14
65 a 69 anos	2,55	15	1,95	11
70 a 74 anos	1,94	11	1,43	8
75 a 79 anos	1,32	8	0,91	5
80 a 84 anos	0,90	5	0,58	3
85 a 89 anos	0,54	3	0,29	2
90 a 94 anos	0,25	1	0,11	1
95 a 99 anos	0,08	0	0,02	0
100 ou mais	0,01	0	0,00	0
Total	49,76	306	47,67	279

350950205002369P - Censo Demográfico 2022				
Idade	Mulheres		Homens	
	%	#	%	#
0 a 4 anos	2,57	1	2,64	1
5 a 9 anos	2,83	1	2,99	1
10 a 14 anos	2,78	1	2,95	1
15 a 19 anos	2,90	1	3,04	1
20 a 24 anos	3,59	2	3,61	2
25 a 29 anos	3,94	2	3,87	2
30 a 34 anos	4,02	2	3,84	2
35 a 39 anos	4,21	2	3,92	2
40 a 44 anos	4,35	2	3,96	2
45 a 49 anos	3,69	2	3,31	1
50 a 54 anos	3,48	2	3,06	1
55 a 59 anos	3,32	1	2,77	1
60 a 64 anos	3,05	1	2,43	1
65 a 69 anos	2,55	1	1,95	1
70 a 74 anos	1,94	1	1,43	1
75 a 79 anos	1,32	1	0,91	0
80 a 84 anos	0,90	0	0,58	0
85 a 89 anos	0,54	0	0,29	0
90 a 94 anos	0,25	0	0,11	0
95 a 99 anos	0,08	0	0,02	0
100 ou mais	0,01	0	0,00	0
Total	49,76	24	47,67	21

350950205002420P - Censo Demográfico 2022				
Idade	Mulheres		Homens	
	%	#	%	#
0 a 4 anos	2,57	16	2,64	16
5 a 9 anos	2,83	18	2,99	19
10 a 14 anos	2,78	17	2,95	18
15 a 19 anos	2,90	18	3,04	19
20 a 24 anos	3,59	22	3,61	22
25 a 29 anos	3,94	25	3,87	24
30 a 34 anos	4,02	25	3,84	24
35 a 39 anos	4,21	26	3,92	24
40 a 44 anos	4,35	27	3,96	25
45 a 49 anos	3,69	23	3,31	21
50 a 54 anos	3,48	22	3,06	19
55 a 59 anos	3,32	21	2,77	17
60 a 64 anos	3,05	19	2,43	15
65 a 69 anos	2,55	16	1,95	12
70 a 74 anos	1,94	12	1,43	9
75 a 79 anos	1,32	8	0,91	6
80 a 84 anos	0,90	6	0,58	4
85 a 89 anos	0,54	3	0,29	2
90 a 94 anos	0,25	2	0,11	1
95 a 99 anos	0,08	0	0,02	0
100 ou mais	0,01	0	0,00	0
Total	49,76	326	47,67	297

350950205002421P - Censo Demográfico 2022				
Idade	Mulheres		Homens	
	%	#	%	#
0 a 4 anos	2,57	7	2,64	7
5 a 9 anos	2,83	8	2,99	8
10 a 14 anos	2,78	8	2,95	8
15 a 19 anos	2,90	8	3,04	8
20 a 24 anos	3,59	10	3,61	10
25 a 29 anos	3,94	11	3,87	11
30 a 34 anos	4,02	11	3,84	11
35 a 39 anos	4,21	12	3,92	11
40 a 44 anos	4,35	12	3,96	11
45 a 49 anos	3,69	10	3,31	9
50 a 54 anos	3,48	10	3,06	8
55 a 59 anos	3,32	9	2,77	8
60 a 64 anos	3,05	8	2,43	7
65 a 69 anos	2,55	7	1,95	5
70 a 74 anos	1,94	5	1,43	4
75 a 79 anos	1,32	4	0,91	3
80 a 84 anos	0,90	2	0,58	2
85 a 89 anos	0,54	1	0,29	1
90 a 94 anos	0,25	1	0,11	0
95 a 99 anos	0,08	0	0,02	0
100 ou mais	0,01	0	0,00	0
Total	49,76	144	47,67	131

350950205002422P - Censo Demográfico 2022				
Idade	Mulheres		Homens	
	%	#	%	#
0 a 4 anos	2,57	9	2,64	10
5 a 9 anos	2,83	10	2,99	11
10 a 14 anos	2,78	10	2,95	11
15 a 19 anos	2,90	11	3,04	11
20 a 24 anos	3,59	13	3,61	13
25 a 29 anos	3,94	14	3,87	14
30 a 34 anos	4,02	15	3,84	14
35 a 39 anos	4,21	15	3,92	14
40 a 44 anos	4,35	16	3,96	14
45 a 49 anos	3,69	13	3,31	12
50 a 54 anos	3,48	13	3,06	11
55 a 59 anos	3,32	12	2,77	10
60 a 64 anos	3,05	11	2,43	9
65 a 69 anos	2,55	9	1,95	7
70 a 74 anos	1,94	7	1,43	5
75 a 79 anos	1,32	5	0,91	3
80 a 84 anos	0,90	3	0,58	2
85 a 89 anos	0,54	2	0,29	1
90 a 94 anos	0,25	1	0,11	0
95 a 99 anos	0,08	0	0,02	0
100 ou mais	0,01	0	0,00	0
Total	49,76	191	47,67	174

350950205002423P - Censo Demográfico 2022				
Idade	Mulheres		Homens	
	%	#	%	#
0 a 4 anos	2,57	20	2,64	20
5 a 9 anos	2,83	22	2,99	23
10 a 14 anos	2,78	21	2,95	23
15 a 19 anos	2,90	22	3,04	23
20 a 24 anos	3,59	28	3,61	28
25 a 29 anos	3,94	30	3,87	30
30 a 34 anos	4,02	31	3,84	29
35 a 39 anos	4,21	32	3,92	30
40 a 44 anos	4,35	33	3,96	30
45 a 49 anos	3,69	28	3,31	25
50 a 54 anos	3,48	27	3,06	23
55 a 59 anos	3,32	25	2,77	21
60 a 64 anos	3,05	23	2,43	19
65 a 69 anos	2,55	20	1,95	15
70 a 74 anos	1,94	15	1,43	11
75 a 79 anos	1,32	10	0,91	7
80 a 84 anos	0,90	7	0,58	4
85 a 89 anos	0,54	4	0,29	2
90 a 94 anos	0,25	2	0,11	1
95 a 99 anos	0,08	1	0,02	0
100 ou mais	0,01	0	0,00	0
Total	49,76	401	47,67	365

350950205002424P - Censo Demográfico 2022				
Idade	Mulheres		Homens	
	%	#	%	#
0 a 4 anos	2,57	11	2,64	12
5 a 9 anos	2,83	12	2,99	13
10 a 14 anos	2,78	12	2,95	13
15 a 19 anos	2,90	13	3,04	13
20 a 24 anos	3,59	16	3,61	16
25 a 29 anos	3,94	17	3,87	17
30 a 34 anos	4,02	18	3,84	17
35 a 39 anos	4,21	18	3,92	17
40 a 44 anos	4,35	19	3,96	17
45 a 49 anos	3,69	16	3,31	14
50 a 54 anos	3,48	15	3,06	13
55 a 59 anos	3,32	15	2,77	12
60 a 64 anos	3,05	13	2,43	11
65 a 69 anos	2,55	11	1,95	9
70 a 74 anos	1,94	8	1,43	6
75 a 79 anos	1,32	6	0,91	4
80 a 84 anos	0,90	4	0,58	3
85 a 89 anos	0,54	2	0,29	1
90 a 94 anos	0,25	1	0,11	0
95 a 99 anos	0,08	0	0,02	0
100 ou mais	0,01	0	0,00	0
Total	49,76	229	47,67	208

350950205002425P - Censo Demográfico 2022				
Idade	Mulheres		Homens	
	%	#	%	#
0 a 4 anos	2,57	8	2,64	8
5 a 9 anos	2,83	8	2,99	9
10 a 14 anos	2,78	8	2,95	9
15 a 19 anos	2,90	9	3,04	9
20 a 24 anos	3,59	11	3,61	11
25 a 29 anos	3,94	12	3,87	11
30 a 34 anos	4,02	12	3,84	11
35 a 39 anos	4,21	12	3,92	12
40 a 44 anos	4,35	13	3,96	12
45 a 49 anos	3,69	11	3,31	10
50 a 54 anos	3,48	10	3,06	9
55 a 59 anos	3,32	10	2,77	8
60 a 64 anos	3,05	9	2,43	7
65 a 69 anos	2,55	8	1,95	6
70 a 74 anos	1,94	6	1,43	4
75 a 79 anos	1,32	4	0,91	3
80 a 84 anos	0,90	3	0,58	2
85 a 89 anos	0,54	2	0,29	1
90 a 94 anos	0,25	1	0,11	0
95 a 99 anos	0,08	0	0,02	0
100 ou mais	0,01	0	0,00	0
Total	49,76	155	47,67	142

350950205002437P - Censo Demográfico 2022				
Idade	Mulheres		Homens	
	%	#	%	#
0 a 4 anos	2,57	14	2,64	15
5 a 9 anos	2,83	16	2,99	17
10 a 14 anos	2,78	15	2,95	16
15 a 19 anos	2,90	16	3,04	17
20 a 24 anos	3,59	20	3,61	20
25 a 29 anos	3,94	22	3,87	21
30 a 34 anos	4,02	22	3,84	21
35 a 39 anos	4,21	23	3,92	22
40 a 44 anos	4,35	24	3,96	22
45 a 49 anos	3,69	20	3,31	18
50 a 54 anos	3,48	19	3,06	17
55 a 59 anos	3,32	18	2,77	15
60 a 64 anos	3,05	17	2,43	13
65 a 69 anos	2,55	14	1,95	11
70 a 74 anos	1,94	11	1,43	8
75 a 79 anos	1,32	7	0,91	5
80 a 84 anos	0,90	5	0,58	3
85 a 89 anos	0,54	3	0,29	2
90 a 94 anos	0,25	1	0,11	1
95 a 99 anos	0,08	0	0,02	0
100 ou mais	0,01	0	0,00	0
Total	49,76	290	47,67	265

350950205002438P - Censo Demográfico 2022				
Idade	Mulheres		Homens	
	%	#	%	#
0 a 4 anos	2,57	11	2,64	11
5 a 9 anos	2,83	12	2,99	13
10 a 14 anos	2,78	12	2,95	12
15 a 19 anos	2,90	12	3,04	13
20 a 24 anos	3,59	15	3,61	15
25 a 29 anos	3,94	17	3,87	16
30 a 34 anos	4,02	17	3,84	16
35 a 39 anos	4,21	18	3,92	17
40 a 44 anos	4,35	18	3,96	17
45 a 49 anos	3,69	16	3,31	14
50 a 54 anos	3,48	15	3,06	13
55 a 59 anos	3,32	14	2,77	12
60 a 64 anos	3,05	13	2,43	10
65 a 69 anos	2,55	11	1,95	8
70 a 74 anos	1,94	8	1,43	6
75 a 79 anos	1,32	6	0,91	4
80 a 84 anos	0,90	4	0,58	2
85 a 89 anos	0,54	2	0,29	1
90 a 94 anos	0,25	1	0,11	0
95 a 99 anos	0,08	0	0,02	0
100 ou mais	0,01	0	0,00	0
Total	49,76	220	47,67	201

350950205002441P - Censo Demográfico 2022				
Idade	Mulheres		Homens	
	%	#	%	#
0 a 4 anos	2,57	13	2,64	14
5 a 9 anos	2,83	15	2,99	15
10 a 14 anos	2,78	14	2,95	15
15 a 19 anos	2,90	15	3,04	16
20 a 24 anos	3,59	19	3,61	19
25 a 29 anos	3,94	20	3,87	20
30 a 34 anos	4,02	21	3,84	20
35 a 39 anos	4,21	22	3,92	20
40 a 44 anos	4,35	22	3,96	20
45 a 49 anos	3,69	19	3,31	17
50 a 54 anos	3,48	18	3,06	16
55 a 59 anos	3,32	17	2,77	14
60 a 64 anos	3,05	16	2,43	13
65 a 69 anos	2,55	13	1,95	10
70 a 74 anos	1,94	10	1,43	7
75 a 79 anos	1,32	7	0,91	5
80 a 84 anos	0,90	5	0,58	3
85 a 89 anos	0,54	3	0,29	1
90 a 94 anos	0,25	1	0,11	1
95 a 99 anos	0,08	0	0,02	0
100 ou mais	0,01	0	0,00	0
Total	49,76	270	47,67	246

350950205002442P - Censo Demográfico 2022				
Idade	Mulheres		Homens	
	%	#	%	#
0 a 4 anos	2,57	13	2,64	13
5 a 9 anos	2,83	14	2,99	15
10 a 14 anos	2,78	14	2,95	14
15 a 19 anos	2,90	14	3,04	15
20 a 24 anos	3,59	18	3,61	18
25 a 29 anos	3,94	19	3,87	19
30 a 34 anos	4,02	20	3,84	19
35 a 39 anos	4,21	21	3,92	19
40 a 44 anos	4,35	21	3,96	19
45 a 49 anos	3,69	18	3,31	16
50 a 54 anos	3,48	17	3,06	15
55 a 59 anos	3,32	16	2,77	14
60 a 64 anos	3,05	15	2,43	12
65 a 69 anos	2,55	13	1,95	10
70 a 74 anos	1,94	10	1,43	7
75 a 79 anos	1,32	7	0,91	4
80 a 84 anos	0,90	4	0,58	3
85 a 89 anos	0,54	3	0,29	1
90 a 94 anos	0,25	1	0,11	1
95 a 99 anos	0,08	0	0,02	0
100 ou mais	0,01	0	0,00	0
Total	49,76	257	47,67	235

350950205002443P - Censo Demográfico 2022				
Idade	Mulheres		Homens	
	%	#	%	#
0 a 4 anos	2,57	0	2,64	0
5 a 9 anos	2,83	0	2,99	0
10 a 14 anos	2,78	0	2,95	0
15 a 19 anos	2,90	0	3,04	0
20 a 24 anos	3,59	0	3,61	0
25 a 29 anos	3,94	0	3,87	0
30 a 34 anos	4,02	0	3,84	0
35 a 39 anos	4,21	0	3,92	0
40 a 44 anos	4,35	0	3,96	0
45 a 49 anos	3,69	0	3,31	0
50 a 54 anos	3,48	0	3,06	0
55 a 59 anos	3,32	0	2,77	0
60 a 64 anos	3,05	0	2,43	0
65 a 69 anos	2,55	0	1,95	0
70 a 74 anos	1,94	0	1,43	0
75 a 79 anos	1,32	0	0,91	0
80 a 84 anos	0,90	0	0,58	0
85 a 89 anos	0,54	0	0,29	0
90 a 94 anos	0,25	0	0,11	0
95 a 99 anos	0,08	0	0,02	0
100 ou mais	0,01	0	0,00	0
Total	49,76	0	47,67	0

350950205002444P - Censo Demográfico 2022				
Idade	Mulheres		Homens	
	%	#	%	#
0 a 4 anos	2,57	16	2,64	17
5 a 9 anos	2,83	18	2,99	19
10 a 14 anos	2,78	18	2,95	19
15 a 19 anos	2,90	19	3,04	19
20 a 24 anos	3,59	23	3,61	23
25 a 29 anos	3,94	25	3,87	25
30 a 34 anos	4,02	26	3,84	25
35 a 39 anos	4,21	27	3,92	25
40 a 44 anos	4,35	28	3,96	25
45 a 49 anos	3,69	24	3,31	21
50 a 54 anos	3,48	22	3,06	20
55 a 59 anos	3,32	21	2,77	18
60 a 64 anos	3,05	20	2,43	16
65 a 69 anos	2,55	16	1,95	13
70 a 74 anos	1,94	12	1,43	9
75 a 79 anos	1,32	8	0,91	6
80 a 84 anos	0,90	6	0,58	4
85 a 89 anos	0,54	3	0,29	2
90 a 94 anos	0,25	2	0,11	1
95 a 99 anos	0,08	1	0,02	0
100 ou mais	0,01	0	0,00	0
Total	49,76	335	47,67	306

350950205002475P - Censo Demográfico 2022				
Idade	Mulheres		Homens	
	%	#	%	#
0 a 4 anos	2,57	3	2,64	3
5 a 9 anos	2,83	3	2,99	3
10 a 14 anos	2,78	3	2,95	3
15 a 19 anos	2,90	3	3,04	3
20 a 24 anos	3,59	4	3,61	4
25 a 29 anos	3,94	4	3,87	4
30 a 34 anos	4,02	4	3,84	4
35 a 39 anos	4,21	4	3,92	4
40 a 44 anos	4,35	4	3,96	4
45 a 49 anos	3,69	4	3,31	3
50 a 54 anos	3,48	4	3,06	3
55 a 59 anos	3,32	3	2,77	3
60 a 64 anos	3,05	3	2,43	2
65 a 69 anos	2,55	3	1,95	2
70 a 74 anos	1,94	2	1,43	1
75 a 79 anos	1,32	1	0,91	1
80 a 84 anos	0,90	1	0,58	1
85 a 89 anos	0,54	1	0,29	0
90 a 94 anos	0,25	0	0,11	0
95 a 99 anos	0,08	0	0,02	0
100 ou mais	0,01	0	0,00	0
Total	49,76	53	47,67	49

350950205002566P - Censo Demográfico 2022				
Idade	Mulheres		Homens	
	%	#	%	#
0 a 4 anos	2,57	12	2,64	12
5 a 9 anos	2,83	13	2,99	14
10 a 14 anos	2,78	13	2,95	14
15 a 19 anos	2,90	13	3,04	14
20 a 24 anos	3,59	17	3,61	17
25 a 29 anos	3,94	18	3,87	18
30 a 34 anos	4,02	19	3,84	18
35 a 39 anos	4,21	19	3,92	18
40 a 44 anos	4,35	20	3,96	18
45 a 49 anos	3,69	17	3,31	15
50 a 54 anos	3,48	16	3,06	14
55 a 59 anos	3,32	15	2,77	13
60 a 64 anos	3,05	14	2,43	11
65 a 69 anos	2,55	12	1,95	9
70 a 74 anos	1,94	9	1,43	7
75 a 79 anos	1,32	6	0,91	4
80 a 84 anos	0,90	4	0,58	3
85 a 89 anos	0,54	2	0,29	1
90 a 94 anos	0,25	1	0,11	1
95 a 99 anos	0,08	0	0,02	0
100 ou mais	0,01	0	0,00	0
Total	49,76	242	47,67	220

350950205002567P - Censo Demográfico 2022				
Idade	Mulheres		Homens	
	%	#	%	#
0 a 4 anos	2,57	4	2,64	4
5 a 9 anos	2,83	5	2,99	5
10 a 14 anos	2,78	5	2,95	5
15 a 19 anos	2,90	5	3,04	5
20 a 24 anos	3,59	6	3,61	6
25 a 29 anos	3,94	7	3,87	7
30 a 34 anos	4,02	7	3,84	7
35 a 39 anos	4,21	7	3,92	7
40 a 44 anos	4,35	7	3,96	7
45 a 49 anos	3,69	6	3,31	6
50 a 54 anos	3,48	6	3,06	5
55 a 59 anos	3,32	6	2,77	5
60 a 64 anos	3,05	5	2,43	4
65 a 69 anos	2,55	4	1,95	3
70 a 74 anos	1,94	3	1,43	2
75 a 79 anos	1,32	2	0,91	2
80 a 84 anos	0,90	2	0,58	1
85 a 89 anos	0,54	1	0,29	0
90 a 94 anos	0,25	0	0,11	0
95 a 99 anos	0,08	0	0,02	0
100 ou mais	0,01	0	0,00	0
Total	49,76	89	47,67	81

350950210000013P - Censo Demográfico 2022				
Idade	Mulheres		Homens	
	%	#	%	#
0 a 4 anos	2,57	0	2,64	0
5 a 9 anos	2,83	0	2,99	0
10 a 14 anos	2,78	0	2,95	0
15 a 19 anos	2,90	0	3,04	0
20 a 24 anos	3,59	0	3,61	0
25 a 29 anos	3,94	0	3,87	0
30 a 34 anos	4,02	0	3,84	0
35 a 39 anos	4,21	0	3,92	0
40 a 44 anos	4,35	0	3,96	0
45 a 49 anos	3,69	0	3,31	0
50 a 54 anos	3,48	0	3,06	0
55 a 59 anos	3,32	0	2,77	0
60 a 64 anos	3,05	0	2,43	0
65 a 69 anos	2,55	0	1,95	0
70 a 74 anos	1,94	0	1,43	0
75 a 79 anos	1,32	0	0,91	0
80 a 84 anos	0,90	0	0,58	0
85 a 89 anos	0,54	0	0,29	0
90 a 94 anos	0,25	0	0,11	0
95 a 99 anos	0,08	0	0,02	0
100 ou mais	0,01	0	0,00	0
Total	49,76	0	47,67	0

350950210000069P - Censo Demográfico 2022				
Idade	Mulheres		Homens	
	%	#	%	#
0 a 4 anos	2,57	6	2,64	7
5 a 9 anos	2,83	7	2,99	7
10 a 14 anos	2,78	7	2,95	7
15 a 19 anos	2,90	7	3,04	8
20 a 24 anos	3,59	9	3,61	9
25 a 29 anos	3,94	10	3,87	10
30 a 34 anos	4,02	10	3,84	10
35 a 39 anos	4,21	11	3,92	10
40 a 44 anos	4,35	11	3,96	10
45 a 49 anos	3,69	9	3,31	8
50 a 54 anos	3,48	9	3,06	8
55 a 59 anos	3,32	8	2,77	7
60 a 64 anos	3,05	8	2,43	6
65 a 69 anos	2,55	6	1,95	5
70 a 74 anos	1,94	5	1,43	4
75 a 79 anos	1,32	3	0,91	2
80 a 84 anos	0,90	2	0,58	1
85 a 89 anos	0,54	1	0,29	1
90 a 94 anos	0,25	1	0,11	0
95 a 99 anos	0,08	0	0,02	0
100 ou mais	0,01	0	0,00	0
Total	49,76	131	47,67	119

350950210000117P - Censo Demográfico 2022				
Idade	Mulheres		Homens	
	%	#	%	#
0 a 4 anos	2,57	5	2,64	5
5 a 9 anos	2,83	5	2,99	5
10 a 14 anos	2,78	5	2,95	5
15 a 19 anos	2,90	5	3,04	5
20 a 24 anos	3,59	6	3,61	6
25 a 29 anos	3,94	7	3,87	7
30 a 34 anos	4,02	7	3,84	7
35 a 39 anos	4,21	8	3,92	7
40 a 44 anos	4,35	8	3,96	7
45 a 49 anos	3,69	7	3,31	6
50 a 54 anos	3,48	6	3,06	5
55 a 59 anos	3,32	6	2,77	5
60 a 64 anos	3,05	5	2,43	4
65 a 69 anos	2,55	5	1,95	3
70 a 74 anos	1,94	3	1,43	3
75 a 79 anos	1,32	2	0,91	2
80 a 84 anos	0,90	2	0,58	1
85 a 89 anos	0,54	1	0,29	1
90 a 94 anos	0,25	0	0,11	0
95 a 99 anos	0,08	0	0,02	0
100 ou mais	0,01	0	0,00	0
Total	49,76	94	47,67	85

350950210000118P - Censo Demográfico 2022				
Idade	Mulheres		Homens	
	%	#	%	#
0 a 4 anos	2,57	4	2,64	4
5 a 9 anos	2,83	5	2,99	5
10 a 14 anos	2,78	5	2,95	5
15 a 19 anos	2,90	5	3,04	5
20 a 24 anos	3,59	6	3,61	6
25 a 29 anos	3,94	7	3,87	7
30 a 34 anos	4,02	7	3,84	6
35 a 39 anos	4,21	7	3,92	7
40 a 44 anos	4,35	7	3,96	7
45 a 49 anos	3,69	6	3,31	6
50 a 54 anos	3,48	6	3,06	5
55 a 59 anos	3,32	6	2,77	5
60 a 64 anos	3,05	5	2,43	4
65 a 69 anos	2,55	4	1,95	3
70 a 74 anos	1,94	3	1,43	2
75 a 79 anos	1,32	2	0,91	2
80 a 84 anos	0,90	2	0,58	1
85 a 89 anos	0,54	1	0,29	0
90 a 94 anos	0,25	0	0,11	0
95 a 99 anos	0,08	0	0,02	0
100 ou mais	0,01	0	0,00	0
Total	49,76	88	47,67	81

350950210000143P - Censo Demográfico 2022				
Idade	Mulheres		Homens	
	%	#	%	#
0 a 4 anos	2,57	6	2,64	7
5 a 9 anos	2,83	7	2,99	8
10 a 14 anos	2,78	7	2,95	7
15 a 19 anos	2,90	7	3,04	8
20 a 24 anos	3,59	9	3,61	9
25 a 29 anos	3,94	10	3,87	10
30 a 34 anos	4,02	10	3,84	10
35 a 39 anos	4,21	11	3,92	10
40 a 44 anos	4,35	11	3,96	10
45 a 49 anos	3,69	9	3,31	8
50 a 54 anos	3,48	9	3,06	8
55 a 59 anos	3,32	8	2,77	7
60 a 64 anos	3,05	8	2,43	6
65 a 69 anos	2,55	6	1,95	5
70 a 74 anos	1,94	5	1,43	4
75 a 79 anos	1,32	3	0,91	2
80 a 84 anos	0,90	2	0,58	1
85 a 89 anos	0,54	1	0,29	1
90 a 94 anos	0,25	1	0,11	0
95 a 99 anos	0,08	0	0,02	0
100 ou mais	0,01	0	0,00	0
Total	49,76	132	47,67	121

350950210000144P - Censo Demográfico 2022				
Idade	Mulheres		Homens	
	%	#	%	#
0 a 4 anos	2,57	6	2,64	6
5 a 9 anos	2,83	7	2,99	7
10 a 14 anos	2,78	7	2,95	7
15 a 19 anos	2,90	7	3,04	7
20 a 24 anos	3,59	9	3,61	9
25 a 29 anos	3,94	9	3,87	9
30 a 34 anos	4,02	10	3,84	9
35 a 39 anos	4,21	10	3,92	9
40 a 44 anos	4,35	10	3,96	10
45 a 49 anos	3,69	9	3,31	8
50 a 54 anos	3,48	8	3,06	7
55 a 59 anos	3,32	8	2,77	7
60 a 64 anos	3,05	7	2,43	6
65 a 69 anos	2,55	6	1,95	5
70 a 74 anos	1,94	5	1,43	3
75 a 79 anos	1,32	3	0,91	2
80 a 84 anos	0,90	2	0,58	1
85 a 89 anos	0,54	1	0,29	1
90 a 94 anos	0,25	1	0,11	0
95 a 99 anos	0,08	0	0,02	0
100 ou mais	0,01	0	0,00	0
Total	49,76	126	47,67	115

350950210000152P - Censo Demográfico 2022				
Idade	Mulheres		Homens	
	%	#	%	#
0 a 4 anos	2,57	9	2,64	9
5 a 9 anos	2,83	10	2,99	11
10 a 14 anos	2,78	10	2,95	11
15 a 19 anos	2,90	10	3,04	11
20 a 24 anos	3,59	13	3,61	13
25 a 29 anos	3,94	14	3,87	14
30 a 34 anos	4,02	14	3,84	14
35 a 39 anos	4,21	15	3,92	14
40 a 44 anos	4,35	16	3,96	14
45 a 49 anos	3,69	13	3,31	12
50 a 54 anos	3,48	12	3,06	11
55 a 59 anos	3,32	12	2,77	10
60 a 64 anos	3,05	11	2,43	9
65 a 69 anos	2,55	9	1,95	7
70 a 74 anos	1,94	7	1,43	5
75 a 79 anos	1,32	5	0,91	3
80 a 84 anos	0,90	3	0,58	2
85 a 89 anos	0,54	2	0,29	1
90 a 94 anos	0,25	1	0,11	0
95 a 99 anos	0,08	0	0,02	0
100 ou mais	0,01	0	0,00	0
Total	49,76	187	47,67	170

350950210000175P - Censo Demográfico 2022				
Idade	Mulheres		Homens	
	%	#	%	#
0 a 4 anos	2,57	0	2,64	0
5 a 9 anos	2,83	0	2,99	0
10 a 14 anos	2,78	0	2,95	0
15 a 19 anos	2,90	0	3,04	0
20 a 24 anos	3,59	0	3,61	0
25 a 29 anos	3,94	0	3,87	0
30 a 34 anos	4,02	0	3,84	0
35 a 39 anos	4,21	0	3,92	0
40 a 44 anos	4,35	0	3,96	0
45 a 49 anos	3,69	0	3,31	0
50 a 54 anos	3,48	0	3,06	0
55 a 59 anos	3,32	0	2,77	0
60 a 64 anos	3,05	0	2,43	0
65 a 69 anos	2,55	0	1,95	0
70 a 74 anos	1,94	0	1,43	0
75 a 79 anos	1,32	0	0,91	0
80 a 84 anos	0,90	0	0,58	0
85 a 89 anos	0,54	0	0,29	0
90 a 94 anos	0,25	0	0,11	0
95 a 99 anos	0,08	0	0,02	0
100 ou mais	0,01	0	0,00	0
Total	49,76	0	47,67	0

350950210000176P - Censo Demográfico 2022				
Idade	Mulheres		Homens	
	%	#	%	#
0 a 4 anos	2,57	5	2,64	5
5 a 9 anos	2,83	5	2,99	6
10 a 14 anos	2,78	5	2,95	6
15 a 19 anos	2,90	6	3,04	6
20 a 24 anos	3,59	7	3,61	7
25 a 29 anos	3,94	7	3,87	7
30 a 34 anos	4,02	8	3,84	7
35 a 39 anos	4,21	8	3,92	7
40 a 44 anos	4,35	8	3,96	8
45 a 49 anos	3,69	7	3,31	6
50 a 54 anos	3,48	7	3,06	6
55 a 59 anos	3,32	6	2,77	5
60 a 64 anos	3,05	6	2,43	5
65 a 69 anos	2,55	5	1,95	4
70 a 74 anos	1,94	4	1,43	3
75 a 79 anos	1,32	3	0,91	2
80 a 84 anos	0,90	2	0,58	1
85 a 89 anos	0,54	1	0,29	1
90 a 94 anos	0,25	0	0,11	0
95 a 99 anos	0,08	0	0,02	0
100 ou mais	0,01	0	0,00	0
Total	49,76	99	47,67	91

4.4.6.2.2 Projeção populacional por setor (2024)

A seguir tem-se a projeção populacional por setor censitário para o ano de 2024 considerando como base o percentual por faixa etária e sexo de 2022, juntamente com a porcentagem de crescimento anual de 0,88% considerando um crescimento populacional para dois anos.

350950205000750P – Censo Demográfico 2024				
Idade	Mulheres		Homens	
	%	#	%	#
0 a 4 anos	2,57	11	2,64	12
5 a 9 anos	2,83	13	2,99	13
10 a 14 anos	2,78	12	2,95	13
15 a 19 anos	2,90	13	3,04	14
20 a 24 anos	3,59	16	3,61	16
25 a 29 anos	3,94	18	3,87	17
30 a 34 anos	4,02	18	3,84	17
35 a 39 anos	4,21	19	3,92	18
40 a 44 anos	4,35	19	3,96	18
45 a 49 anos	3,69	17	3,31	15
50 a 54 anos	3,48	16	3,06	14
55 a 59 anos	3,32	15	2,77	12
60 a 64 anos	3,05	14	2,43	11
65 a 69 anos	2,55	11	1,95	9
70 a 74 anos	1,94	9	1,43	6
75 a 79 anos	1,32	6	0,91	4
80 a 84 anos	0,90	4	0,58	3
85 a 89 anos	0,54	2	0,29	1
90 a 94 anos	0,25	1	0,11	0
95 a 99 anos	0,08	0	0,02	0
100 ou mais	0,01	0	0,00	0
Total	49,76	234	47,67	214

350950205000751P – Censo Demográfico 2024				
Idade	Mulheres		Homens	
	%	#	%	#
0 a 4 anos	2,57	8	2,64	9
5 a 9 anos	2,83	9	2,99	10
10 a 14 anos	2,78	9	2,95	10
15 a 19 anos	2,90	9	3,04	10
20 a 24 anos	3,59	12	3,61	12
25 a 29 anos	3,94	13	3,87	12
30 a 34 anos	4,02	13	3,84	12
35 a 39 anos	4,21	14	3,92	13
40 a 44 anos	4,35	14	3,96	13
45 a 49 anos	3,69	12	3,31	11
50 a 54 anos	3,48	11	3,06	10
55 a 59 anos	3,32	11	2,77	9
60 a 64 anos	3,05	10	2,43	8
65 a 69 anos	2,55	8	1,95	6
70 a 74 anos	1,94	6	1,43	5
75 a 79 anos	1,32	4	0,91	3
80 a 84 anos	0,90	3	0,58	2
85 a 89 anos	0,54	2	0,29	1
90 a 94 anos	0,25	1	0,11	0
95 a 99 anos	0,08	0	0,02	0
100 ou mais	0,01	0	0,00	0
Total	49,76	169	47,67	154

350950205000756P - Censo Demográfico 2024				
Idade	Mulheres		Homens	
	%	#	%	#
0 a 4 anos	2,57	4	2,64	4
5 a 9 anos	2,83	4	2,99	5
10 a 14 anos	2,78	4	2,95	5
15 a 19 anos	2,90	5	3,04	5
20 a 24 anos	3,59	6	3,61	6
25 a 29 anos	3,94	6	3,87	6
30 a 34 anos	4,02	6	3,84	6
35 a 39 anos	4,21	7	3,92	6
40 a 44 anos	4,35	7	3,96	6
45 a 49 anos	3,69	6	3,31	5
50 a 54 anos	3,48	5	3,06	5
55 a 59 anos	3,32	5	2,77	4
60 a 64 anos	3,05	5	2,43	4
65 a 69 anos	2,55	4	1,95	3
70 a 74 anos	1,94	3	1,43	2
75 a 79 anos	1,32	2	0,91	1
80 a 84 anos	0,90	1	0,58	1
85 a 89 anos	0,54	1	0,29	0
90 a 94 anos	0,25	0	0,11	0
95 a 99 anos	0,08	0	0,02	0
100 ou mais	0,01	0	0,00	0
Total	49,76	82	47,67	75

350950205000791P - Censo Demográfico 2024				
Idade	Mulheres		Homens	
	%	#	%	#
0 a 4 anos	2,57	12	2,64	12
5 a 9 anos	2,83	13	2,99	13
10 a 14 anos	2,78	13	2,95	13
15 a 19 anos	2,90	13	3,04	14
20 a 24 anos	3,59	16	3,61	16
25 a 29 anos	3,94	18	3,87	17
30 a 34 anos	4,02	18	3,84	17
35 a 39 anos	4,21	19	3,92	18
40 a 44 anos	4,35	20	3,96	18
45 a 49 anos	3,69	17	3,31	15
50 a 54 anos	3,48	16	3,06	14
55 a 59 anos	3,32	15	2,77	12
60 a 64 anos	3,05	14	2,43	11
65 a 69 anos	2,55	11	1,95	9
70 a 74 anos	1,94	9	1,43	6
75 a 79 anos	1,32	6	0,91	4
80 a 84 anos	0,90	4	0,58	3
85 a 89 anos	0,54	2	0,29	1
90 a 94 anos	0,25	1	0,11	0
95 a 99 anos	0,08	0	0,02	0
100 ou mais	0,01	0	0,00	0
Total	49,76	235	47,67	214

350950205000792P - Censo Demográfico 2024				
Idade	Mulheres		Homens	
	%	#	%	#
0 a 4 anos	2,57	11	2,64	12
5 a 9 anos	2,83	13	2,99	13
10 a 14 anos	2,78	12	2,95	13
15 a 19 anos	2,90	13	3,04	14
20 a 24 anos	3,59	16	3,61	16
25 a 29 anos	3,94	18	3,87	17
30 a 34 anos	4,02	18	3,84	17
35 a 39 anos	4,21	19	3,92	17
40 a 44 anos	4,35	19	3,96	18
45 a 49 anos	3,69	16	3,31	15
50 a 54 anos	3,48	15	3,06	14
55 a 59 anos	3,32	15	2,77	12
60 a 64 anos	3,05	14	2,43	11
65 a 69 anos	2,55	11	1,95	9
70 a 74 anos	1,94	9	1,43	6
75 a 79 anos	1,32	6	0,91	4
80 a 84 anos	0,90	4	0,58	3
85 a 89 anos	0,54	2	0,29	1
90 a 94 anos	0,25	1	0,11	0
95 a 99 anos	0,08	0	0,02	0
100 ou mais	0,01	0	0,00	0
Total	49,76	233	47,67	212

350950205000794P - Censo Demográfico 2024				
Idade	Mulheres		Homens	
	%	#	%	#
0 a 4 anos	2,57	19	2,64	19
5 a 9 anos	2,83	20	2,99	22
10 a 14 anos	2,78	20	2,95	21
15 a 19 anos	2,90	21	3,04	22
20 a 24 anos	3,59	26	3,61	26
25 a 29 anos	3,94	28	3,87	28
30 a 34 anos	4,02	29	3,84	28
35 a 39 anos	4,21	30	3,92	28
40 a 44 anos	4,35	31	3,96	29
45 a 49 anos	3,69	27	3,31	24
50 a 54 anos	3,48	25	3,06	22
55 a 59 anos	3,32	24	2,77	20
60 a 64 anos	3,05	22	2,43	18
65 a 69 anos	2,55	18	1,95	14
70 a 74 anos	1,94	14	1,43	10
75 a 79 anos	1,32	10	0,91	7
80 a 84 anos	0,90	6	0,58	4
85 a 89 anos	0,54	4	0,29	2
90 a 94 anos	0,25	2	0,11	1
95 a 99 anos	0,08	1	0,02	0
100 ou mais	0,01	0	0,00	0
Total	49,76	378	47,67	344

350950205000795P - Censo Demográfico 2024				
Idade	Mulheres		Homens	
	%	#	%	#
0 a 4 anos	2,57	17	2,64	18
5 a 9 anos	2,83	19	2,99	20
10 a 14 anos	2,78	18	2,95	20
15 a 19 anos	2,90	19	3,04	20
20 a 24 anos	3,59	24	3,61	24
25 a 29 anos	3,94	26	3,87	26
30 a 34 anos	4,02	27	3,84	25
35 a 39 anos	4,21	28	3,92	26
40 a 44 anos	4,35	29	3,96	26
45 a 49 anos	3,69	24	3,31	22
50 a 54 anos	3,48	23	3,06	20
55 a 59 anos	3,32	22	2,77	18
60 a 64 anos	3,05	20	2,43	16
65 a 69 anos	2,55	17	1,95	13
70 a 74 anos	1,94	13	1,43	10
75 a 79 anos	1,32	9	0,91	6
80 a 84 anos	0,90	6	0,58	4
85 a 89 anos	0,54	4	0,29	2
90 a 94 anos	0,25	2	0,11	1
95 a 99 anos	0,08	1	0,02	0
100 ou mais	0,01	0	0,00	0
Total	49,76	347	47,67	316

350950205000796P - Censo Demográfico 2024				
Idade	Mulheres		Homens	
	%	#	%	#
0 a 4 anos	2,57	10	2,64	10
5 a 9 anos	2,83	11	2,99	12
10 a 14 anos	2,78	11	2,95	11
15 a 19 anos	2,90	11	3,04	12
20 a 24 anos	3,59	14	3,61	14
25 a 29 anos	3,94	15	3,87	15
30 a 34 anos	4,02	16	3,84	15
35 a 39 anos	4,21	16	3,92	15
40 a 44 anos	4,35	17	3,96	15
45 a 49 anos	3,69	14	3,31	13
50 a 54 anos	3,48	14	3,06	12
55 a 59 anos	3,32	13	2,77	11
60 a 64 anos	3,05	12	2,43	9
65 a 69 anos	2,55	10	1,95	8
70 a 74 anos	1,94	8	1,43	6
75 a 79 anos	1,32	5	0,91	4
80 a 84 anos	0,90	4	0,58	2
85 a 89 anos	0,54	2	0,29	1
90 a 94 anos	0,25	1	0,11	0
95 a 99 anos	0,08	0	0,02	0
100 ou mais	0,01	0	0,00	0
Total	49,76	204	47,67	186

350950205000797P - Censo Demográfico 2024				
Idade	Mulheres		Homens	
	%	#	%	#
0 a 4 anos	2,57	15	2,64	16
5 a 9 anos	2,83	17	2,99	18
10 a 14 anos	2,78	17	2,95	18
15 a 19 anos	2,90	17	3,04	18
20 a 24 anos	3,59	21	3,61	21
25 a 29 anos	3,94	23	3,87	23
30 a 34 anos	4,02	24	3,84	23
35 a 39 anos	4,21	25	3,92	23
40 a 44 anos	4,35	26	3,96	24
45 a 49 anos	3,69	22	3,31	20
50 a 54 anos	3,48	21	3,06	18
55 a 59 anos	3,32	20	2,77	16
60 a 64 anos	3,05	18	2,43	14
65 a 69 anos	2,55	15	1,95	12
70 a 74 anos	1,94	12	1,43	9
75 a 79 anos	1,32	8	0,91	5
80 a 84 anos	0,90	5	0,58	3
85 a 89 anos	0,54	3	0,29	2
90 a 94 anos	0,25	2	0,11	1
95 a 99 anos	0,08	0	0,02	0
100 ou mais	0,01	0	0,00	0
Total	49,76	311	47,67	283

350950205000798P - Censo Demográfico 2024				
Idade	Mulheres		Homens	
	%	#	%	#
0 a 4 anos	2,57	11	2,64	12
5 a 9 anos	2,83	13	2,99	13
10 a 14 anos	2,78	12	2,95	13
15 a 19 anos	2,90	13	3,04	14
20 a 24 anos	3,59	16	3,61	16
25 a 29 anos	3,94	18	3,87	17
30 a 34 anos	4,02	18	3,84	17
35 a 39 anos	4,21	19	3,92	18
40 a 44 anos	4,35	19	3,96	18
45 a 49 anos	3,69	16	3,31	15
50 a 54 anos	3,48	16	3,06	14
55 a 59 anos	3,32	15	2,77	12
60 a 64 anos	3,05	14	2,43	11
65 a 69 anos	2,55	11	1,95	9
70 a 74 anos	1,94	9	1,43	6
75 a 79 anos	1,32	6	0,91	4
80 a 84 anos	0,90	4	0,58	3
85 a 89 anos	0,54	2	0,29	1
90 a 94 anos	0,25	1	0,11	0
95 a 99 anos	0,08	0	0,02	0
100 ou mais	0,01	0	0,00	0
Total	49,76	234	47,67	213

350950205000799P - Censo Demográfico 2024				
Idade	Mulheres		Homens	
	%	#	%	#
0 a 4 anos	2,57	13	2,64	13
5 a 9 anos	2,83	14	2,99	15
10 a 14 anos	2,78	14	2,95	15
15 a 19 anos	2,90	15	3,04	15
20 a 24 anos	3,59	18	3,61	18
25 a 29 anos	3,94	20	3,87	19
30 a 34 anos	4,02	20	3,84	19
35 a 39 anos	4,21	21	3,92	20
40 a 44 anos	4,35	22	3,96	20
45 a 49 anos	3,69	19	3,31	17
50 a 54 anos	3,48	17	3,06	15
55 a 59 anos	3,32	17	2,77	14
60 a 64 anos	3,05	15	2,43	12
65 a 69 anos	2,55	13	1,95	10
70 a 74 anos	1,94	10	1,43	7
75 a 79 anos	1,32	7	0,91	5
80 a 84 anos	0,90	5	0,58	3
85 a 89 anos	0,54	3	0,29	1
90 a 94 anos	0,25	1	0,11	1
95 a 99 anos	0,08	0	0,02	0
100 ou mais	0,01	0	0,00	0
Total	49,76	263	47,67	239

350950205000815P - Censo Demográfico 2024				
Idade	Mulheres		Homens	
	%	#	%	#
0 a 4 anos	2,57	11	2,64	12
5 a 9 anos	2,83	12	2,99	13
10 a 14 anos	2,78	12	2,95	13
15 a 19 anos	2,90	13	3,04	13
20 a 24 anos	3,59	16	3,61	16
25 a 29 anos	3,94	17	3,87	17
30 a 34 anos	4,02	18	3,84	17
35 a 39 anos	4,21	19	3,92	17
40 a 44 anos	4,35	19	3,96	17
45 a 49 anos	3,69	16	3,31	15
50 a 54 anos	3,48	15	3,06	13
55 a 59 anos	3,32	15	2,77	12
60 a 64 anos	3,05	13	2,43	11
65 a 69 anos	2,55	11	1,95	9
70 a 74 anos	1,94	9	1,43	6
75 a 79 anos	1,32	6	0,91	4
80 a 84 anos	0,90	4	0,58	3
85 a 89 anos	0,54	2	0,29	1
90 a 94 anos	0,25	1	0,11	0
95 a 99 anos	0,08	0	0,02	0
100 ou mais	0,01	0	0,00	0
Total	49,76	230	47,67	210

350950205000818P - Censo Demográfico 2024				
Idade	Mulheres		Homens	
	%	#	%	#
0 a 4 anos	2,57	10	2,64	10
5 a 9 anos	2,83	11	2,99	12
10 a 14 anos	2,78	11	2,95	12
15 a 19 anos	2,90	11	3,04	12
20 a 24 anos	3,59	14	3,61	14
25 a 29 anos	3,94	15	3,87	15
30 a 34 anos	4,02	16	3,84	15
35 a 39 anos	4,21	16	3,92	15
40 a 44 anos	4,35	17	3,96	16
45 a 49 anos	3,69	14	3,31	13
50 a 54 anos	3,48	14	3,06	12
55 a 59 anos	3,32	13	2,77	11
60 a 64 anos	3,05	12	2,43	10
65 a 69 anos	2,55	10	1,95	8
70 a 74 anos	1,94	8	1,43	6
75 a 79 anos	1,32	5	0,91	4
80 a 84 anos	0,90	4	0,58	2
85 a 89 anos	0,54	2	0,29	1
90 a 94 anos	0,25	1	0,11	0
95 a 99 anos	0,08	0	0,02	0
100 ou mais	0,01	0	0,00	0
Total	49,76	205	47,67	187

350950205000819P - Censo Demográfico 2024				
Idade	Mulheres		Homens	
	%	#	%	#
0 a 4 anos	2,57	11	2,64	11
5 a 9 anos	2,83	12	2,99	12
10 a 14 anos	2,78	12	2,95	12
15 a 19 anos	2,90	12	3,04	13
20 a 24 anos	3,59	15	3,61	15
25 a 29 anos	3,94	16	3,87	16
30 a 34 anos	4,02	17	3,84	16
35 a 39 anos	4,21	17	3,92	16
40 a 44 anos	4,35	18	3,96	16
45 a 49 anos	3,69	15	3,31	14
50 a 54 anos	3,48	14	3,06	13
55 a 59 anos	3,32	14	2,77	11
60 a 64 anos	3,05	13	2,43	10
65 a 69 anos	2,55	11	1,95	8
70 a 74 anos	1,94	8	1,43	6
75 a 79 anos	1,32	5	0,91	4
80 a 84 anos	0,90	4	0,58	2
85 a 89 anos	0,54	2	0,29	1
90 a 94 anos	0,25	1	0,11	0
95 a 99 anos	0,08	0	0,02	0
100 ou mais	0,01	0	0,00	0
Total	49,76	217	47,67	198

350950205000822P - Censo Demográfico 2024				
Idade	Mulheres		Homens	
	%	#	%	#
0 a 4 anos	2,57	12	2,64	12
5 a 9 anos	2,83	13	2,99	14
10 a 14 anos	2,78	13	2,95	14
15 a 19 anos	2,90	13	3,04	14
20 a 24 anos	3,59	17	3,61	17
25 a 29 anos	3,94	18	3,87	18
30 a 34 anos	4,02	19	3,84	18
35 a 39 anos	4,21	20	3,92	18
40 a 44 anos	4,35	20	3,96	18
45 a 49 anos	3,69	17	3,31	15
50 a 54 anos	3,48	16	3,06	14
55 a 59 anos	3,32	15	2,77	13
60 a 64 anos	3,05	14	2,43	11
65 a 69 anos	2,55	12	1,95	9
70 a 74 anos	1,94	9	1,43	7
75 a 79 anos	1,32	6	0,91	4
80 a 84 anos	0,90	4	0,58	3
85 a 89 anos	0,54	2	0,29	1
90 a 94 anos	0,25	1	0,11	1
95 a 99 anos	0,08	0	0,02	0
100 ou mais	0,01	0	0,00	0
Total	49,76	243	47,67	221

350950205000823P - Censo Demográfico 2024				
Idade	Mulheres		Homens	
	%	#	%	#
0 a 4 anos	2,57	13	2,64	14
5 a 9 anos	2,83	15	2,99	16
10 a 14 anos	2,78	15	2,95	15
15 a 19 anos	2,90	15	3,04	16
20 a 24 anos	3,59	19	3,61	19
25 a 29 anos	3,94	21	3,87	20
30 a 34 anos	4,02	21	3,84	20
35 a 39 anos	4,21	22	3,92	20
40 a 44 anos	4,35	23	3,96	21
45 a 49 anos	3,69	19	3,31	17
50 a 54 anos	3,48	18	3,06	16
55 a 59 anos	3,32	17	2,77	14
60 a 64 anos	3,05	16	2,43	13
65 a 69 anos	2,55	13	1,95	10
70 a 74 anos	1,94	10	1,43	7
75 a 79 anos	1,32	7	0,91	5
80 a 84 anos	0,90	5	0,58	3
85 a 89 anos	0,54	3	0,29	2
90 a 94 anos	0,25	1	0,11	1
95 a 99 anos	0,08	0	0,02	0
100 ou mais	0,01	0	0,00	0
Total	49,76	273	47,67	249

350950205000824P - Censo Demográfico 2024				
Idade	Mulheres		Homens	
	%	#	%	#
0 a 4 anos	2,57	16	2,64	16
5 a 9 anos	2,83	18	2,99	19
10 a 14 anos	2,78	17	2,95	18
15 a 19 anos	2,90	18	3,04	19
20 a 24 anos	3,59	22	3,61	22
25 a 29 anos	3,94	25	3,87	24
30 a 34 anos	4,02	25	3,84	24
35 a 39 anos	4,21	26	3,92	24
40 a 44 anos	4,35	27	3,96	25
45 a 49 anos	3,69	23	3,31	21
50 a 54 anos	3,48	22	3,06	19
55 a 59 anos	3,32	21	2,77	17
60 a 64 anos	3,05	19	2,43	15
65 a 69 anos	2,55	16	1,95	12
70 a 74 anos	1,94	12	1,43	9
75 a 79 anos	1,32	8	0,91	6
80 a 84 anos	0,90	6	0,58	4
85 a 89 anos	0,54	3	0,29	2
90 a 94 anos	0,25	2	0,11	1
95 a 99 anos	0,08	0	0,02	0
100 ou mais	0,01	0	0,00	0
Total	49,76	326	47,67	297

350950205000825P - Censo Demográfico 2024				
Idade	Mulheres		Homens	
	%	#	%	#
0 a 4 anos	2,57	15	2,64	15
5 a 9 anos	2,83	16	2,99	17
10 a 14 anos	2,78	16	2,95	17
15 a 19 anos	2,90	17	3,04	18
20 a 24 anos	3,59	21	3,61	21
25 a 29 anos	3,94	23	3,87	22
30 a 34 anos	4,02	23	3,84	22
35 a 39 anos	4,21	24	3,92	23
40 a 44 anos	4,35	25	3,96	23
45 a 49 anos	3,69	21	3,31	19
50 a 54 anos	3,48	20	3,06	18
55 a 59 anos	3,32	19	2,77	16
60 a 64 anos	3,05	18	2,43	14
65 a 69 anos	2,55	15	1,95	11
70 a 74 anos	1,94	11	1,43	8
75 a 79 anos	1,32	8	0,91	5
80 a 84 anos	0,90	5	0,58	3
85 a 89 anos	0,54	3	0,29	2
90 a 94 anos	0,25	1	0,11	1
95 a 99 anos	0,08	0	0,02	0
100 ou mais	0,01	0	0,00	0
Total	49,76	303	47,67	276

350950205000846P - Censo Demográfico 2024				
Idade	Mulheres		Homens	
	%	#	%	#
0 a 4 anos	2,57	14	2,64	15
5 a 9 anos	2,83	16	2,99	17
10 a 14 anos	2,78	16	2,95	16
15 a 19 anos	2,90	16	3,04	17
20 a 24 anos	3,59	20	3,61	20
25 a 29 anos	3,94	22	3,87	22
30 a 34 anos	4,02	22	3,84	21
35 a 39 anos	4,21	23	3,92	22
40 a 44 anos	4,35	24	3,96	22
45 a 49 anos	3,69	21	3,31	18
50 a 54 anos	3,48	19	3,06	17
55 a 59 anos	3,32	18	2,77	15
60 a 64 anos	3,05	17	2,43	14
65 a 69 anos	2,55	14	1,95	11
70 a 74 anos	1,94	11	1,43	8
75 a 79 anos	1,32	7	0,91	5
80 a 84 anos	0,90	5	0,58	3
85 a 89 anos	0,54	3	0,29	2
90 a 94 anos	0,25	1	0,11	1
95 a 99 anos	0,08	0	0,02	0
100 ou mais	0,01	0	0,00	0
Total	49,76	291	47,67	265

350950205000847P - Censo Demográfico 2024				
Idade	Mulheres		Homens	
	%	#	%	#
0 a 4 anos	2,57	14	2,64	15
5 a 9 anos	2,83	16	2,99	17
10 a 14 anos	2,78	16	2,95	16
15 a 19 anos	2,90	16	3,04	17
20 a 24 anos	3,59	20	3,61	20
25 a 29 anos	3,94	22	3,87	22
30 a 34 anos	4,02	22	3,84	21
35 a 39 anos	4,21	24	3,92	22
40 a 44 anos	4,35	24	3,96	22
45 a 49 anos	3,69	21	3,31	18
50 a 54 anos	3,48	19	3,06	17
55 a 59 anos	3,32	19	2,77	15
60 a 64 anos	3,05	17	2,43	14
65 a 69 anos	2,55	14	1,95	11
70 a 74 anos	1,94	11	1,43	8
75 a 79 anos	1,32	7	0,91	5
80 a 84 anos	0,90	5	0,58	3
85 a 89 anos	0,54	3	0,29	2
90 a 94 anos	0,25	1	0,11	1
95 a 99 anos	0,08	0	0,02	0
100 ou mais	0,01	0	0,00	0
Total	49,76	292	47,67	266

350950205000849P - Censo Demográfico 2024				
Idade	Mulheres		Homens	
	%	#	%	#
0 a 4 anos	2,57	9	2,64	9
5 a 9 anos	2,83	10	2,99	10
10 a 14 anos	2,78	10	2,95	10
15 a 19 anos	2,90	10	3,04	11
20 a 24 anos	3,59	13	3,61	13
25 a 29 anos	3,94	14	3,87	14
30 a 34 anos	4,02	14	3,84	13
35 a 39 anos	4,21	15	3,92	14
40 a 44 anos	4,35	15	3,96	14
45 a 49 anos	3,69	13	3,31	12
50 a 54 anos	3,48	12	3,06	11
55 a 59 anos	3,32	12	2,77	10
60 a 64 anos	3,05	11	2,43	9
65 a 69 anos	2,55	9	1,95	7
70 a 74 anos	1,94	7	1,43	5
75 a 79 anos	1,32	5	0,91	3
80 a 84 anos	0,90	3	0,58	2
85 a 89 anos	0,54	2	0,29	1
90 a 94 anos	0,25	1	0,11	0
95 a 99 anos	0,08	0	0,02	0
100 ou mais	0,01	0	0,00	0
Total	49,76	183	47,67	167

350950205000850P - Censo Demográfico 2024				
Idade	Mulheres		Homens	
	%	#	%	#
0 a 4 anos	2,57	14	2,64	14
5 a 9 anos	2,83	15	2,99	16
10 a 14 anos	2,78	15	2,95	16
15 a 19 anos	2,90	15	3,04	16
20 a 24 anos	3,59	19	3,61	19
25 a 29 anos	3,94	21	3,87	21
30 a 34 anos	4,02	21	3,84	20
35 a 39 anos	4,21	22	3,92	21
40 a 44 anos	4,35	23	3,96	21
45 a 49 anos	3,69	20	3,31	18
50 a 54 anos	3,48	18	3,06	16
55 a 59 anos	3,32	18	2,77	15
60 a 64 anos	3,05	16	2,43	13
65 a 69 anos	2,55	14	1,95	10
70 a 74 anos	1,94	10	1,43	8
75 a 79 anos	1,32	7	0,91	5
80 a 84 anos	0,90	5	0,58	3
85 a 89 anos	0,54	3	0,29	2
90 a 94 anos	0,25	1	0,11	1
95 a 99 anos	0,08	0	0,02	0
100 ou mais	0,01	0	0,00	0
Total	49,76	278	47,67	253

350950205000851P - Censo Demográfico 2024				
Idade	Mulheres		Homens	
	%	#	%	#
0 a 4 anos	2,57	4	2,64	4
5 a 9 anos	2,83	4	2,99	5
10 a 14 anos	2,78	4	2,95	5
15 a 19 anos	2,90	5	3,04	5
20 a 24 anos	3,59	6	3,61	6
25 a 29 anos	3,94	6	3,87	6
30 a 34 anos	4,02	6	3,84	6
35 a 39 anos	4,21	7	3,92	6
40 a 44 anos	4,35	7	3,96	6
45 a 49 anos	3,69	6	3,31	5
50 a 54 anos	3,48	5	3,06	5
55 a 59 anos	3,32	5	2,77	4
60 a 64 anos	3,05	5	2,43	4
65 a 69 anos	2,55	4	1,95	3
70 a 74 anos	1,94	3	1,43	2
75 a 79 anos	1,32	2	0,91	1
80 a 84 anos	0,90	1	0,58	1
85 a 89 anos	0,54	1	0,29	0
90 a 94 anos	0,25	0	0,11	0
95 a 99 anos	0,08	0	0,02	0
100 ou mais	0,01	0	0,00	0
Total	49,76	82	47,67	75

350950205000852P - Censo Demográfico 2024				
Idade	Mulheres		Homens	
	%	#	%	#
0 a 4 anos	2,57	5	2,64	5
5 a 9 anos	2,83	5	2,99	6
10 a 14 anos	2,78	5	2,95	6
15 a 19 anos	2,90	5	3,04	6
20 a 24 anos	3,59	7	3,61	7
25 a 29 anos	3,94	7	3,87	7
30 a 34 anos	4,02	8	3,84	7
35 a 39 anos	4,21	8	3,92	7
40 a 44 anos	4,35	8	3,96	7
45 a 49 anos	3,69	7	3,31	6
50 a 54 anos	3,48	7	3,06	6
55 a 59 anos	3,32	6	2,77	5
60 a 64 anos	3,05	6	2,43	5
65 a 69 anos	2,55	5	1,95	4
70 a 74 anos	1,94	4	1,43	3
75 a 79 anos	1,32	2	0,91	2
80 a 84 anos	0,90	2	0,58	1
85 a 89 anos	0,54	1	0,29	1
90 a 94 anos	0,25	0	0,11	0
95 a 99 anos	0,08	0	0,02	0
100 ou mais	0,01	0	0,00	0
Total	49,76	99	47,67	90

350950205000890P - Censo Demográfico 2024				
Idade	Mulheres		Homens	
	%	#	%	#
0 a 4 anos	2,57	11	2,64	11
5 a 9 anos	2,83	12	2,99	13
10 a 14 anos	2,78	12	2,95	13
15 a 19 anos	2,90	13	3,04	13
20 a 24 anos	3,59	16	3,61	16
25 a 29 anos	3,94	17	3,87	17
30 a 34 anos	4,02	17	3,84	17
35 a 39 anos	4,21	18	3,92	17
40 a 44 anos	4,35	19	3,96	17
45 a 49 anos	3,69	16	3,31	14
50 a 54 anos	3,48	15	3,06	13
55 a 59 anos	3,32	14	2,77	12
60 a 64 anos	3,05	13	2,43	11
65 a 69 anos	2,55	11	1,95	8
70 a 74 anos	1,94	8	1,43	6
75 a 79 anos	1,32	6	0,91	4
80 a 84 anos	0,90	4	0,58	3
85 a 89 anos	0,54	2	0,29	1
90 a 94 anos	0,25	1	0,11	0
95 a 99 anos	0,08	0	0,02	0
100 ou mais	0,01	0	0,00	0
Total	49,76	228	47,67	207

350950205000949P - Censo Demográfico 2024				
Idade	Mulheres		Homens	
	%	#	%	#
0 a 4 anos	2,57	0	2,64	0
5 a 9 anos	2,83	0	2,99	0
10 a 14 anos	2,78	0	2,95	0
15 a 19 anos	2,90	0	3,04	0
20 a 24 anos	3,59	0	3,61	0
25 a 29 anos	3,94	0	3,87	0
30 a 34 anos	4,02	0	3,84	0
35 a 39 anos	4,21	0	3,92	0
40 a 44 anos	4,35	0	3,96	0
45 a 49 anos	3,69	0	3,31	0
50 a 54 anos	3,48	0	3,06	0
55 a 59 anos	3,32	0	2,77	0
60 a 64 anos	3,05	0	2,43	0
65 a 69 anos	2,55	0	1,95	0
70 a 74 anos	1,94	0	1,43	0
75 a 79 anos	1,32	0	0,91	0
80 a 84 anos	0,90	0	0,58	0
85 a 89 anos	0,54	0	0,29	0
90 a 94 anos	0,25	0	0,11	0
95 a 99 anos	0,08	0	0,02	0
100 ou mais	0,01	0	0,00	0
Total	49,76	4	47,67	3

350950205001200P - Censo Demográfico 2024				
Idade	Mulheres		Homens	
	%	#	%	#
0 a 4 anos	2,57	7	2,64	7
5 a 9 anos	2,83	8	2,99	8
10 a 14 anos	2,78	8	2,95	8
15 a 19 anos	2,90	8	3,04	8
20 a 24 anos	3,59	10	3,61	10
25 a 29 anos	3,94	11	3,87	11
30 a 34 anos	4,02	11	3,84	11
35 a 39 anos	4,21	11	3,92	11
40 a 44 anos	4,35	12	3,96	11
45 a 49 anos	3,69	10	3,31	9
50 a 54 anos	3,48	10	3,06	8
55 a 59 anos	3,32	9	2,77	8
60 a 64 anos	3,05	8	2,43	7
65 a 69 anos	2,55	7	1,95	5
70 a 74 anos	1,94	5	1,43	4
75 a 79 anos	1,32	4	0,91	2
80 a 84 anos	0,90	2	0,58	2
85 a 89 anos	0,54	1	0,29	1
90 a 94 anos	0,25	1	0,11	0
95 a 99 anos	0,08	0	0,02	0
100 ou mais	0,01	0	0,00	0
Total	49,76	143	47,67	130

350950205001201P - Censo Demográfico 2024				
Idade	Mulheres		Homens	
	%	#	%	#
0 a 4 anos	2,57	9	2,64	10
5 a 9 anos	2,83	10	2,99	11
10 a 14 anos	2,78	10	2,95	11
15 a 19 anos	2,90	11	3,04	11
20 a 24 anos	3,59	13	3,61	13
25 a 29 anos	3,94	14	3,87	14
30 a 34 anos	4,02	15	3,84	14
35 a 39 anos	4,21	15	3,92	14
40 a 44 anos	4,35	16	3,96	15
45 a 49 anos	3,69	14	3,31	12
50 a 54 anos	3,48	13	3,06	11
55 a 59 anos	3,32	12	2,77	10
60 a 64 anos	3,05	11	2,43	9
65 a 69 anos	2,55	9	1,95	7
70 a 74 anos	1,94	7	1,43	5
75 a 79 anos	1,32	5	0,91	3
80 a 84 anos	0,90	3	0,58	2
85 a 89 anos	0,54	2	0,29	1
90 a 94 anos	0,25	1	0,11	0
95 a 99 anos	0,08	0	0,02	0
100 ou mais	0,01	0	0,00	0
Total	49,76	192	47,67	175

350950205001202P - Censo Demográfico 2024				
Idade	Mulheres		Homens	
	%	#	%	#
0 a 4 anos	2,57	10	2,64	10
5 a 9 anos	2,83	11	2,99	12
10 a 14 anos	2,78	11	2,95	12
15 a 19 anos	2,90	11	3,04	12
20 a 24 anos	3,59	14	3,61	14
25 a 29 anos	3,94	15	3,87	15
30 a 34 anos	4,02	16	3,84	15
35 a 39 anos	4,21	17	3,92	15
40 a 44 anos	4,35	17	3,96	16
45 a 49 anos	3,69	15	3,31	13
50 a 54 anos	3,48	14	3,06	12
55 a 59 anos	3,32	13	2,77	11
60 a 64 anos	3,05	12	2,43	10
65 a 69 anos	2,55	10	1,95	8
70 a 74 anos	1,94	8	1,43	6
75 a 79 anos	1,32	5	0,91	4
80 a 84 anos	0,90	4	0,58	2
85 a 89 anos	0,54	2	0,29	1
90 a 94 anos	0,25	1	0,11	0
95 a 99 anos	0,08	0	0,02	0
100 ou mais	0,01	0	0,00	0
Total	49,76	206	47,67	188

350950205001246P - Censo Demográfico 2024				
Idade	Mulheres		Homens	
	%	#	%	#
0 a 4 anos	2,57	7	2,64	7
5 a 9 anos	2,83	8	2,99	8
10 a 14 anos	2,78	7	2,95	8
15 a 19 anos	2,90	8	3,04	8
20 a 24 anos	3,59	10	3,61	10
25 a 29 anos	3,94	10	3,87	10
30 a 34 anos	4,02	11	3,84	10
35 a 39 anos	4,21	11	3,92	10
40 a 44 anos	4,35	12	3,96	11
45 a 49 anos	3,69	10	3,31	9
50 a 54 anos	3,48	9	3,06	8
55 a 59 anos	3,32	9	2,77	7
60 a 64 anos	3,05	8	2,43	6
65 a 69 anos	2,55	7	1,95	5
70 a 74 anos	1,94	5	1,43	4
75 a 79 anos	1,32	4	0,91	2
80 a 84 anos	0,90	2	0,58	2
85 a 89 anos	0,54	1	0,29	1
90 a 94 anos	0,25	1	0,11	0
95 a 99 anos	0,08	0	0,02	0
100 ou mais	0,01	0	0,00	0
Total	49,76	139	47,67	126

350950205001390P - Censo Demográfico 2024				
Idade	Mulheres		Homens	
	%	#	%	#
0 a 4 anos	2,57	13	2,64	14
5 a 9 anos	2,83	15	2,99	16
10 a 14 anos	2,78	15	2,95	15
15 a 19 anos	2,90	15	3,04	16
20 a 24 anos	3,59	19	3,61	19
25 a 29 anos	3,94	21	3,87	20
30 a 34 anos	4,02	21	3,84	20
35 a 39 anos	4,21	22	3,92	20
40 a 44 anos	4,35	23	3,96	21
45 a 49 anos	3,69	19	3,31	17
50 a 54 anos	3,48	18	3,06	16
55 a 59 anos	3,32	17	2,77	14
60 a 64 anos	3,05	16	2,43	13
65 a 69 anos	2,55	13	1,95	10
70 a 74 anos	1,94	10	1,43	7
75 a 79 anos	1,32	7	0,91	5
80 a 84 anos	0,90	5	0,58	3
85 a 89 anos	0,54	3	0,29	2
90 a 94 anos	0,25	1	0,11	1
95 a 99 anos	0,08	0	0,02	0
100 ou mais	0,01	0	0,00	0
Total	49,76	273	47,67	249

350950205001391P - Censo Demográfico 2024				
Idade	Mulheres		Homens	
	%	#	%	#
0 a 4 anos	2,57	12	2,64	13
5 a 9 anos	2,83	13	2,99	14
10 a 14 anos	2,78	13	2,95	14
15 a 19 anos	2,90	14	3,04	14
20 a 24 anos	3,59	17	3,61	17
25 a 29 anos	3,94	19	3,87	18
30 a 34 anos	4,02	19	3,84	18
35 a 39 anos	4,21	20	3,92	19
40 a 44 anos	4,35	21	3,96	19
45 a 49 anos	3,69	18	3,31	16
50 a 54 anos	3,48	17	3,06	15
55 a 59 anos	3,32	16	2,77	13
60 a 64 anos	3,05	14	2,43	12
65 a 69 anos	2,55	12	1,95	9
70 a 74 anos	1,94	9	1,43	7
75 a 79 anos	1,32	6	0,91	4
80 a 84 anos	0,90	4	0,58	3
85 a 89 anos	0,54	3	0,29	1
90 a 94 anos	0,25	1	0,11	1
95 a 99 anos	0,08	0	0,02	0
100 ou mais	0,01	0	0,00	0
Total	49,76	249	47,67	227

350950205001392P - Censo Demográfico 2024				
Idade	Mulheres		Homens	
	%	#	%	#
0 a 4 anos	2,57	14	2,64	14
5 a 9 anos	2,83	15	2,99	16
10 a 14 anos	2,78	15	2,95	16
15 a 19 anos	2,90	15	3,04	16
20 a 24 anos	3,59	19	3,61	19
25 a 29 anos	3,94	21	3,87	20
30 a 34 anos	4,02	21	3,84	20
35 a 39 anos	4,21	22	3,92	21
40 a 44 anos	4,35	23	3,96	21
45 a 49 anos	3,69	20	3,31	18
50 a 54 anos	3,48	18	3,06	16
55 a 59 anos	3,32	18	2,77	15
60 a 64 anos	3,05	16	2,43	13
65 a 69 anos	2,55	13	1,95	10
70 a 74 anos	1,94	10	1,43	8
75 a 79 anos	1,32	7	0,91	5
80 a 84 anos	0,90	5	0,58	3
85 a 89 anos	0,54	3	0,29	2
90 a 94 anos	0,25	1	0,11	1
95 a 99 anos	0,08	0	0,02	0
100 ou mais	0,01	0	0,00	0
Total	49,76	277	47,67	252

350950205001399P - Censo Demográfico 2024				
Idade	Mulheres		Homens	
	%	#	%	#
0 a 4 anos	2,57	19	2,64	20
5 a 9 anos	2,83	21	2,99	22
10 a 14 anos	2,78	21	2,95	22
15 a 19 anos	2,90	22	3,04	23
20 a 24 anos	3,59	27	3,61	27
25 a 29 anos	3,94	30	3,87	29
30 a 34 anos	4,02	30	3,84	29
35 a 39 anos	4,21	32	3,92	29
40 a 44 anos	4,35	33	3,96	30
45 a 49 anos	3,69	28	3,31	25
50 a 54 anos	3,48	26	3,06	23
55 a 59 anos	3,32	25	2,77	21
60 a 64 anos	3,05	23	2,43	18
65 a 69 anos	2,55	19	1,95	15
70 a 74 anos	1,94	15	1,43	11
75 a 79 anos	1,32	10	0,91	7
80 a 84 anos	0,90	7	0,58	4
85 a 89 anos	0,54	4	0,29	2
90 a 94 anos	0,25	2	0,11	1
95 a 99 anos	0,08	1	0,02	0
100 ou mais	0,01	0	0,00	0
Total	49,76	393	47,67	358

350950205001400P - Censo Demográfico 2024				
Idade	Mulheres		Homens	
	%	#	%	#
0 a 4 anos	2,57	23	2,64	24
5 a 9 anos	2,83	26	2,99	27
10 a 14 anos	2,78	25	2,95	27
15 a 19 anos	2,90	26	3,04	27
20 a 24 anos	3,59	32	3,61	33
25 a 29 anos	3,94	36	3,87	35
30 a 34 anos	4,02	36	3,84	35
35 a 39 anos	4,21	38	3,92	35
40 a 44 anos	4,35	39	3,96	36
45 a 49 anos	3,69	33	3,31	30
50 a 54 anos	3,48	31	3,06	28
55 a 59 anos	3,32	30	2,77	25
60 a 64 anos	3,05	28	2,43	22
65 a 69 anos	2,55	23	1,95	18
70 a 74 anos	1,94	18	1,43	13
75 a 79 anos	1,32	12	0,91	8
80 a 84 anos	0,90	8	0,58	5
85 a 89 anos	0,54	5	0,29	3
90 a 94 anos	0,25	2	0,11	1
95 a 99 anos	0,08	1	0,02	0
100 ou mais	0,01	0	0,00	0
Total	49,76	472	47,67	430

350950205001405P - Censo Demográfico 2024				
Idade	Mulheres		Homens	
	%	#	%	#
0 a 4 anos	2,57	8	2,64	8
5 a 9 anos	2,83	9	2,99	9
10 a 14 anos	2,78	9	2,95	9
15 a 19 anos	2,90	9	3,04	9
20 a 24 anos	3,59	11	3,61	11
25 a 29 anos	3,94	12	3,87	12
30 a 34 anos	4,02	13	3,84	12
35 a 39 anos	4,21	13	3,92	12
40 a 44 anos	4,35	14	3,96	12
45 a 49 anos	3,69	12	3,31	10
50 a 54 anos	3,48	11	3,06	10
55 a 59 anos	3,32	10	2,77	9
60 a 64 anos	3,05	10	2,43	8
65 a 69 anos	2,55	8	1,95	6
70 a 74 anos	1,94	6	1,43	4
75 a 79 anos	1,32	4	0,91	3
80 a 84 anos	0,90	3	0,58	2
85 a 89 anos	0,54	2	0,29	1
90 a 94 anos	0,25	1	0,11	0
95 a 99 anos	0,08	0	0,02	0
100 ou mais	0,01	0	0,00	0
Total	49,76	164	47,67	149

350950205001437P - Censo Demográfico 2024				
Idade	Mulheres		Homens	
	%	#	%	#
0 a 4 anos	2,57	7	2,64	7
5 a 9 anos	2,83	7	2,99	8
10 a 14 anos	2,78	7	2,95	8
15 a 19 anos	2,90	7	3,04	8
20 a 24 anos	3,59	9	3,61	9
25 a 29 anos	3,94	10	3,87	10
30 a 34 anos	4,02	10	3,84	10
35 a 39 anos	4,21	11	3,92	10
40 a 44 anos	4,35	11	3,96	10
45 a 49 anos	3,69	9	3,31	8
50 a 54 anos	3,48	9	3,06	8
55 a 59 anos	3,32	9	2,77	7
60 a 64 anos	3,05	8	2,43	6
65 a 69 anos	2,55	7	1,95	5
70 a 74 anos	1,94	5	1,43	4
75 a 79 anos	1,32	3	0,91	2
80 a 84 anos	0,90	2	0,58	1
85 a 89 anos	0,54	1	0,29	1
90 a 94 anos	0,25	1	0,11	0
95 a 99 anos	0,08	0	0,02	0
100 ou mais	0,01	0	0,00	0
Total	49,76	134	47,67	122

350950205001438P - Censo Demográfico 2024				
Idade	Mulheres		Homens	
	%	#	%	#
0 a 4 anos	2,57	14	2,64	15
5 a 9 anos	2,83	16	2,99	16
10 a 14 anos	2,78	15	2,95	16
15 a 19 anos	2,90	16	3,04	17
20 a 24 anos	3,59	20	3,61	20
25 a 29 anos	3,94	22	3,87	21
30 a 34 anos	4,02	22	3,84	21
35 a 39 anos	4,21	23	3,92	22
40 a 44 anos	4,35	24	3,96	22
45 a 49 anos	3,69	20	3,31	18
50 a 54 anos	3,48	19	3,06	17
55 a 59 anos	3,32	18	2,77	15
60 a 64 anos	3,05	17	2,43	13
65 a 69 anos	2,55	14	1,95	11
70 a 74 anos	1,94	11	1,43	8
75 a 79 anos	1,32	7	0,91	5
80 a 84 anos	0,90	5	0,58	3
85 a 89 anos	0,54	3	0,29	2
90 a 94 anos	0,25	1	0,11	1
95 a 99 anos	0,08	0	0,02	0
100 ou mais	0,01	0	0,00	0
Total	49,76	289	47,67	263

350950205001440P - Censo Demográfico 2024				
Idade	Mulheres		Homens	
	%	#	%	#
0 a 4 anos	2,57	18	2,64	19
5 a 9 anos	2,83	20	2,99	21
10 a 14 anos	2,78	20	2,95	21
15 a 19 anos	2,90	21	3,04	22
20 a 24 anos	3,59	26	3,61	26
25 a 29 anos	3,94	28	3,87	28
30 a 34 anos	4,02	29	3,84	27
35 a 39 anos	4,21	30	3,92	28
40 a 44 anos	4,35	31	3,96	28
45 a 49 anos	3,69	26	3,31	24
50 a 54 anos	3,48	25	3,06	22
55 a 59 anos	3,32	24	2,77	20
60 a 64 anos	3,05	22	2,43	17
65 a 69 anos	2,55	18	1,95	14
70 a 74 anos	1,94	14	1,43	10
75 a 79 anos	1,32	9	0,91	6
80 a 84 anos	0,90	6	0,58	4
85 a 89 anos	0,54	4	0,29	2
90 a 94 anos	0,25	2	0,11	1
95 a 99 anos	0,08	1	0,02	0
100 ou mais	0,01	0	0,00	0
Total	49,76	372	47,67	339

350950205001441P - Censo Demográfico 2024				
Idade	Mulheres		Homens	
	%	#	%	#
0 a 4 anos	2,57	10	2,64	11
5 a 9 anos	2,83	12	2,99	12
10 a 14 anos	2,78	11	2,95	12
15 a 19 anos	2,90	12	3,04	12
20 a 24 anos	3,59	15	3,61	15
25 a 29 anos	3,94	16	3,87	16
30 a 34 anos	4,02	16	3,84	16
35 a 39 anos	4,21	17	3,92	16
40 a 44 anos	4,35	18	3,96	16
45 a 49 anos	3,69	15	3,31	13
50 a 54 anos	3,48	14	3,06	12
55 a 59 anos	3,32	13	2,77	11
60 a 64 anos	3,05	12	2,43	10
65 a 69 anos	2,55	10	1,95	8
70 a 74 anos	1,94	8	1,43	6
75 a 79 anos	1,32	5	0,91	4
80 a 84 anos	0,90	4	0,58	2
85 a 89 anos	0,54	2	0,29	1
90 a 94 anos	0,25	1	0,11	0
95 a 99 anos	0,08	0	0,02	0
100 ou mais	0,01	0	0,00	0
Total	49,76	213	47,67	194

350950205001442P - Censo Demográfico 2024				
Idade	Mulheres		Homens	
	%	#	%	#
0 a 4 anos	2,57	15	2,64	15
5 a 9 anos	2,83	16	2,99	17
10 a 14 anos	2,78	16	2,95	17
15 a 19 anos	2,90	17	3,04	17
20 a 24 anos	3,59	20	3,61	21
25 a 29 anos	3,94	22	3,87	22
30 a 34 anos	4,02	23	3,84	22
35 a 39 anos	4,21	24	3,92	22
40 a 44 anos	4,35	25	3,96	23
45 a 49 anos	3,69	21	3,31	19
50 a 54 anos	3,48	20	3,06	17
55 a 59 anos	3,32	19	2,77	16
60 a 64 anos	3,05	17	2,43	14
65 a 69 anos	2,55	15	1,95	11
70 a 74 anos	1,94	11	1,43	8
75 a 79 anos	1,32	8	0,91	5
80 a 84 anos	0,90	5	0,58	3
85 a 89 anos	0,54	3	0,29	2
90 a 94 anos	0,25	1	0,11	1
95 a 99 anos	0,08	0	0,02	0
100 ou mais	0,01	0	0,00	0
Total	49,76	298	47,67	271

350950205001443P - Censo Demográfico 2024				
Idade	Mulheres		Homens	
	%	#	%	#
0 a 4 anos	2,57	12	2,64	13
5 a 9 anos	2,83	13	2,99	14
10 a 14 anos	2,78	13	2,95	14
15 a 19 anos	2,90	14	3,04	14
20 a 24 anos	3,59	17	3,61	17
25 a 29 anos	3,94	19	3,87	18
30 a 34 anos	4,02	19	3,84	18
35 a 39 anos	4,21	20	3,92	19
40 a 44 anos	4,35	21	3,96	19
45 a 49 anos	3,69	18	3,31	16
50 a 54 anos	3,48	17	3,06	15
55 a 59 anos	3,32	16	2,77	13
60 a 64 anos	3,05	14	2,43	12
65 a 69 anos	2,55	12	1,95	9
70 a 74 anos	1,94	9	1,43	7
75 a 79 anos	1,32	6	0,91	4
80 a 84 anos	0,90	4	0,58	3
85 a 89 anos	0,54	3	0,29	1
90 a 94 anos	0,25	1	0,11	1
95 a 99 anos	0,08	0	0,02	0
100 ou mais	0,01	0	0,00	0
Total	49,76	249	47,67	227

350950205001444P - Censo Demográfico 2024				
Idade	Mulheres		Homens	
	%	#	%	#
0 a 4 anos	2,57	14	2,64	14
5 a 9 anos	2,83	15	2,99	16
10 a 14 anos	2,78	15	2,95	16
15 a 19 anos	2,90	16	3,04	16
20 a 24 anos	3,59	19	3,61	19
25 a 29 anos	3,94	21	3,87	21
30 a 34 anos	4,02	22	3,84	21
35 a 39 anos	4,21	23	3,92	21
40 a 44 anos	4,35	23	3,96	21
45 a 49 anos	3,69	20	3,31	18
50 a 54 anos	3,48	19	3,06	16
55 a 59 anos	3,32	18	2,77	15
60 a 64 anos	3,05	16	2,43	13
65 a 69 anos	2,55	14	1,95	10
70 a 74 anos	1,94	10	1,43	8
75 a 79 anos	1,32	7	0,91	5
80 a 84 anos	0,90	5	0,58	3
85 a 89 anos	0,54	3	0,29	2
90 a 94 anos	0,25	1	0,11	1
95 a 99 anos	0,08	0	0,02	0
100 ou mais	0,01	0	0,00	0
Total	49,76	281	47,67	256

350950205001445P - Censo Demográfico 2024				
Idade	Mulheres		Homens	
	%	#	%	#
0 a 4 anos	2,57	13	2,64	13
5 a 9 anos	2,83	14	2,99	15
10 a 14 anos	2,78	14	2,95	15
15 a 19 anos	2,90	15	3,04	15
20 a 24 anos	3,59	18	3,61	18
25 a 29 anos	3,94	20	3,87	19
30 a 34 anos	4,02	20	3,84	19
35 a 39 anos	4,21	21	3,92	20
40 a 44 anos	4,35	22	3,96	20
45 a 49 anos	3,69	19	3,31	17
50 a 54 anos	3,48	17	3,06	15
55 a 59 anos	3,32	17	2,77	14
60 a 64 anos	3,05	15	2,43	12
65 a 69 anos	2,55	13	1,95	10
70 a 74 anos	1,94	10	1,43	7
75 a 79 anos	1,32	7	0,91	5
80 a 84 anos	0,90	5	0,58	3
85 a 89 anos	0,54	3	0,29	1
90 a 94 anos	0,25	1	0,11	1
95 a 99 anos	0,08	0	0,02	0
100 ou mais	0,01	0	0,00	0
Total	49,76	262	47,67	239

350950205001446P - Censo Demográfico 2024				
Idade	Mulheres		Homens	
	%	#	%	#
0 a 4 anos	2,57	14	2,64	15
5 a 9 anos	2,83	16	2,99	17
10 a 14 anos	2,78	16	2,95	16
15 a 19 anos	2,90	16	3,04	17
20 a 24 anos	3,59	20	3,61	20
25 a 29 anos	3,94	22	3,87	22
30 a 34 anos	4,02	22	3,84	21
35 a 39 anos	4,21	23	3,92	22
40 a 44 anos	4,35	24	3,96	22
45 a 49 anos	3,69	21	3,31	18
50 a 54 anos	3,48	19	3,06	17
55 a 59 anos	3,32	18	2,77	15
60 a 64 anos	3,05	17	2,43	14
65 a 69 anos	2,55	14	1,95	11
70 a 74 anos	1,94	11	1,43	8
75 a 79 anos	1,32	7	0,91	5
80 a 84 anos	0,90	5	0,58	3
85 a 89 anos	0,54	3	0,29	2
90 a 94 anos	0,25	1	0,11	1
95 a 99 anos	0,08	0	0,02	0
100 ou mais	0,01	0	0,00	0
Total	49,76	291	47,67	265

350950205001447P - Censo Demográfico 2024				
Idade	Mulheres		Homens	
	%	#	%	#
0 a 4 anos	2,57	15	2,64	15
5 a 9 anos	2,83	16	2,99	17
10 a 14 anos	2,78	16	2,95	17
15 a 19 anos	2,90	17	3,04	18
20 a 24 anos	3,59	21	3,61	21
25 a 29 anos	3,94	23	3,87	23
30 a 34 anos	4,02	23	3,84	22
35 a 39 anos	4,21	24	3,92	23
40 a 44 anos	4,35	25	3,96	23
45 a 49 anos	3,69	21	3,31	19
50 a 54 anos	3,48	20	3,06	18
55 a 59 anos	3,32	19	2,77	16
60 a 64 anos	3,05	18	2,43	14
65 a 69 anos	2,55	15	1,95	11
70 a 74 anos	1,94	11	1,43	8
75 a 79 anos	1,32	8	0,91	5
80 a 84 anos	0,90	5	0,58	3
85 a 89 anos	0,54	3	0,29	2
90 a 94 anos	0,25	1	0,11	1
95 a 99 anos	0,08	0	0,02	0
100 ou mais	0,01	0	0,00	0
Total	49,76	305	47,67	277

350950205001539P - Censo Demográfico 2024				
Idade	Mulheres		Homens	
	%	#	%	#
0 a 4 anos	2,57	1	2,64	1
5 a 9 anos	2,83	2	2,99	2
10 a 14 anos	2,78	2	2,95	2
15 a 19 anos	2,90	2	3,04	2
20 a 24 anos	3,59	2	3,61	2
25 a 29 anos	3,94	2	3,87	2
30 a 34 anos	4,02	2	3,84	2
35 a 39 anos	4,21	2	3,92	2
40 a 44 anos	4,35	2	3,96	2
45 a 49 anos	3,69	2	3,31	2
50 a 54 anos	3,48	2	3,06	2
55 a 59 anos	3,32	2	2,77	2
60 a 64 anos	3,05	2	2,43	1
65 a 69 anos	2,55	1	1,95	1
70 a 74 anos	1,94	1	1,43	1
75 a 79 anos	1,32	1	0,91	1
80 a 84 anos	0,90	0	0,58	0
85 a 89 anos	0,54	0	0,29	0
90 a 94 anos	0,25	0	0,11	0
95 a 99 anos	0,08	0	0,02	0
100 ou mais	0,01	0	0,00	0
Total	49,76	29	47,67	26

350950205001540P - Censo Demográfico 2024				
Idade	Mulheres		Homens	
	%	#	%	#
0 a 4 anos	2,57	23	2,64	24
5 a 9 anos	2,83	26	2,99	27
10 a 14 anos	2,78	25	2,95	27
15 a 19 anos	2,90	26	3,04	28
20 a 24 anos	3,59	33	3,61	33
25 a 29 anos	3,94	36	3,87	35
30 a 34 anos	4,02	36	3,84	35
35 a 39 anos	4,21	38	3,92	36
40 a 44 anos	4,35	40	3,96	36
45 a 49 anos	3,69	34	3,31	30
50 a 54 anos	3,48	32	3,06	28
55 a 59 anos	3,32	30	2,77	25
60 a 64 anos	3,05	28	2,43	22
65 a 69 anos	2,55	23	1,95	18
70 a 74 anos	1,94	18	1,43	13
75 a 79 anos	1,32	12	0,91	8
80 a 84 anos	0,90	8	0,58	5
85 a 89 anos	0,54	5	0,29	3
90 a 94 anos	0,25	2	0,11	1
95 a 99 anos	0,08	1	0,02	0
100 ou mais	0,01	0	0,00	0
Total	49,76	476	47,67	433

350950205001566P - Censo Demográfico 2024				
Idade	Mulheres		Homens	
	%	#	%	#
0 a 4 anos	2,57	0	2,64	0
5 a 9 anos	2,83	0	2,99	0
10 a 14 anos	2,78	0	2,95	0
15 a 19 anos	2,90	0	3,04	0
20 a 24 anos	3,59	0	3,61	0
25 a 29 anos	3,94	1	3,87	1
30 a 34 anos	4,02	1	3,84	1
35 a 39 anos	4,21	1	3,92	1
40 a 44 anos	4,35	1	3,96	1
45 a 49 anos	3,69	0	3,31	0
50 a 54 anos	3,48	0	3,06	0
55 a 59 anos	3,32	0	2,77	0
60 a 64 anos	3,05	0	2,43	0
65 a 69 anos	2,55	0	1,95	0
70 a 74 anos	1,94	0	1,43	0
75 a 79 anos	1,32	0	0,91	0
80 a 84 anos	0,90	0	0,58	0
85 a 89 anos	0,54	0	0,29	0
90 a 94 anos	0,25	0	0,11	0
95 a 99 anos	0,08	0	0,02	0
100 ou mais	0,01	0	0,00	0
Total	49,76	7	47,67	6

350950205002039P - Censo Demográfico 2024				
Idade	Mulheres		Homens	
	%	#	%	#
0 a 4 anos	2,57	5	2,64	5
5 a 9 anos	2,83	5	2,99	6
10 a 14 anos	2,78	5	2,95	6
15 a 19 anos	2,90	6	3,04	6
20 a 24 anos	3,59	7	3,61	7
25 a 29 anos	3,94	8	3,87	7
30 a 34 anos	4,02	8	3,84	7
35 a 39 anos	4,21	8	3,92	8
40 a 44 anos	4,35	8	3,96	8
45 a 49 anos	3,69	7	3,31	6
50 a 54 anos	3,48	7	3,06	6
55 a 59 anos	3,32	6	2,77	5
60 a 64 anos	3,05	6	2,43	5
65 a 69 anos	2,55	5	1,95	4
70 a 74 anos	1,94	4	1,43	3
75 a 79 anos	1,32	3	0,91	2
80 a 84 anos	0,90	2	0,58	1
85 a 89 anos	0,54	1	0,29	1
90 a 94 anos	0,25	0	0,11	0
95 a 99 anos	0,08	0	0,02	0
100 ou mais	0,01	0	0,00	0
Total	49,76	101	47,67	92

350950205002040P - Censo Demográfico 2024				
Idade	Mulheres		Homens	
	%	#	%	#
0 a 4 anos	2,57	5	2,64	5
5 a 9 anos	2,83	6	2,99	6
10 a 14 anos	2,78	5	2,95	6
15 a 19 anos	2,90	6	3,04	6
20 a 24 anos	3,59	7	3,61	7
25 a 29 anos	3,94	8	3,87	8
30 a 34 anos	4,02	8	3,84	8
35 a 39 anos	4,21	8	3,92	8
40 a 44 anos	4,35	9	3,96	8
45 a 49 anos	3,69	7	3,31	7
50 a 54 anos	3,48	7	3,06	6
55 a 59 anos	3,32	7	2,77	5
60 a 64 anos	3,05	6	2,43	5
65 a 69 anos	2,55	5	1,95	4
70 a 74 anos	1,94	4	1,43	3
75 a 79 anos	1,32	3	0,91	2
80 a 84 anos	0,90	2	0,58	1
85 a 89 anos	0,54	1	0,29	1
90 a 94 anos	0,25	0	0,11	0
95 a 99 anos	0,08	0	0,02	0
100 ou mais	0,01	0	0,00	0
Total	49,76	103	47,67	94

350950205002041P - Censo Demográfico 2024				
Idade	Mulheres		Homens	
	%	#	%	#
0 a 4 anos	2,57	7	2,64	7
5 a 9 anos	2,83	7	2,99	8
10 a 14 anos	2,78	7	2,95	8
15 a 19 anos	2,90	8	3,04	8
20 a 24 anos	3,59	9	3,61	10
25 a 29 anos	3,94	10	3,87	10
30 a 34 anos	4,02	11	3,84	10
35 a 39 anos	4,21	11	3,92	10
40 a 44 anos	4,35	11	3,96	10
45 a 49 anos	3,69	10	3,31	9
50 a 54 anos	3,48	9	3,06	8
55 a 59 anos	3,32	9	2,77	7
60 a 64 anos	3,05	8	2,43	6
65 a 69 anos	2,55	7	1,95	5
70 a 74 anos	1,94	5	1,43	4
75 a 79 anos	1,32	3	0,91	2
80 a 84 anos	0,90	2	0,58	2
85 a 89 anos	0,54	1	0,29	1
90 a 94 anos	0,25	1	0,11	0
95 a 99 anos	0,08	0	0,02	0
100 ou mais	0,01	0	0,00	0
Total	49,76	138	47,67	126

350950205002042P - Censo Demográfico 2024				
Idade	Mulheres		Homens	
	%	#	%	#
0 a 4 anos	2,57	3	2,64	3
5 a 9 anos	2,83	4	2,99	4
10 a 14 anos	2,78	4	2,95	4
15 a 19 anos	2,90	4	3,04	4
20 a 24 anos	3,59	5	3,61	5
25 a 29 anos	3,94	5	3,87	5
30 a 34 anos	4,02	5	3,84	5
35 a 39 anos	4,21	5	3,92	5
40 a 44 anos	4,35	6	3,96	5
45 a 49 anos	3,69	5	3,31	4
50 a 54 anos	3,48	4	3,06	4
55 a 59 anos	3,32	4	2,77	4
60 a 64 anos	3,05	4	2,43	3
65 a 69 anos	2,55	3	1,95	2
70 a 74 anos	1,94	2	1,43	2
75 a 79 anos	1,32	2	0,91	1
80 a 84 anos	0,90	1	0,58	1
85 a 89 anos	0,54	1	0,29	0
90 a 94 anos	0,25	0	0,11	0
95 a 99 anos	0,08	0	0,02	0
100 ou mais	0,01	0	0,00	0
Total	49,76	67	47,67	61

350950205002053P - Censo Demográfico 2024				
Idade	Mulheres		Homens	
	%	#	%	#
0 a 4 anos	2,57	11	2,64	11
5 a 9 anos	2,83	12	2,99	13
10 a 14 anos	2,78	12	2,95	13
15 a 19 anos	2,90	12	3,04	13
20 a 24 anos	3,59	15	3,61	16
25 a 29 anos	3,94	17	3,87	17
30 a 34 anos	4,02	17	3,84	17
35 a 39 anos	4,21	18	3,92	17
40 a 44 anos	4,35	19	3,96	17
45 a 49 anos	3,69	16	3,31	14
50 a 54 anos	3,48	15	3,06	13
55 a 59 anos	3,32	14	2,77	12
60 a 64 anos	3,05	13	2,43	10
65 a 69 anos	2,55	11	1,95	8
70 a 74 anos	1,94	8	1,43	6
75 a 79 anos	1,32	6	0,91	4
80 a 84 anos	0,90	4	0,58	2
85 a 89 anos	0,54	2	0,29	1
90 a 94 anos	0,25	1	0,11	0
95 a 99 anos	0,08	0	0,02	0
100 ou mais	0,01	0	0,00	0
Total	49,76	225	47,67	205

350950205002054P - Censo Demográfico 2024				
Idade	Mulheres		Homens	
	%	#	%	#
0 a 4 anos	2,57	7	2,64	7
5 a 9 anos	2,83	7	2,99	8
10 a 14 anos	2,78	7	2,95	7
15 a 19 anos	2,90	7	3,04	8
20 a 24 anos	3,59	9	3,61	9
25 a 29 anos	3,94	10	3,87	10
30 a 34 anos	4,02	10	3,84	10
35 a 39 anos	4,21	11	3,92	10
40 a 44 anos	4,35	11	3,96	10
45 a 49 anos	3,69	9	3,31	8
50 a 54 anos	3,48	9	3,06	8
55 a 59 anos	3,32	8	2,77	7
60 a 64 anos	3,05	8	2,43	6
65 a 69 anos	2,55	6	1,95	5
70 a 74 anos	1,94	5	1,43	4
75 a 79 anos	1,32	3	0,91	2
80 a 84 anos	0,90	2	0,58	1
85 a 89 anos	0,54	1	0,29	1
90 a 94 anos	0,25	1	0,11	0
95 a 99 anos	0,08	0	0,02	0
100 ou mais	0,01	0	0,00	0
Total	49,76	133	47,67	121

350950205002057P - Censo Demográfico 2024				
Idade	Mulheres		Homens	
	%	#	%	#
0 a 4 anos	2,57	20	2,64	20
5 a 9 anos	2,83	22	2,99	23
10 a 14 anos	2,78	21	2,95	22
15 a 19 anos	2,90	22	3,04	23
20 a 24 anos	3,59	27	3,61	28
25 a 29 anos	3,94	30	3,87	30
30 a 34 anos	4,02	31	3,84	29
35 a 39 anos	4,21	32	3,92	30
40 a 44 anos	4,35	33	3,96	30
45 a 49 anos	3,69	28	3,31	25
50 a 54 anos	3,48	27	3,06	23
55 a 59 anos	3,32	25	2,77	21
60 a 64 anos	3,05	23	2,43	19
65 a 69 anos	2,55	19	1,95	15
70 a 74 anos	1,94	15	1,43	11
75 a 79 anos	1,32	10	0,91	7
80 a 84 anos	0,90	7	0,58	4
85 a 89 anos	0,54	4	0,29	2
90 a 94 anos	0,25	2	0,11	1
95 a 99 anos	0,08	1	0,02	0
100 ou mais	0,01	0	0,00	0
Total	49,76	400	47,67	364

350950205002058P - Censo Demográfico 2024				
Idade	Mulheres		Homens	
	%	#	%	#
0 a 4 anos	2,57	7	2,64	7
5 a 9 anos	2,83	7	2,99	8
10 a 14 anos	2,78	7	2,95	8
15 a 19 anos	2,90	7	3,04	8
20 a 24 anos	3,59	9	3,61	9
25 a 29 anos	3,94	10	3,87	10
30 a 34 anos	4,02	10	3,84	10
35 a 39 anos	4,21	11	3,92	10
40 a 44 anos	4,35	11	3,96	10
45 a 49 anos	3,69	9	3,31	8
50 a 54 anos	3,48	9	3,06	8
55 a 59 anos	3,32	8	2,77	7
60 a 64 anos	3,05	8	2,43	6
65 a 69 anos	2,55	7	1,95	5
70 a 74 anos	1,94	5	1,43	4
75 a 79 anos	1,32	3	0,91	2
80 a 84 anos	0,90	2	0,58	1
85 a 89 anos	0,54	1	0,29	1
90 a 94 anos	0,25	1	0,11	0
95 a 99 anos	0,08	0	0,02	0
100 ou mais	0,01	0	0,00	0
Total	49,76	134	47,67	122

350950205002059P - Censo Demográfico 2024				
Idade	Mulheres		Homens	
	%	#	%	#
0 a 4 anos	2,57	13	2,64	13
5 a 9 anos	2,83	14	2,99	15
10 a 14 anos	2,78	14	2,95	15
15 a 19 anos	2,90	14	3,04	15
20 a 24 anos	3,59	18	3,61	18
25 a 29 anos	3,94	20	3,87	19
30 a 34 anos	4,02	20	3,84	19
35 a 39 anos	4,21	21	3,92	20
40 a 44 anos	4,35	22	3,96	20
45 a 49 anos	3,69	18	3,31	16
50 a 54 anos	3,48	17	3,06	15
55 a 59 anos	3,32	17	2,77	14
60 a 64 anos	3,05	15	2,43	12
65 a 69 anos	2,55	13	1,95	10
70 a 74 anos	1,94	10	1,43	7
75 a 79 anos	1,32	7	0,91	5
80 a 84 anos	0,90	4	0,58	3
85 a 89 anos	0,54	3	0,29	1
90 a 94 anos	0,25	1	0,11	1
95 a 99 anos	0,08	0	0,02	0
100 ou mais	0,01	0	0,00	0
Total	49,76	261	47,67	238

350950205002060P - Censo Demográfico 2024				
Idade	Mulheres		Homens	
	%	#	%	#
0 a 4 anos	2,57	19	2,64	19
5 a 9 anos	2,83	21	2,99	22
10 a 14 anos	2,78	20	2,95	21
15 a 19 anos	2,90	21	3,04	22
20 a 24 anos	3,59	26	3,61	26
25 a 29 anos	3,94	29	3,87	28
30 a 34 anos	4,02	29	3,84	28
35 a 39 anos	4,21	31	3,92	28
40 a 44 anos	4,35	32	3,96	29
45 a 49 anos	3,69	27	3,31	24
50 a 54 anos	3,48	25	3,06	22
55 a 59 anos	3,32	24	2,77	20
60 a 64 anos	3,05	22	2,43	18
65 a 69 anos	2,55	18	1,95	14
70 a 74 anos	1,94	14	1,43	10
75 a 79 anos	1,32	10	0,91	7
80 a 84 anos	0,90	7	0,58	4
85 a 89 anos	0,54	4	0,29	2
90 a 94 anos	0,25	2	0,11	1
95 a 99 anos	0,08	1	0,02	0
100 ou mais	0,01	0	0,00	0
Total	49,76	380	47,67	346

350950205002061P - Censo Demográfico 2024				
Idade	Mulheres		Homens	
	%	#	%	#
0 a 4 anos	2,57	10	2,64	10
5 a 9 anos	2,83	11	2,99	12
10 a 14 anos	2,78	11	2,95	12
15 a 19 anos	2,90	11	3,04	12
20 a 24 anos	3,59	14	3,61	14
25 a 29 anos	3,94	16	3,87	15
30 a 34 anos	4,02	16	3,84	15
35 a 39 anos	4,21	17	3,92	16
40 a 44 anos	4,35	17	3,96	16
45 a 49 anos	3,69	15	3,31	13
50 a 54 anos	3,48	14	3,06	12
55 a 59 anos	3,32	13	2,77	11
60 a 64 anos	3,05	12	2,43	10
65 a 69 anos	2,55	10	1,95	8
70 a 74 anos	1,94	8	1,43	6
75 a 79 anos	1,32	5	0,91	4
80 a 84 anos	0,90	4	0,58	2
85 a 89 anos	0,54	2	0,29	1
90 a 94 anos	0,25	1	0,11	0
95 a 99 anos	0,08	0	0,02	0
100 ou mais	0,01	0	0,00	0
Total	49,76	207	47,67	189

350950205002062P - Censo Demográfico 2024				
Idade	Mulheres		Homens	
	%	#	%	#
0 a 4 anos	2,57	10	2,64	10
5 a 9 anos	2,83	11	2,99	11
10 a 14 anos	2,78	10	2,95	11
15 a 19 anos	2,90	11	3,04	11
20 a 24 anos	3,59	14	3,61	14
25 a 29 anos	3,94	15	3,87	15
30 a 34 anos	4,02	15	3,84	14
35 a 39 anos	4,21	16	3,92	15
40 a 44 anos	4,35	16	3,96	15
45 a 49 anos	3,69	14	3,31	12
50 a 54 anos	3,48	13	3,06	11
55 a 59 anos	3,32	12	2,77	10
60 a 64 anos	3,05	11	2,43	9
65 a 69 anos	2,55	10	1,95	7
70 a 74 anos	1,94	7	1,43	5
75 a 79 anos	1,32	5	0,91	3
80 a 84 anos	0,90	3	0,58	2
85 a 89 anos	0,54	2	0,29	1
90 a 94 anos	0,25	1	0,11	0
95 a 99 anos	0,08	0	0,02	0
100 ou mais	0,01	0	0,00	0
Total	49,76	197	47,67	179

350950205002079P - Censo Demográfico 2024				
Idade	Mulheres		Homens	
	%	#	%	#
0 a 4 anos	2,57	23	2,64	24
5 a 9 anos	2,83	25	2,99	27
10 a 14 anos	2,78	25	2,95	26
15 a 19 anos	2,90	26	3,04	27
20 a 24 anos	3,59	32	3,61	32
25 a 29 anos	3,94	35	3,87	35
30 a 34 anos	4,02	36	3,84	34
35 a 39 anos	4,21	38	3,92	35
40 a 44 anos	4,35	39	3,96	35
45 a 49 anos	3,69	33	3,31	30
50 a 54 anos	3,48	31	3,06	27
55 a 59 anos	3,32	30	2,77	25
60 a 64 anos	3,05	27	2,43	22
65 a 69 anos	2,55	23	1,95	17
70 a 74 anos	1,94	17	1,43	13
75 a 79 anos	1,32	12	0,91	8
80 a 84 anos	0,90	8	0,58	5
85 a 89 anos	0,54	5	0,29	3
90 a 94 anos	0,25	2	0,11	1
95 a 99 anos	0,08	1	0,02	0
100 ou mais	0,01	0	0,00	0
Total	49,76	468	47,67	426

350950205002080P - Censo Demográfico 2024				
Idade	Mulheres		Homens	
	%	#	%	#
0 a 4 anos	2,57	12	2,64	12
5 a 9 anos	2,83	13	2,99	14
10 a 14 anos	2,78	13	2,95	14
15 a 19 anos	2,90	13	3,04	14
20 a 24 anos	3,59	17	3,61	17
25 a 29 anos	3,94	18	3,87	18
30 a 34 anos	4,02	19	3,84	18
35 a 39 anos	4,21	19	3,92	18
40 a 44 anos	4,35	20	3,96	18
45 a 49 anos	3,69	17	3,31	15
50 a 54 anos	3,48	16	3,06	14
55 a 59 anos	3,32	15	2,77	13
60 a 64 anos	3,05	14	2,43	11
65 a 69 anos	2,55	12	1,95	9
70 a 74 anos	1,94	9	1,43	7
75 a 79 anos	1,32	6	0,91	4
80 a 84 anos	0,90	4	0,58	3
85 a 89 anos	0,54	2	0,29	1
90 a 94 anos	0,25	1	0,11	1
95 a 99 anos	0,08	0	0,02	0
100 ou mais	0,01	0	0,00	0
Total	49,76	242	47,67	221

350950205002081P - Censo Demográfico 2024				
Idade	Mulheres		Homens	
	%	#	%	#
0 a 4 anos	2,57	7	2,64	8
5 a 9 anos	2,83	8	2,99	9
10 a 14 anos	2,78	8	2,95	8
15 a 19 anos	2,90	8	3,04	9
20 a 24 anos	3,59	10	3,61	10
25 a 29 anos	3,94	11	3,87	11
30 a 34 anos	4,02	12	3,84	11
35 a 39 anos	4,21	12	3,92	11
40 a 44 anos	4,35	13	3,96	11
45 a 49 anos	3,69	11	3,31	10
50 a 54 anos	3,48	10	3,06	9
55 a 59 anos	3,32	10	2,77	8
60 a 64 anos	3,05	9	2,43	7
65 a 69 anos	2,55	7	1,95	6
70 a 74 anos	1,94	6	1,43	4
75 a 79 anos	1,32	4	0,91	3
80 a 84 anos	0,90	3	0,58	2
85 a 89 anos	0,54	2	0,29	1
90 a 94 anos	0,25	1	0,11	0
95 a 99 anos	0,08	0	0,02	0
100 ou mais	0,01	0	0,00	0
Total	49,76	151	47,67	138

350950205002337P - Censo Demográfico 2024				
Idade	Mulheres		Homens	
	%	#	%	#
0 a 4 anos	2,57	13	2,64	13
5 a 9 anos	2,83	14	2,99	15
10 a 14 anos	2,78	14	2,95	15
15 a 19 anos	2,90	15	3,04	15
20 a 24 anos	3,59	18	3,61	18
25 a 29 anos	3,94	20	3,87	20
30 a 34 anos	4,02	20	3,84	19
35 a 39 anos	4,21	21	3,92	20
40 a 44 anos	4,35	22	3,96	20
45 a 49 anos	3,69	19	3,31	17
50 a 54 anos	3,48	18	3,06	15
55 a 59 anos	3,32	17	2,77	14
60 a 64 anos	3,05	15	2,43	12
65 a 69 anos	2,55	13	1,95	10
70 a 74 anos	1,94	10	1,43	7
75 a 79 anos	1,32	7	0,91	5
80 a 84 anos	0,90	5	0,58	3
85 a 89 anos	0,54	3	0,29	1
90 a 94 anos	0,25	1	0,11	1
95 a 99 anos	0,08	0	0,02	0
100 ou mais	0,01	0	0,00	0
Total	49,76	265	47,67	241

350950205002341P - Censo Demográfico 2024				
Idade	Mulheres		Homens	
	%	#	%	#
0 a 4 anos	2,57	15	2,64	16
5 a 9 anos	2,83	17	2,99	18
10 a 14 anos	2,78	16	2,95	17
15 a 19 anos	2,90	17	3,04	18
20 a 24 anos	3,59	21	3,61	21
25 a 29 anos	3,94	23	3,87	23
30 a 34 anos	4,02	24	3,84	23
35 a 39 anos	4,21	25	3,92	23
40 a 44 anos	4,35	26	3,96	23
45 a 49 anos	3,69	22	3,31	19
50 a 54 anos	3,48	21	3,06	18
55 a 59 anos	3,32	20	2,77	16
60 a 64 anos	3,05	18	2,43	14
65 a 69 anos	2,55	15	1,95	11
70 a 74 anos	1,94	11	1,43	8
75 a 79 anos	1,32	8	0,91	5
80 a 84 anos	0,90	5	0,58	3
85 a 89 anos	0,54	3	0,29	2
90 a 94 anos	0,25	1	0,11	1
95 a 99 anos	0,08	0	0,02	0
100 ou mais	0,01	0	0,00	0
Total	49,76	308	47,67	281

350950205002342P - Censo Demográfico 2024				
Idade	Mulheres		Homens	
	%	#	%	#
0 a 4 anos	2,57	9	2,64	9
5 a 9 anos	2,83	10	2,99	10
10 a 14 anos	2,78	9	2,95	10
15 a 19 anos	2,90	10	3,04	10
20 a 24 anos	3,59	12	3,61	12
25 a 29 anos	3,94	13	3,87	13
30 a 34 anos	4,02	13	3,84	13
35 a 39 anos	4,21	14	3,92	13
40 a 44 anos	4,35	15	3,96	13
45 a 49 anos	3,69	12	3,31	11
50 a 54 anos	3,48	12	3,06	10
55 a 59 anos	3,32	11	2,77	9
60 a 64 anos	3,05	10	2,43	8
65 a 69 anos	2,55	9	1,95	7
70 a 74 anos	1,94	7	1,43	5
75 a 79 anos	1,32	4	0,91	3
80 a 84 anos	0,90	3	0,58	2
85 a 89 anos	0,54	2	0,29	1
90 a 94 anos	0,25	1	0,11	0
95 a 99 anos	0,08	0	0,02	0
100 ou mais	0,01	0	0,00	0
Total	49,76	176	47,67	160

350950205002343P - Censo Demográfico 2024				
Idade	Mulheres		Homens	
	%	#	%	#
0 a 4 anos	2,57	11	2,64	11
5 a 9 anos	2,83	12	2,99	13
10 a 14 anos	2,78	12	2,95	13
15 a 19 anos	2,90	12	3,04	13
20 a 24 anos	3,59	15	3,61	15
25 a 29 anos	3,94	17	3,87	17
30 a 34 anos	4,02	17	3,84	16
35 a 39 anos	4,21	18	3,92	17
40 a 44 anos	4,35	19	3,96	17
45 a 49 anos	3,69	16	3,31	14
50 a 54 anos	3,48	15	3,06	13
55 a 59 anos	3,32	14	2,77	12
60 a 64 anos	3,05	13	2,43	10
65 a 69 anos	2,55	11	1,95	8
70 a 74 anos	1,94	8	1,43	6
75 a 79 anos	1,32	6	0,91	4
80 a 84 anos	0,90	4	0,58	2
85 a 89 anos	0,54	2	0,29	1
90 a 94 anos	0,25	1	0,11	0
95 a 99 anos	0,08	0	0,02	0
100 ou mais	0,01	0	0,00	0
Total	49,76	224	47,67	204

350950205002343P - Censo Demográfico 2024				
Idade	Mulheres		Homens	
	%	#	%	#
0 a 4 anos	2,57	11	2,64	11
5 a 9 anos	2,83	12	2,99	13
10 a 14 anos	2,78	12	2,95	13
15 a 19 anos	2,90	12	3,04	13
20 a 24 anos	3,59	15	3,61	15
25 a 29 anos	3,94	17	3,87	17
30 a 34 anos	4,02	17	3,84	16
35 a 39 anos	4,21	18	3,92	17
40 a 44 anos	4,35	19	3,96	17
45 a 49 anos	3,69	16	3,31	14
50 a 54 anos	3,48	15	3,06	13
55 a 59 anos	3,32	14	2,77	12
60 a 64 anos	3,05	13	2,43	10
65 a 69 anos	2,55	11	1,95	8
70 a 74 anos	1,94	8	1,43	6
75 a 79 anos	1,32	6	0,91	4
80 a 84 anos	0,90	4	0,58	2
85 a 89 anos	0,54	2	0,29	1
90 a 94 anos	0,25	1	0,11	0
95 a 99 anos	0,08	0	0,02	0
100 ou mais	0,01	0	0,00	0
Total	49,76	224	47,67	204

350950205002344P - Censo Demográfico 2024				
Idade	Mulheres		Homens	
	%	#	%	#
0 a 4 anos	2,57	9	2,64	9
5 a 9 anos	2,83	10	2,99	10
10 a 14 anos	2,78	10	2,95	10
15 a 19 anos	2,90	10	3,04	10
20 a 24 anos	3,59	12	3,61	12
25 a 29 anos	3,94	14	3,87	13
30 a 34 anos	4,02	14	3,84	13
35 a 39 anos	4,21	15	3,92	14
40 a 44 anos	4,35	15	3,96	14
45 a 49 anos	3,69	13	3,31	11
50 a 54 anos	3,48	12	3,06	11
55 a 59 anos	3,32	11	2,77	10
60 a 64 anos	3,05	11	2,43	8
65 a 69 anos	2,55	9	1,95	7
70 a 74 anos	1,94	7	1,43	5
75 a 79 anos	1,32	5	0,91	3
80 a 84 anos	0,90	3	0,58	2
85 a 89 anos	0,54	2	0,29	1
90 a 94 anos	0,25	1	0,11	0
95 a 99 anos	0,08	0	0,02	0
100 ou mais	0,01	0	0,00	0
Total	49,76	181	47,67	164

350950205002345P - Censo Demográfico 2024				
Idade	Mulheres		Homens	
	%	#	%	#
0 a 4 anos	2,57	11	2,64	11
5 a 9 anos	2,83	12	2,99	13
10 a 14 anos	2,78	12	2,95	12
15 a 19 anos	2,90	12	3,04	13
20 a 24 anos	3,59	15	3,61	15
25 a 29 anos	3,94	17	3,87	16
30 a 34 anos	4,02	17	3,84	16
35 a 39 anos	4,21	18	3,92	17
40 a 44 anos	4,35	18	3,96	17
45 a 49 anos	3,69	16	3,31	14
50 a 54 anos	3,48	15	3,06	13
55 a 59 anos	3,32	14	2,77	12
60 a 64 anos	3,05	13	2,43	10
65 a 69 anos	2,55	11	1,95	8
70 a 74 anos	1,94	8	1,43	6
75 a 79 anos	1,32	6	0,91	4
80 a 84 anos	0,90	4	0,58	2
85 a 89 anos	0,54	2	0,29	1
90 a 94 anos	0,25	1	0,11	0
95 a 99 anos	0,08	0	0,02	0
100 ou mais	0,01	0	0,00	0
Total	49,76	222	47,67	202

350950205002346P - Censo Demográfico 2024				
Idade	Mulheres		Homens	
	%	#	%	#
0 a 4 anos	2,57	24	2,64	24
5 a 9 anos	2,83	26	2,99	28
10 a 14 anos	2,78	26	2,95	27
15 a 19 anos	2,90	27	3,04	28
20 a 24 anos	3,59	33	3,61	33
25 a 29 anos	3,94	36	3,87	36
30 a 34 anos	4,02	37	3,84	35
35 a 39 anos	4,21	39	3,92	36
40 a 44 anos	4,35	40	3,96	37
45 a 49 anos	3,69	34	3,31	31
50 a 54 anos	3,48	32	3,06	28
55 a 59 anos	3,32	31	2,77	26
60 a 64 anos	3,05	28	2,43	22
65 a 69 anos	2,55	24	1,95	18
70 a 74 anos	1,94	18	1,43	13
75 a 79 anos	1,32	12	0,91	8
80 a 84 anos	0,90	8	0,58	5
85 a 89 anos	0,54	5	0,29	3
90 a 94 anos	0,25	2	0,11	1
95 a 99 anos	0,08	1	0,02	0
100 ou mais	0,01	0	0,00	0
Total	49,76	483	47,67	440

350950205002347P - Censo Demográfico 2024				
Idade	Mulheres		Homens	
	%	#	%	#
0 a 4 anos	2,57	5	2,64	5
5 a 9 anos	2,83	5	2,99	6
10 a 14 anos	2,78	5	2,95	5
15 a 19 anos	2,90	5	3,04	6
20 a 24 anos	3,59	7	3,61	7
25 a 29 anos	3,94	7	3,87	7
30 a 34 anos	4,02	7	3,84	7
35 a 39 anos	4,21	8	3,92	7
40 a 44 anos	4,35	8	3,96	7
45 a 49 anos	3,69	7	3,31	6
50 a 54 anos	3,48	6	3,06	6
55 a 59 anos	3,32	6	2,77	5
60 a 64 anos	3,05	6	2,43	5
65 a 69 anos	2,55	5	1,95	4
70 a 74 anos	1,94	4	1,43	3
75 a 79 anos	1,32	2	0,91	2
80 a 84 anos	0,90	2	0,58	1
85 a 89 anos	0,54	1	0,29	1
90 a 94 anos	0,25	0	0,11	0
95 a 99 anos	0,08	0	0,02	0
100 ou mais	0,01	0	0,00	0
Total	49,76	97	47,67	88

350950205002361P - Censo Demográfico 2024				
Idade	Mulheres		Homens	
	%	#	%	#
0 a 4 anos	2,57	17	2,64	17
5 a 9 anos	2,83	19	2,99	20
10 a 14 anos	2,78	18	2,95	19
15 a 19 anos	2,90	19	3,04	20
20 a 24 anos	3,59	24	3,61	24
25 a 29 anos	3,94	26	3,87	26
30 a 34 anos	4,02	26	3,84	25
35 a 39 anos	4,21	28	3,92	26
40 a 44 anos	4,35	29	3,96	26
45 a 49 anos	3,69	24	3,31	22
50 a 54 anos	3,48	23	3,06	20
55 a 59 anos	3,32	22	2,77	18
60 a 64 anos	3,05	20	2,43	16
65 a 69 anos	2,55	17	1,95	13
70 a 74 anos	1,94	13	1,43	9
75 a 79 anos	1,32	9	0,91	6
80 a 84 anos	0,90	6	0,58	4
85 a 89 anos	0,54	4	0,29	2
90 a 94 anos	0,25	2	0,11	1
95 a 99 anos	0,08	1	0,02	0
100 ou mais	0,01	0	0,00	0
Total	49,76	345	47,67	315

350950205002362P - Censo Demográfico 2024				
Idade	Mulheres		Homens	
	%	#	%	#
0 a 4 anos	2,57	9	2,64	10
5 a 9 anos	2,83	10	2,99	11
10 a 14 anos	2,78	10	2,95	11
15 a 19 anos	2,90	11	3,04	11
20 a 24 anos	3,59	13	3,61	13
25 a 29 anos	3,94	14	3,87	14
30 a 34 anos	4,02	15	3,84	14
35 a 39 anos	4,21	15	3,92	14
40 a 44 anos	4,35	16	3,96	14
45 a 49 anos	3,69	13	3,31	12
50 a 54 anos	3,48	13	3,06	11
55 a 59 anos	3,32	12	2,77	10
60 a 64 anos	3,05	11	2,43	9
65 a 69 anos	2,55	9	1,95	7
70 a 74 anos	1,94	7	1,43	5
75 a 79 anos	1,32	5	0,91	3
80 a 84 anos	0,90	3	0,58	2
85 a 89 anos	0,54	2	0,29	1
90 a 94 anos	0,25	1	0,11	0
95 a 99 anos	0,08	0	0,02	0
100 ou mais	0,01	0	0,00	0
Total	49,76	190	47,67	173

350950205002363P - Censo Demográfico 2024				
Idade	Mulheres		Homens	
	%	#	%	#
0 a 4 anos	2,57	0	2,64	0
5 a 9 anos	2,83	0	2,99	0
10 a 14 anos	2,78	0	2,95	0
15 a 19 anos	2,90	0	3,04	0
20 a 24 anos	3,59	0	3,61	0
25 a 29 anos	3,94	0	3,87	0
30 a 34 anos	4,02	0	3,84	0
35 a 39 anos	4,21	0	3,92	0
40 a 44 anos	4,35	0	3,96	0
45 a 49 anos	3,69	0	3,31	0
50 a 54 anos	3,48	0	3,06	0
55 a 59 anos	3,32	0	2,77	0
60 a 64 anos	3,05	0	2,43	0
65 a 69 anos	2,55	0	1,95	0
70 a 74 anos	1,94	0	1,43	0
75 a 79 anos	1,32	0	0,91	0
80 a 84 anos	0,90	0	0,58	0
85 a 89 anos	0,54	0	0,29	0
90 a 94 anos	0,25	0	0,11	0
95 a 99 anos	0,08	0	0,02	0
100 ou mais	0,01	0	0,00	0
Total	49,76	0	47,67	0

350950205002364P - Censo Demográfico 2024				
Idade	Mulheres		Homens	
	%	#	%	#
0 a 4 anos	2,57	7	2,64	8
5 a 9 anos	2,83	8	2,99	9
10 a 14 anos	2,78	8	2,95	8
15 a 19 anos	2,90	8	3,04	9
20 a 24 anos	3,59	10	3,61	10
25 a 29 anos	3,94	11	3,87	11
30 a 34 anos	4,02	11	3,84	11
35 a 39 anos	4,21	12	3,92	11
40 a 44 anos	4,35	12	3,96	11
45 a 49 anos	3,69	11	3,31	9
50 a 54 anos	3,48	10	3,06	9
55 a 59 anos	3,32	9	2,77	8
60 a 64 anos	3,05	9	2,43	7
65 a 69 anos	2,55	7	1,95	6
70 a 74 anos	1,94	6	1,43	4
75 a 79 anos	1,32	4	0,91	3
80 a 84 anos	0,90	3	0,58	2
85 a 89 anos	0,54	2	0,29	1
90 a 94 anos	0,25	1	0,11	0
95 a 99 anos	0,08	0	0,02	0
100 ou mais	0,01	0	0,00	0
Total	49,76	149	47,67	136

350950205002365P - Censo Demográfico 2024				
Idade	Mulheres		Homens	
	%	#	%	#
0 a 4 anos	2,57	4	2,64	4
5 a 9 anos	2,83	4	2,99	4
10 a 14 anos	2,78	4	2,95	4
15 a 19 anos	2,90	4	3,04	4
20 a 24 anos	3,59	5	3,61	5
25 a 29 anos	3,94	5	3,87	5
30 a 34 anos	4,02	6	3,84	5
35 a 39 anos	4,21	6	3,92	5
40 a 44 anos	4,35	6	3,96	5
45 a 49 anos	3,69	5	3,31	5
50 a 54 anos	3,48	5	3,06	4
55 a 59 anos	3,32	5	2,77	4
60 a 64 anos	3,05	4	2,43	3
65 a 69 anos	2,55	4	1,95	3
70 a 74 anos	1,94	3	1,43	2
75 a 79 anos	1,32	2	0,91	1
80 a 84 anos	0,90	1	0,58	1
85 a 89 anos	0,54	1	0,29	0
90 a 94 anos	0,25	0	0,11	0
95 a 99 anos	0,08	0	0,02	0
100 ou mais	0,01	0	0,00	0
Total	49,76	72	47,67	66

350950205002366P - Censo Demográfico 2024				
Idade	Mulheres		Homens	
	%	#	%	#
0 a 4 anos	2,57	12	2,64	12
5 a 9 anos	2,83	13	2,99	14
10 a 14 anos	2,78	13	2,95	13
15 a 19 anos	2,90	13	3,04	14
20 a 24 anos	3,59	16	3,61	16
25 a 29 anos	3,94	18	3,87	18
30 a 34 anos	4,02	18	3,84	18
35 a 39 anos	4,21	19	3,92	18
40 a 44 anos	4,35	20	3,96	18
45 a 49 anos	3,69	17	3,31	15
50 a 54 anos	3,48	16	3,06	14
55 a 59 anos	3,32	15	2,77	13
60 a 64 anos	3,05	14	2,43	11
65 a 69 anos	2,55	12	1,95	9
70 a 74 anos	1,94	9	1,43	7
75 a 79 anos	1,32	6	0,91	4
80 a 84 anos	0,90	4	0,58	3
85 a 89 anos	0,54	2	0,29	1
90 a 94 anos	0,25	1	0,11	0
95 a 99 anos	0,08	0	0,02	0
100 ou mais	0,01	0	0,00	0
Total	49,76	239	47,67	217

350950205002367P - Censo Demográfico 2024				
Idade	Mulheres		Homens	
	%	#	%	#
0 a 4 anos	2,57	5	2,64	5
5 a 9 anos	2,83	5	2,99	6
10 a 14 anos	2,78	5	2,95	6
15 a 19 anos	2,90	6	3,04	6
20 a 24 anos	3,59	7	3,61	7
25 a 29 anos	3,94	8	3,87	7
30 a 34 anos	4,02	8	3,84	7
35 a 39 anos	4,21	8	3,92	8
40 a 44 anos	4,35	8	3,96	8
45 a 49 anos	3,69	7	3,31	6
50 a 54 anos	3,48	7	3,06	6
55 a 59 anos	3,32	6	2,77	5
60 a 64 anos	3,05	6	2,43	5
65 a 69 anos	2,55	5	1,95	4
70 a 74 anos	1,94	4	1,43	3
75 a 79 anos	1,32	3	0,91	2
80 a 84 anos	0,90	2	0,58	1
85 a 89 anos	0,54	1	0,29	1
90 a 94 anos	0,25	0	0,11	0
95 a 99 anos	0,08	0	0,02	0
100 ou mais	0,01	0	0,00	0
Total	49,76	101	47,67	92

350950205002368P - Censo Demográfico 2024				
Idade	Mulheres		Homens	
	%	#	%	#
0 a 4 anos	2,57	15	2,64	16
5 a 9 anos	2,83	17	2,99	18
10 a 14 anos	2,78	16	2,95	17
15 a 19 anos	2,90	17	3,04	18
20 a 24 anos	3,59	21	3,61	21
25 a 29 anos	3,94	23	3,87	23
30 a 34 anos	4,02	24	3,84	23
35 a 39 anos	4,21	25	3,92	23
40 a 44 anos	4,35	26	3,96	23
45 a 49 anos	3,69	22	3,31	20
50 a 54 anos	3,48	21	3,06	18
55 a 59 anos	3,32	20	2,77	16
60 a 64 anos	3,05	18	2,43	14
65 a 69 anos	2,55	15	1,95	12
70 a 74 anos	1,94	11	1,43	8
75 a 79 anos	1,32	8	0,91	5
80 a 84 anos	0,90	5	0,58	3
85 a 89 anos	0,54	3	0,29	2
90 a 94 anos	0,25	1	0,11	1
95 a 99 anos	0,08	0	0,02	0
100 ou mais	0,01	0	0,00	0
Total	49,76	309	47,67	281

350950205002369P - Censo Demográfico 2024				
Idade	Mulheres		Homens	
	%	#	%	#
0 a 4 anos	2,57	1	2,64	1
5 a 9 anos	2,83	1	2,99	1
10 a 14 anos	2,78	1	2,95	1
15 a 19 anos	2,90	1	3,04	1
20 a 24 anos	3,59	2	3,61	2
25 a 29 anos	3,94	2	3,87	2
30 a 34 anos	4,02	2	3,84	2
35 a 39 anos	4,21	2	3,92	2
40 a 44 anos	4,35	2	3,96	2
45 a 49 anos	3,69	2	3,31	2
50 a 54 anos	3,48	2	3,06	1
55 a 59 anos	3,32	2	2,77	1
60 a 64 anos	3,05	1	2,43	1
65 a 69 anos	2,55	1	1,95	1
70 a 74 anos	1,94	1	1,43	1
75 a 79 anos	1,32	1	0,91	0
80 a 84 anos	0,90	0	0,58	0
85 a 89 anos	0,54	0	0,29	0
90 a 94 anos	0,25	0	0,11	0
95 a 99 anos	0,08	0	0,02	0
100 ou mais	0,01	0	0,00	0
Total	49,76	24	47,67	22

350950205002420P - Censo Demográfico 2024				
Idade	Mulheres		Homens	
	%	#	%	#
0 a 4 anos	2,57	16	2,64	17
5 a 9 anos	2,83	18	2,99	19
10 a 14 anos	2,78	17	2,95	19
15 a 19 anos	2,90	18	3,04	19
20 a 24 anos	3,59	23	3,61	23
25 a 29 anos	3,94	25	3,87	24
30 a 34 anos	4,02	25	3,84	24
35 a 39 anos	4,21	26	3,92	25
40 a 44 anos	4,35	27	3,96	25
45 a 49 anos	3,69	23	3,31	21
50 a 54 anos	3,48	22	3,06	19
55 a 59 anos	3,32	21	2,77	17
60 a 64 anos	3,05	19	2,43	15
65 a 69 anos	2,55	16	1,95	12
70 a 74 anos	1,94	12	1,43	9
75 a 79 anos	1,32	8	0,91	6
80 a 84 anos	0,90	6	0,58	4
85 a 89 anos	0,54	3	0,29	2
90 a 94 anos	0,25	2	0,11	1
95 a 99 anos	0,08	0	0,02	0
100 ou mais	0,01	0	0,00	0
Total	49,76	329	47,67	300

350950205002421P - Censo Demográfico 2024				
Idade	Mulheres		Homens	
	%	#	%	#
0 a 4 anos	2,57	7	2,64	7
5 a 9 anos	2,83	8	2,99	8
10 a 14 anos	2,78	8	2,95	8
15 a 19 anos	2,90	8	3,04	8
20 a 24 anos	3,59	10	3,61	10
25 a 29 anos	3,94	11	3,87	11
30 a 34 anos	4,02	11	3,84	11
35 a 39 anos	4,21	12	3,92	11
40 a 44 anos	4,35	12	3,96	11
45 a 49 anos	3,69	10	3,31	9
50 a 54 anos	3,48	10	3,06	8
55 a 59 anos	3,32	9	2,77	8
60 a 64 anos	3,05	8	2,43	7
65 a 69 anos	2,55	7	1,95	5
70 a 74 anos	1,94	5	1,43	4
75 a 79 anos	1,32	4	0,91	3
80 a 84 anos	0,90	2	0,58	2
85 a 89 anos	0,54	1	0,29	1
90 a 94 anos	0,25	1	0,11	0
95 a 99 anos	0,08	0	0,02	0
100 ou mais	0,01	0	0,00	0
Total	49,76	145	47,67	132

350950205002422P - Censo Demográfico 2024				
Idade	Mulheres		Homens	
	%	#	%	#
0 a 4 anos	2,57	9	2,64	10
5 a 9 anos	2,83	10	2,99	11
10 a 14 anos	2,78	10	2,95	11
15 a 19 anos	2,90	11	3,04	11
20 a 24 anos	3,59	13	3,61	13
25 a 29 anos	3,94	15	3,87	14
30 a 34 anos	4,02	15	3,84	14
35 a 39 anos	4,21	15	3,92	14
40 a 44 anos	4,35	16	3,96	15
45 a 49 anos	3,69	14	3,31	12
50 a 54 anos	3,48	13	3,06	11
55 a 59 anos	3,32	12	2,77	10
60 a 64 anos	3,05	11	2,43	9
65 a 69 anos	2,55	9	1,95	7
70 a 74 anos	1,94	7	1,43	5
75 a 79 anos	1,32	5	0,91	3
80 a 84 anos	0,90	3	0,58	2
85 a 89 anos	0,54	2	0,29	1
90 a 94 anos	0,25	1	0,11	0
95 a 99 anos	0,08	0	0,02	0
100 ou mais	0,01	0	0,00	0
Total	49,76	193	47,67	176

350950205002423P - Censo Demográfico 2024				
Idade	Mulheres		Homens	
	%	#	%	#
0 a 4 anos	2,57	20	2,64	20
5 a 9 anos	2,83	22	2,99	23
10 a 14 anos	2,78	22	2,95	23
15 a 19 anos	2,90	22	3,04	23
20 a 24 anos	3,59	28	3,61	28
25 a 29 anos	3,94	30	3,87	30
30 a 34 anos	4,02	31	3,84	30
35 a 39 anos	4,21	33	3,92	30
40 a 44 anos	4,35	34	3,96	31
45 a 49 anos	3,69	29	3,31	26
50 a 54 anos	3,48	27	3,06	24
55 a 59 anos	3,32	26	2,77	21
60 a 64 anos	3,05	24	2,43	19
65 a 69 anos	2,55	20	1,95	15
70 a 74 anos	1,94	15	1,43	11
75 a 79 anos	1,32	10	0,91	7
80 a 84 anos	0,90	7	0,58	4
85 a 89 anos	0,54	4	0,29	2
90 a 94 anos	0,25	2	0,11	1
95 a 99 anos	0,08	1	0,02	0
100 ou mais	0,01	0	0,00	0
Total	49,76	404	47,67	368

350950205002424P - Censo Demográfico 2024				
Idade	Mulheres		Homens	
	%	#	%	#
0 a 4 anos	2,57	11	2,64	12
5 a 9 anos	2,83	12	2,99	13
10 a 14 anos	2,78	12	2,95	13
15 a 19 anos	2,90	13	3,04	13
20 a 24 anos	3,59	16	3,61	16
25 a 29 anos	3,94	17	3,87	17
30 a 34 anos	4,02	18	3,84	17
35 a 39 anos	4,21	19	3,92	17
40 a 44 anos	4,35	19	3,96	17
45 a 49 anos	3,69	16	3,31	15
50 a 54 anos	3,48	15	3,06	13
55 a 59 anos	3,32	15	2,77	12
60 a 64 anos	3,05	13	2,43	11
65 a 69 anos	2,55	11	1,95	9
70 a 74 anos	1,94	9	1,43	6
75 a 79 anos	1,32	6	0,91	4
80 a 84 anos	0,90	4	0,58	3
85 a 89 anos	0,54	2	0,29	1
90 a 94 anos	0,25	1	0,11	0
95 a 99 anos	0,08	0	0,02	0
100 ou mais	0,01	0	0,00	0
Total	49,76	231	47,67	210

350950205002425P - Censo Demográfico 2024				
Idade	Mulheres		Homens	
	%	#	%	#
0 a 4 anos	2,57	8	2,64	8
5 a 9 anos	2,83	8	2,99	9
10 a 14 anos	2,78	8	2,95	9
15 a 19 anos	2,90	9	3,04	9
20 a 24 anos	3,59	11	3,61	11
25 a 29 anos	3,94	12	3,87	12
30 a 34 anos	4,02	12	3,84	12
35 a 39 anos	4,21	13	3,92	12
40 a 44 anos	4,35	13	3,96	12
45 a 49 anos	3,69	11	3,31	10
50 a 54 anos	3,48	10	3,06	9
55 a 59 anos	3,32	10	2,77	8
60 a 64 anos	3,05	9	2,43	7
65 a 69 anos	2,55	8	1,95	6
70 a 74 anos	1,94	6	1,43	4
75 a 79 anos	1,32	4	0,91	3
80 a 84 anos	0,90	3	0,58	2
85 a 89 anos	0,54	2	0,29	1
90 a 94 anos	0,25	1	0,11	0
95 a 99 anos	0,08	0	0,02	0
100 ou mais	0,01	0	0,00	0
Total	49,76	157	47,67	143

350950205002437P - Censo Demográfico 2024				
Idade	Mulheres		Homens	
	%	#	%	#
0 a 4 anos	2,57	14	2,64	15
5 a 9 anos	2,83	16	2,99	17
10 a 14 anos	2,78	16	2,95	16
15 a 19 anos	2,90	16	3,04	17
20 a 24 anos	3,59	20	3,61	20
25 a 29 anos	3,94	22	3,87	22
30 a 34 anos	4,02	22	3,84	22
35 a 39 anos	4,21	24	3,92	22
40 a 44 anos	4,35	24	3,96	22
45 a 49 anos	3,69	21	3,31	19
50 a 54 anos	3,48	19	3,06	17
55 a 59 anos	3,32	19	2,77	15
60 a 64 anos	3,05	17	2,43	14
65 a 69 anos	2,55	14	1,95	11
70 a 74 anos	1,94	11	1,43	8
75 a 79 anos	1,32	7	0,91	5
80 a 84 anos	0,90	5	0,58	3
85 a 89 anos	0,54	3	0,29	2
90 a 94 anos	0,25	1	0,11	1
95 a 99 anos	0,08	0	0,02	0
100 ou mais	0,01	0	0,00	0
Total	49,76	293	47,67	267

350950205002438P - Censo Demográfico 2024				
Idade	Mulheres		Homens	
	%	#	%	#
0 a 4 anos	2,57	11	2,64	11
5 a 9 anos	2,83	12	2,99	13
10 a 14 anos	2,78	12	2,95	13
15 a 19 anos	2,90	12	3,04	13
20 a 24 anos	3,59	15	3,61	15
25 a 29 anos	3,94	17	3,87	16
30 a 34 anos	4,02	17	3,84	16
35 a 39 anos	4,21	18	3,92	17
40 a 44 anos	4,35	18	3,96	17
45 a 49 anos	3,69	16	3,31	14
50 a 54 anos	3,48	15	3,06	13
55 a 59 anos	3,32	14	2,77	12
60 a 64 anos	3,05	13	2,43	10
65 a 69 anos	2,55	11	1,95	8
70 a 74 anos	1,94	8	1,43	6
75 a 79 anos	1,32	6	0,91	4
80 a 84 anos	0,90	4	0,58	2
85 a 89 anos	0,54	2	0,29	1
90 a 94 anos	0,25	1	0,11	0
95 a 99 anos	0,08	0	0,02	0
100 ou mais	0,01	0	0,00	0
Total	49,76	222	47,67	202

350950205002441P - Censo Demográfico 2024				
Idade	Mulheres		Homens	
	%	#	%	#
0 a 4 anos	2,57	13	2,64	14
5 a 9 anos	2,83	15	2,99	16
10 a 14 anos	2,78	14	2,95	15
15 a 19 anos	2,90	15	3,04	16
20 a 24 anos	3,59	19	3,61	19
25 a 29 anos	3,94	21	3,87	20
30 a 34 anos	4,02	21	3,84	20
35 a 39 anos	4,21	22	3,92	20
40 a 44 anos	4,35	23	3,96	21
45 a 49 anos	3,69	19	3,31	17
50 a 54 anos	3,48	18	3,06	16
55 a 59 anos	3,32	17	2,77	14
60 a 64 anos	3,05	16	2,43	13
65 a 69 anos	2,55	13	1,95	10
70 a 74 anos	1,94	10	1,43	7
75 a 79 anos	1,32	7	0,91	5
80 a 84 anos	0,90	5	0,58	3
85 a 89 anos	0,54	3	0,29	1
90 a 94 anos	0,25	1	0,11	1
95 a 99 anos	0,08	0	0,02	0
100 ou mais	0,01	0	0,00	0
Total	49,76	272	47,67	248

350950205002442P - Censo Demográfico 2024				
Idade	Mulheres		Homens	
	%	#	%	#
0 a 4 anos	2,57	13	2,64	13
5 a 9 anos	2,83	14	2,99	15
10 a 14 anos	2,78	14	2,95	15
15 a 19 anos	2,90	14	3,04	15
20 a 24 anos	3,59	18	3,61	18
25 a 29 anos	3,94	20	3,87	19
30 a 34 anos	4,02	20	3,84	19
35 a 39 anos	4,21	21	3,92	19
40 a 44 anos	4,35	22	3,96	20
45 a 49 anos	3,69	18	3,31	16
50 a 54 anos	3,48	17	3,06	15
55 a 59 anos	3,32	16	2,77	14
60 a 64 anos	3,05	15	2,43	12
65 a 69 anos	2,55	13	1,95	10
70 a 74 anos	1,94	10	1,43	7
75 a 79 anos	1,32	7	0,91	5
80 a 84 anos	0,90	4	0,58	3
85 a 89 anos	0,54	3	0,29	1
90 a 94 anos	0,25	1	0,11	1
95 a 99 anos	0,08	0	0,02	0
100 ou mais	0,01	0	0,00	0
Total	49,76	260	47,67	237

350950205002443P - Censo Demográfico 2024				
Idade	Mulheres		Homens	
	%	#	%	#
0 a 4 anos	2,57	0	2,64	0
5 a 9 anos	2,83	0	2,99	0
10 a 14 anos	2,78	0	2,95	0
15 a 19 anos	2,90	0	3,04	0
20 a 24 anos	3,59	0	3,61	0
25 a 29 anos	3,94	0	3,87	0
30 a 34 anos	4,02	0	3,84	0
35 a 39 anos	4,21	0	3,92	0
40 a 44 anos	4,35	0	3,96	0
45 a 49 anos	3,69	0	3,31	0
50 a 54 anos	3,48	0	3,06	0
55 a 59 anos	3,32	0	2,77	0
60 a 64 anos	3,05	0	2,43	0
65 a 69 anos	2,55	0	1,95	0
70 a 74 anos	1,94	0	1,43	0
75 a 79 anos	1,32	0	0,91	0
80 a 84 anos	0,90	0	0,58	0
85 a 89 anos	0,54	0	0,29	0
90 a 94 anos	0,25	0	0,11	0
95 a 99 anos	0,08	0	0,02	0
100 ou mais	0,01	0	0,00	0
Total	49,76	0	47,67	0

350950205002444P - Censo Demográfico 2024				
Idade	Mulheres		Homens	
	%	#	%	#
0 a 4 anos	2,57	17	2,64	17
5 a 9 anos	2,83	18	2,99	19
10 a 14 anos	2,78	18	2,95	19
15 a 19 anos	2,90	19	3,04	20
20 a 24 anos	3,59	23	3,61	23
25 a 29 anos	3,94	25	3,87	25
30 a 34 anos	4,02	26	3,84	25
35 a 39 anos	4,21	27	3,92	25
40 a 44 anos	4,35	28	3,96	26
45 a 49 anos	3,69	24	3,31	21
50 a 54 anos	3,48	23	3,06	20
55 a 59 anos	3,32	21	2,77	18
60 a 64 anos	3,05	20	2,43	16
65 a 69 anos	2,55	16	1,95	13
70 a 74 anos	1,94	13	1,43	9
75 a 79 anos	1,32	9	0,91	6
80 a 84 anos	0,90	6	0,58	4
85 a 89 anos	0,54	3	0,29	2
90 a 94 anos	0,25	2	0,11	1
95 a 99 anos	0,08	1	0,02	0
100 ou mais	0,01	0	0,00	0
Total	49,76	338	47,67	308

350950205002475P - Censo Demográfico 2024				
Idade	Mulheres		Homens	
	%	#	%	#
0 a 4 anos	2,57	3	2,64	3
5 a 9 anos	2,83	3	2,99	3
10 a 14 anos	2,78	3	2,95	3
15 a 19 anos	2,90	3	3,04	3
20 a 24 anos	3,59	4	3,61	4
25 a 29 anos	3,94	4	3,87	4
30 a 34 anos	4,02	4	3,84	4
35 a 39 anos	4,21	4	3,92	4
40 a 44 anos	4,35	4	3,96	4
45 a 49 anos	3,69	4	3,31	3
50 a 54 anos	3,48	4	3,06	3
55 a 59 anos	3,32	3	2,77	3
60 a 64 anos	3,05	3	2,43	2
65 a 69 anos	2,55	3	1,95	2
70 a 74 anos	1,94	2	1,43	1
75 a 79 anos	1,32	1	0,91	1
80 a 84 anos	0,90	1	0,58	1
85 a 89 anos	0,54	1	0,29	0
90 a 94 anos	0,25	0	0,11	0
95 a 99 anos	0,08	0	0,02	0
100 ou mais	0,01	0	0,00	0
Total	49,76	54	47,67	49

350950205002566P - Censo Demográfico 2024				
Idade	Mulheres		Homens	
	%	#	%	#
0 a 4 anos	2,57	12	2,64	12
5 a 9 anos	2,83	13	2,99	14
10 a 14 anos	2,78	13	2,95	14
15 a 19 anos	2,90	14	3,04	14
20 a 24 anos	3,59	17	3,61	17
25 a 29 anos	3,94	18	3,87	18
30 a 34 anos	4,02	19	3,84	18
35 a 39 anos	4,21	20	3,92	18
40 a 44 anos	4,35	20	3,96	18
45 a 49 anos	3,69	17	3,31	15
50 a 54 anos	3,48	16	3,06	14
55 a 59 anos	3,32	15	2,77	13
60 a 64 anos	3,05	14	2,43	11
65 a 69 anos	2,55	12	1,95	9
70 a 74 anos	1,94	9	1,43	7
75 a 79 anos	1,32	6	0,91	4
80 a 84 anos	0,90	4	0,58	3
85 a 89 anos	0,54	2	0,29	1
90 a 94 anos	0,25	1	0,11	1
95 a 99 anos	0,08	0	0,02	0
100 ou mais	0,01	0	0,00	0
Total	49,76	244	47,67	222

350950205002567P - Censo Demográfico 2024				
Idade	Mulheres		Homens	
	%	#	%	#
0 a 4 anos	2,57	4	2,64	5
5 a 9 anos	2,83	5	2,99	5
10 a 14 anos	2,78	5	2,95	5
15 a 19 anos	2,90	5	3,04	5
20 a 24 anos	3,59	6	3,61	6
25 a 29 anos	3,94	7	3,87	7
30 a 34 anos	4,02	7	3,84	7
35 a 39 anos	4,21	7	3,92	7
40 a 44 anos	4,35	7	3,96	7
45 a 49 anos	3,69	6	3,31	6
50 a 54 anos	3,48	6	3,06	5
55 a 59 anos	3,32	6	2,77	5
60 a 64 anos	3,05	5	2,43	4
65 a 69 anos	2,55	4	1,95	3
70 a 74 anos	1,94	3	1,43	2
75 a 79 anos	1,32	2	0,91	2
80 a 84 anos	0,90	2	0,58	1
85 a 89 anos	0,54	1	0,29	0
90 a 94 anos	0,25	0	0,11	0
95 a 99 anos	0,08	0	0,02	0
100 ou mais	0,01	0	0,00	0
Total	49,76	90	47,67	82

35095021000013P - Censo Demográfico 2024				
Idade	Mulheres		Homens	
	%	#	%	#
0 a 4 anos	2,57	0	2,64	0
5 a 9 anos	2,83	0	2,99	0
10 a 14 anos	2,78	0	2,95	0
15 a 19 anos	2,90	0	3,04	0
20 a 24 anos	3,59	0	3,61	0
25 a 29 anos	3,94	0	3,87	0
30 a 34 anos	4,02	0	3,84	0
35 a 39 anos	4,21	0	3,92	0
40 a 44 anos	4,35	0	3,96	0
45 a 49 anos	3,69	0	3,31	0
50 a 54 anos	3,48	0	3,06	0
55 a 59 anos	3,32	0	2,77	0
60 a 64 anos	3,05	0	2,43	0
65 a 69 anos	2,55	0	1,95	0
70 a 74 anos	1,94	0	1,43	0
75 a 79 anos	1,32	0	0,91	0
80 a 84 anos	0,90	0	0,58	0
85 a 89 anos	0,54	0	0,29	0
90 a 94 anos	0,25	0	0,11	0
95 a 99 anos	0,08	0	0,02	0
100 ou mais	0,01	0	0,00	0
Total	49,76	0	47,67	0

35095021000069P - Censo Demográfico 2024				
Idade	Mulheres		Homens	
	%	#	%	#
0 a 4 anos	2,57	6	2,64	7
5 a 9 anos	2,83	7	2,99	8
10 a 14 anos	2,78	7	2,95	7
15 a 19 anos	2,90	7	3,04	8
20 a 24 anos	3,59	9	3,61	9
25 a 29 anos	3,94	10	3,87	10
30 a 34 anos	4,02	10	3,84	10
35 a 39 anos	4,21	11	3,92	10
40 a 44 anos	4,35	11	3,96	10
45 a 49 anos	3,69	9	3,31	8
50 a 54 anos	3,48	9	3,06	8
55 a 59 anos	3,32	8	2,77	7
60 a 64 anos	3,05	8	2,43	6
65 a 69 anos	2,55	6	1,95	5
70 a 74 anos	1,94	5	1,43	4
75 a 79 anos	1,32	3	0,91	2
80 a 84 anos	0,90	2	0,58	1
85 a 89 anos	0,54	1	0,29	1
90 a 94 anos	0,25	1	0,11	0
95 a 99 anos	0,08	0	0,02	0
100 ou mais	0,01	0	0,00	0
Total	49,76	132	47,67	120

350950210000117P - Censo Demográfico 2024				
Idade	Mulheres		Homens	
	%	#	%	#
0 a 4 anos	2,57	5	2,64	5
5 a 9 anos	2,83	5	2,99	5
10 a 14 anos	2,78	5	2,95	5
15 a 19 anos	2,90	5	3,04	5
20 a 24 anos	3,59	6	3,61	7
25 a 29 anos	3,94	7	3,87	7
30 a 34 anos	4,02	7	3,84	7
35 a 39 anos	4,21	8	3,92	7
40 a 44 anos	4,35	8	3,96	7
45 a 49 anos	3,69	7	3,31	6
50 a 54 anos	3,48	6	3,06	6
55 a 59 anos	3,32	6	2,77	5
60 a 64 anos	3,05	6	2,43	4
65 a 69 anos	2,55	5	1,95	4
70 a 74 anos	1,94	4	1,43	3
75 a 79 anos	1,32	2	0,91	2
80 a 84 anos	0,90	2	0,58	1
85 a 89 anos	0,54	1	0,29	1
90 a 94 anos	0,25	0	0,11	0
95 a 99 anos	0,08	0	0,02	0
100 ou mais	0,01	0	0,00	0
Total	49,76	94	47,67	86

350950210000118P - Censo Demográfico 2024				
Idade	Mulheres		Homens	
	%	#	%	#
0 a 4 anos	2,57	4	2,64	5
5 a 9 anos	2,83	5	2,99	5
10 a 14 anos	2,78	5	2,95	5
15 a 19 anos	2,90	5	3,04	5
20 a 24 anos	3,59	6	3,61	6
25 a 29 anos	3,94	7	3,87	7
30 a 34 anos	4,02	7	3,84	7
35 a 39 anos	4,21	7	3,92	7
40 a 44 anos	4,35	7	3,96	7
45 a 49 anos	3,69	6	3,31	6
50 a 54 anos	3,48	6	3,06	5
55 a 59 anos	3,32	6	2,77	5
60 a 64 anos	3,05	5	2,43	4
65 a 69 anos	2,55	4	1,95	3
70 a 74 anos	1,94	3	1,43	2
75 a 79 anos	1,32	2	0,91	2
80 a 84 anos	0,90	2	0,58	1
85 a 89 anos	0,54	1	0,29	0
90 a 94 anos	0,25	0	0,11	0
95 a 99 anos	0,08	0	0,02	0
100 ou mais	0,01	0	0,00	0
Total	49,76	89	47,67	81

350950210000143P - Censo Demográfico 2024				
Idade	Mulheres		Homens	
	%	#	%	#
0 a 4 anos	2,57	7	2,64	7
5 a 9 anos	2,83	7	2,99	8
10 a 14 anos	2,78	7	2,95	8
15 a 19 anos	2,90	7	3,04	8
20 a 24 anos	3,59	9	3,61	9
25 a 29 anos	3,94	10	3,87	10
30 a 34 anos	4,02	10	3,84	10
35 a 39 anos	4,21	11	3,92	10
40 a 44 anos	4,35	11	3,96	10
45 a 49 anos	3,69	9	3,31	8
50 a 54 anos	3,48	9	3,06	8
55 a 59 anos	3,32	8	2,77	7
60 a 64 anos	3,05	8	2,43	6
65 a 69 anos	2,55	7	1,95	5
70 a 74 anos	1,94	5	1,43	4
75 a 79 anos	1,32	3	0,91	2
80 a 84 anos	0,90	2	0,58	1
85 a 89 anos	0,54	1	0,29	1
90 a 94 anos	0,25	1	0,11	0
95 a 99 anos	0,08	0	0,02	0
100 ou mais	0,01	0	0,00	0
Total	49,76	134	47,67	122

350950210000144P - Censo Demográfico 2024				
Idade	Mulheres		Homens	
	%	#	%	#
0 a 4 anos	2,57	6	2,64	6
5 a 9 anos	2,83	7	2,99	7
10 a 14 anos	2,78	7	2,95	7
15 a 19 anos	2,90	7	3,04	7
20 a 24 anos	3,59	9	3,61	9
25 a 29 anos	3,94	10	3,87	9
30 a 34 anos	4,02	10	3,84	9
35 a 39 anos	4,21	10	3,92	10
40 a 44 anos	4,35	11	3,96	10
45 a 49 anos	3,69	9	3,31	8
50 a 54 anos	3,48	8	3,06	7
55 a 59 anos	3,32	8	2,77	7
60 a 64 anos	3,05	7	2,43	6
65 a 69 anos	2,55	6	1,95	5
70 a 74 anos	1,94	5	1,43	3
75 a 79 anos	1,32	3	0,91	2
80 a 84 anos	0,90	2	0,58	1
85 a 89 anos	0,54	1	0,29	1
90 a 94 anos	0,25	1	0,11	0
95 a 99 anos	0,08	0	0,02	0
100 ou mais	0,01	0	0,00	0
Total	49,76	127	47,67	116

350950210000152P - Censo Demográfico 2024				
Idade	Mulheres		Homens	
	%	#	%	#
0 a 4 anos	2,57	9	2,64	10
5 a 9 anos	2,83	10	2,99	11
10 a 14 anos	2,78	10	2,95	11
15 a 19 anos	2,90	10	3,04	11
20 a 24 anos	3,59	13	3,61	13
25 a 29 anos	3,94	14	3,87	14
30 a 34 anos	4,02	14	3,84	14
35 a 39 anos	4,21	15	3,92	14
40 a 44 anos	4,35	16	3,96	14
45 a 49 anos	3,69	13	3,31	12
50 a 54 anos	3,48	13	3,06	11
55 a 59 anos	3,32	12	2,77	10
60 a 64 anos	3,05	11	2,43	9
65 a 69 anos	2,55	9	1,95	7
70 a 74 anos	1,94	7	1,43	5
75 a 79 anos	1,32	5	0,91	3
80 a 84 anos	0,90	3	0,58	2
85 a 89 anos	0,54	2	0,29	1
90 a 94 anos	0,25	1	0,11	0
95 a 99 anos	0,08	0	0,02	0
100 ou mais	0,01	0	0,00	0
Total	49,76	188	47,67	172

350950210000175P - Censo Demográfico 2024				
Idade	Mulheres		Homens	
	%	#	%	#
0 a 4 anos	2,57	0	2,64	0
5 a 9 anos	2,83	0	2,99	0
10 a 14 anos	2,78	0	2,95	0
15 a 19 anos	2,90	0	3,04	0
20 a 24 anos	3,59	0	3,61	0
25 a 29 anos	3,94	0	3,87	0
30 a 34 anos	4,02	0	3,84	0
35 a 39 anos	4,21	0	3,92	0
40 a 44 anos	4,35	0	3,96	0
45 a 49 anos	3,69	0	3,31	0
50 a 54 anos	3,48	0	3,06	0
55 a 59 anos	3,32	0	2,77	0
60 a 64 anos	3,05	0	2,43	0
65 a 69 anos	2,55	0	1,95	0
70 a 74 anos	1,94	0	1,43	0
75 a 79 anos	1,32	0	0,91	0
80 a 84 anos	0,90	0	0,58	0
85 a 89 anos	0,54	0	0,29	0
90 a 94 anos	0,25	0	0,11	0
95 a 99 anos	0,08	0	0,02	0
100 ou mais	0,01	0	0,00	0
Total	49,76	0	47,67	0

350950210000176P - Censo Demográfico 2024				
Idade	Mulheres		Homens	
	%	#	%	#
0 a 4 anos	2,57	5	2,64	5
5 a 9 anos	2,83	5	2,99	6
10 a 14 anos	2,78	5	2,95	6
15 a 19 anos	2,90	6	3,04	6
20 a 24 anos	3,59	7	3,61	7
25 a 29 anos	3,94	8	3,87	7
30 a 34 anos	4,02	8	3,84	7
35 a 39 anos	4,21	8	3,92	8
40 a 44 anos	4,35	8	3,96	8
45 a 49 anos	3,69	7	3,31	6
50 a 54 anos	3,48	7	3,06	6
55 a 59 anos	3,32	6	2,77	5
60 a 64 anos	3,05	6	2,43	5
65 a 69 anos	2,55	5	1,95	4
70 a 74 anos	1,94	4	1,43	3
75 a 79 anos	1,32	3	0,91	2
80 a 84 anos	0,90	2	0,58	1
85 a 89 anos	0,54	1	0,29	1
90 a 94 anos	0,25	0	0,11	0
95 a 99 anos	0,08	0	0,02	0
100 ou mais	0,01	0	0,00	0
Total	49,76	100	47,67	91

4.4.6.2.3 Pirâmide etária por setor censitário – 2024

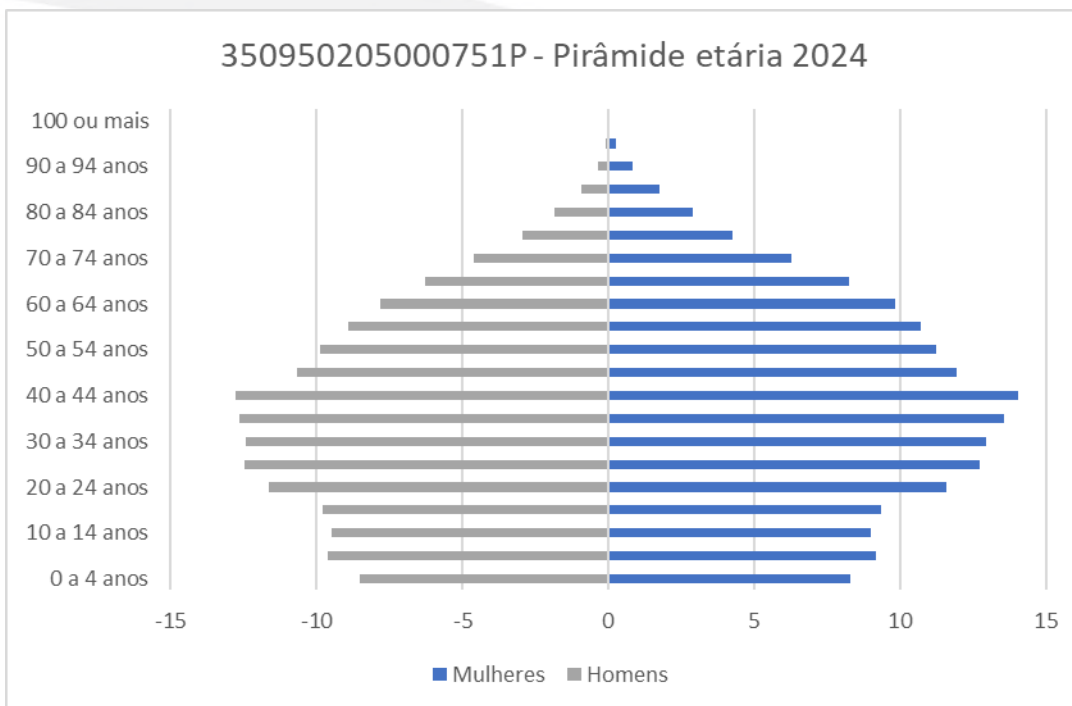
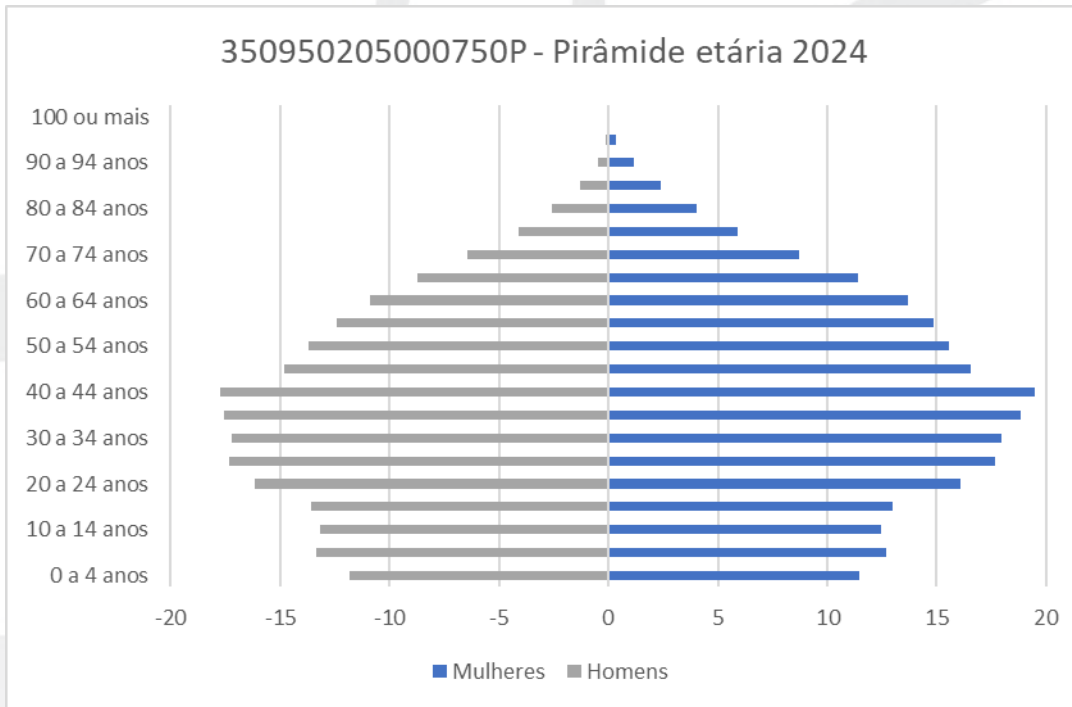

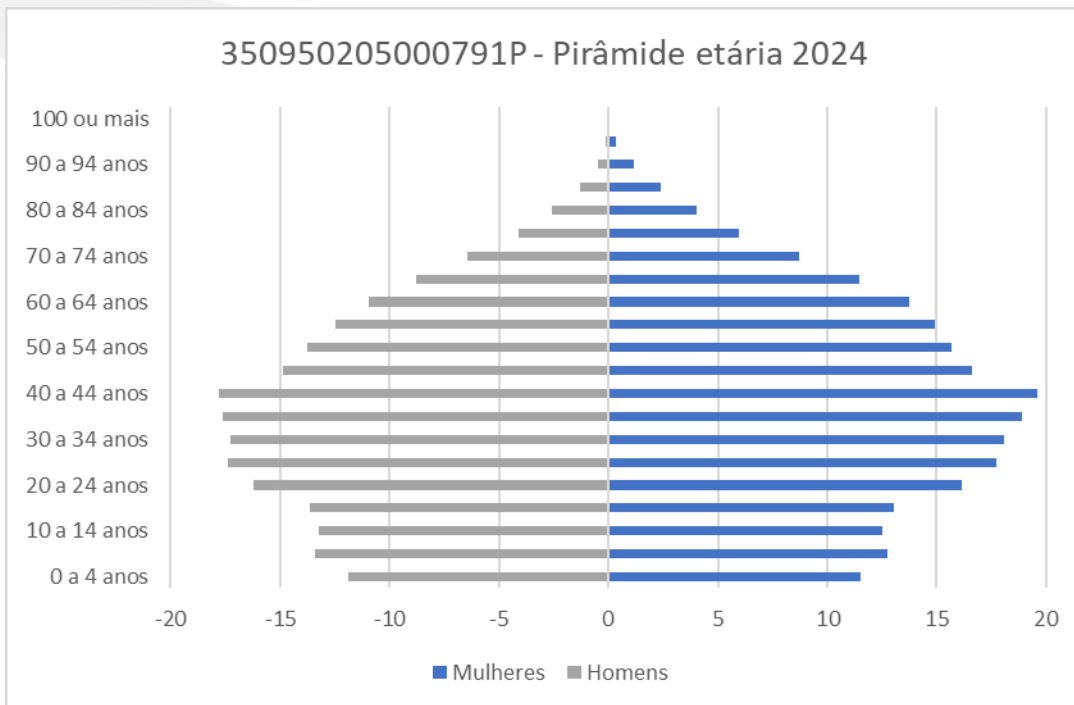
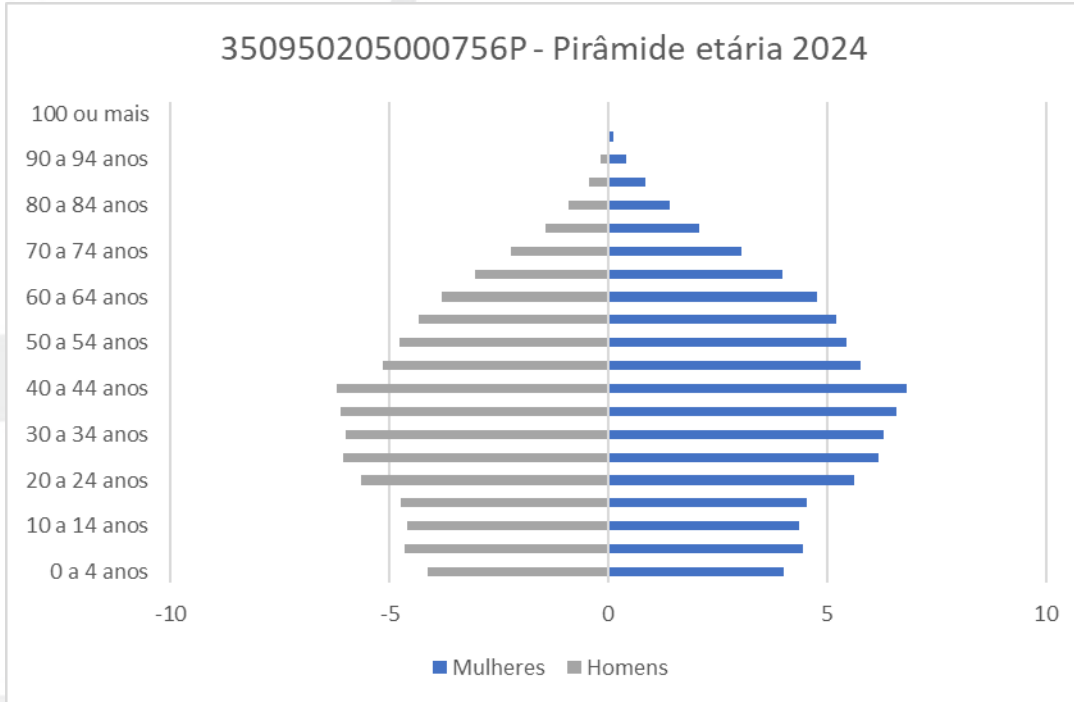

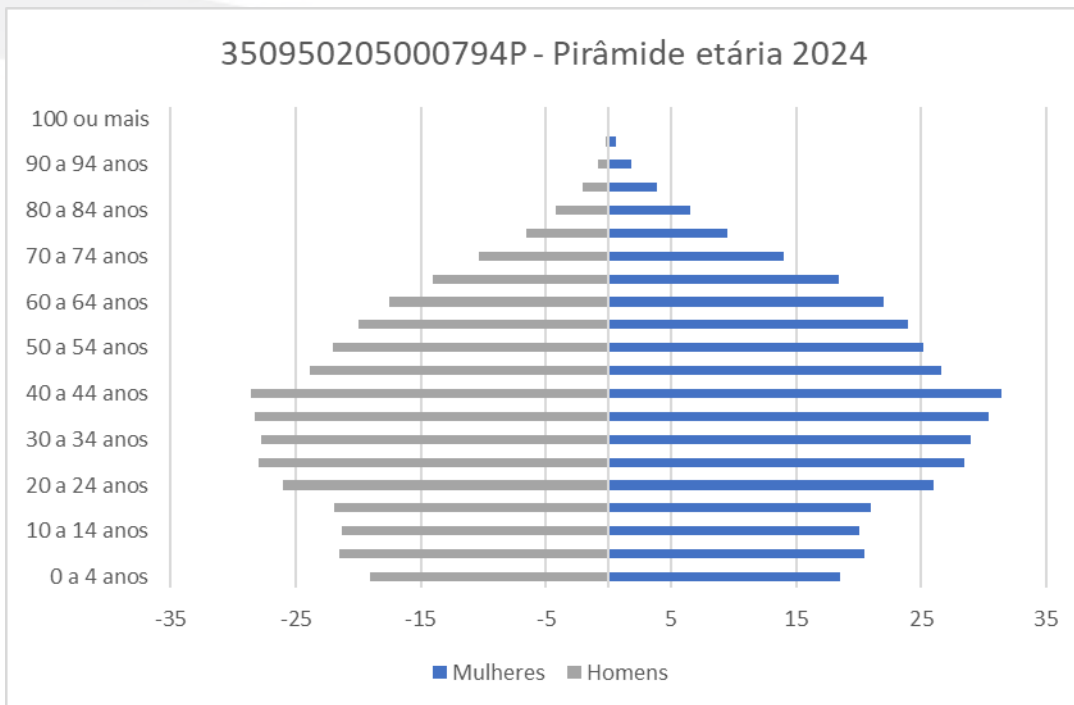
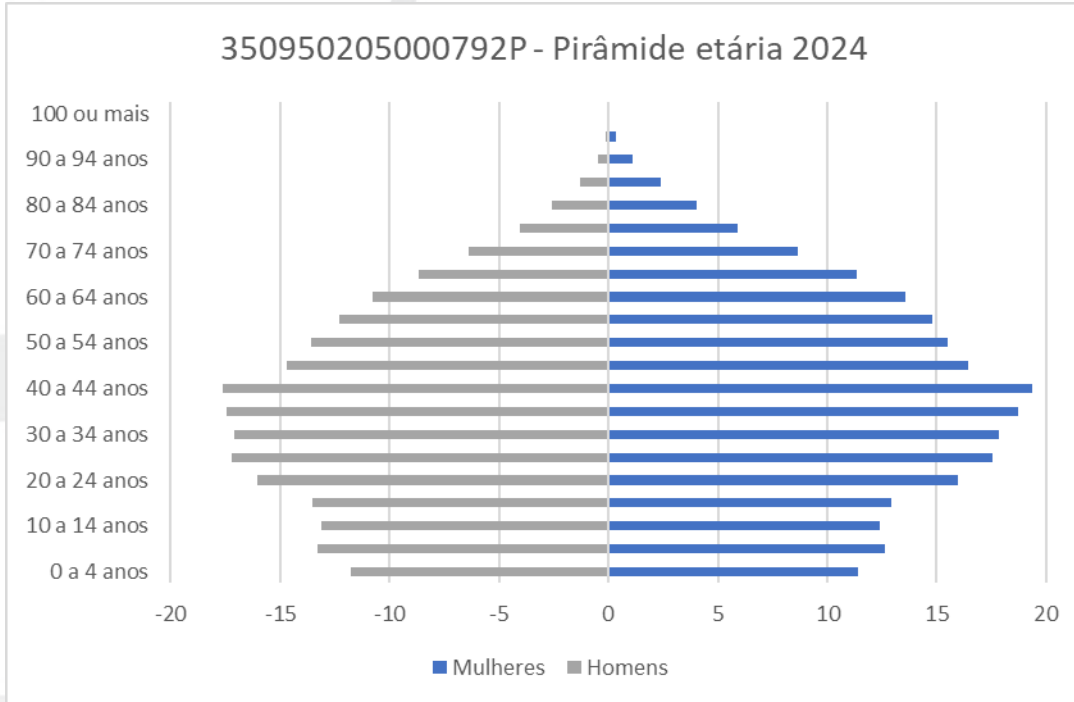

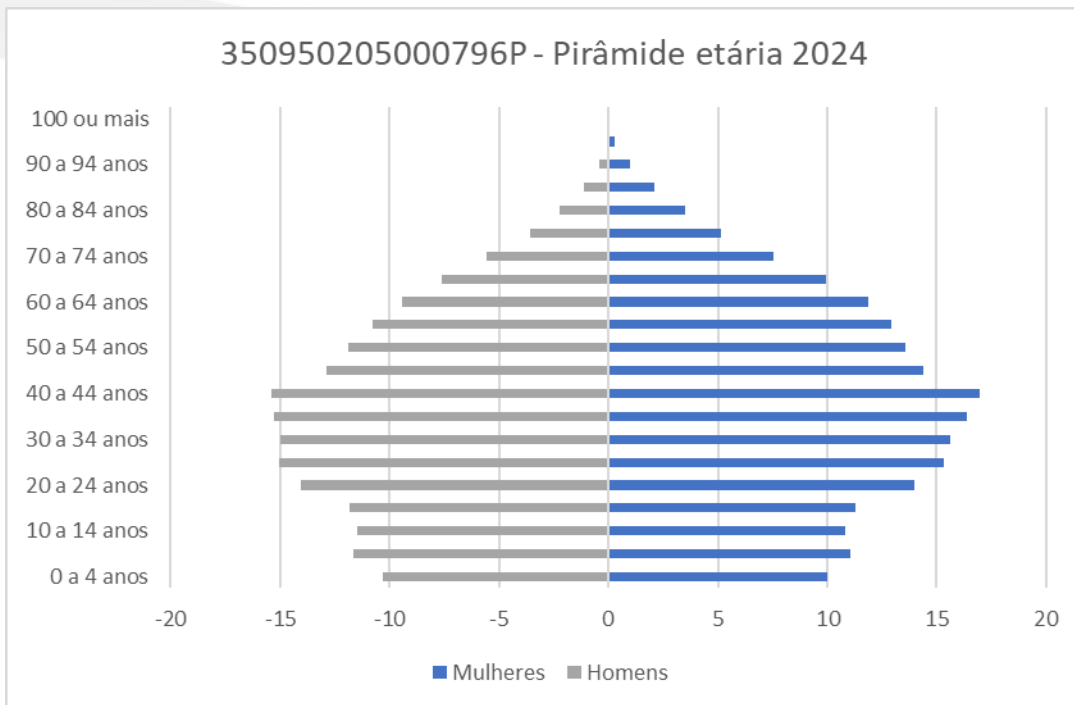
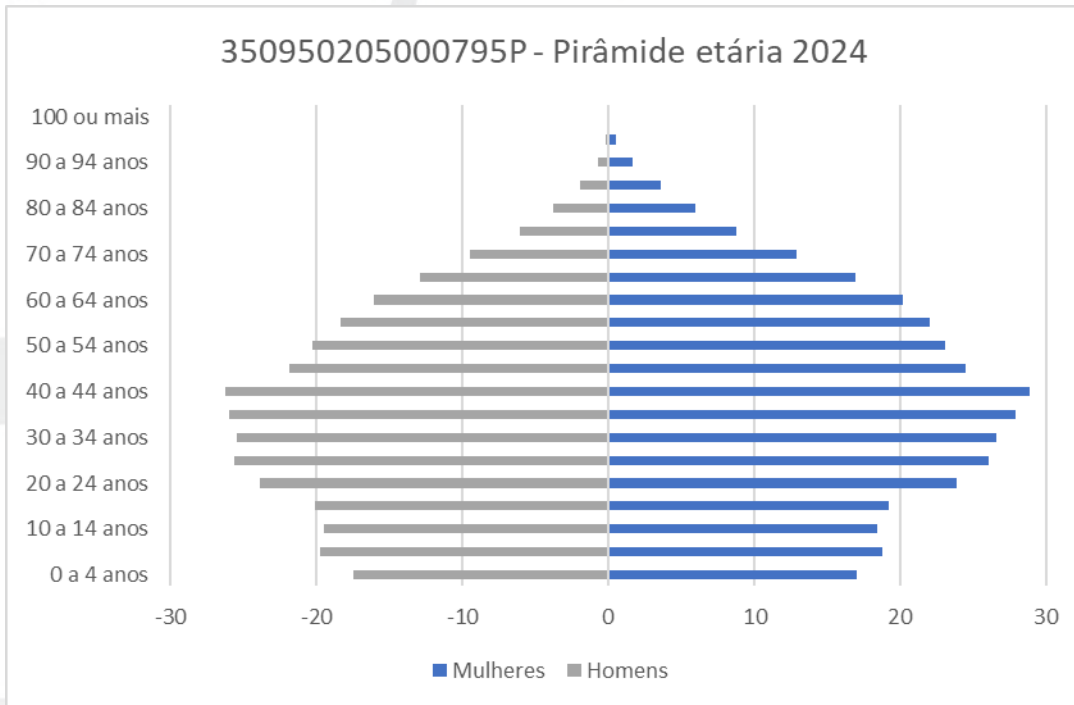

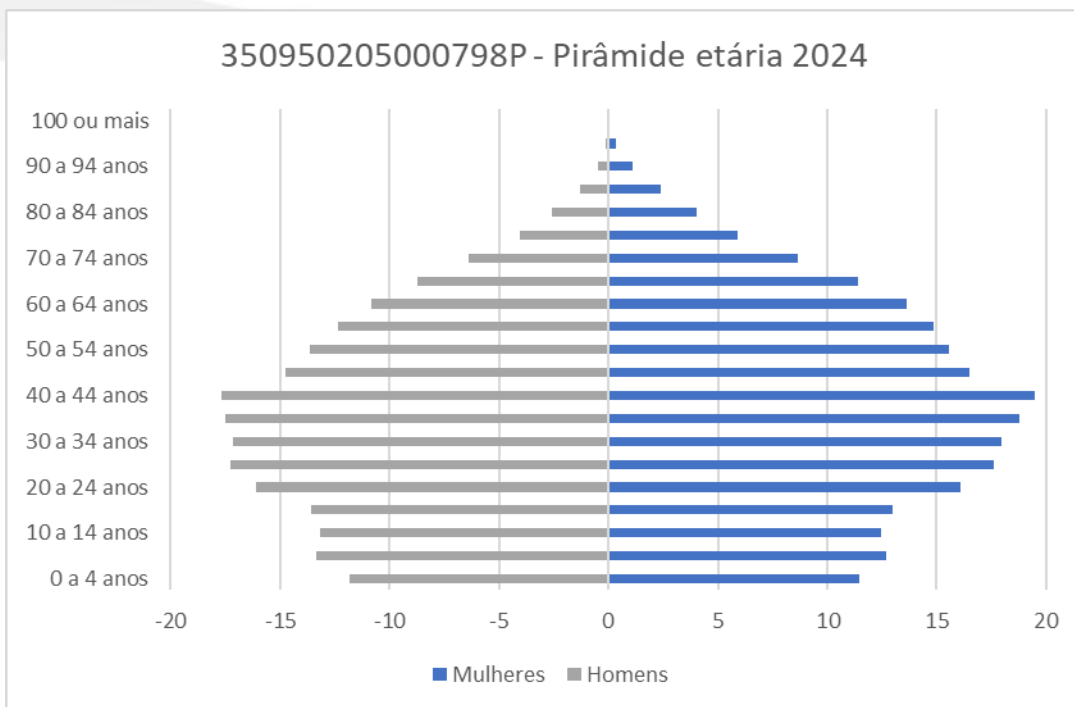
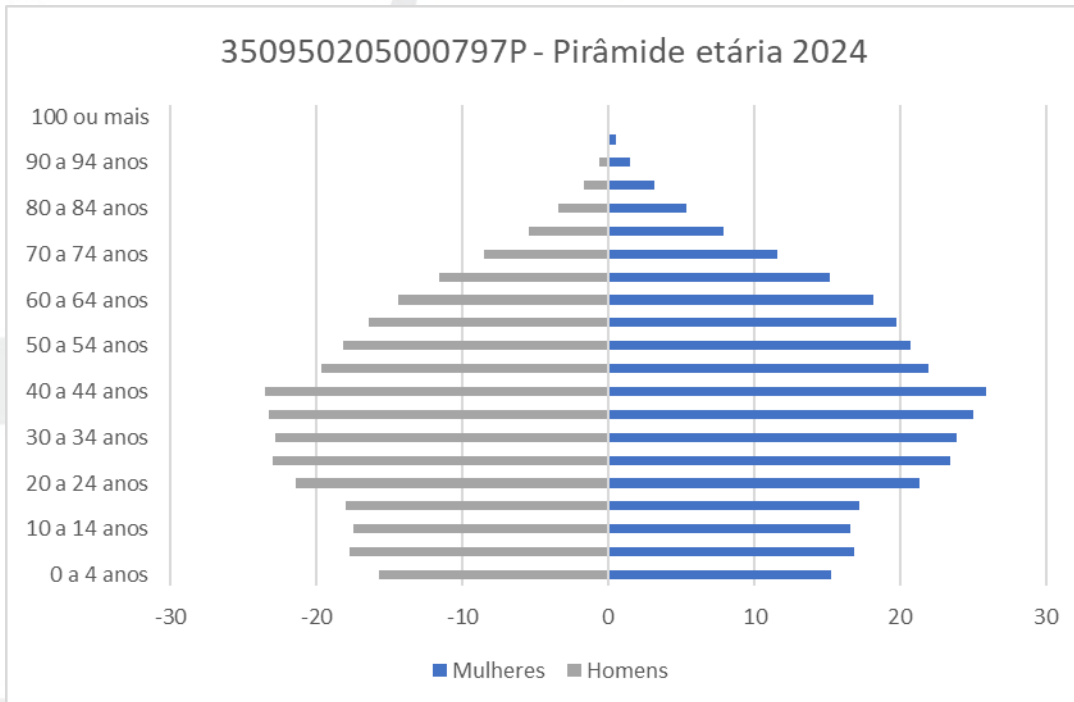

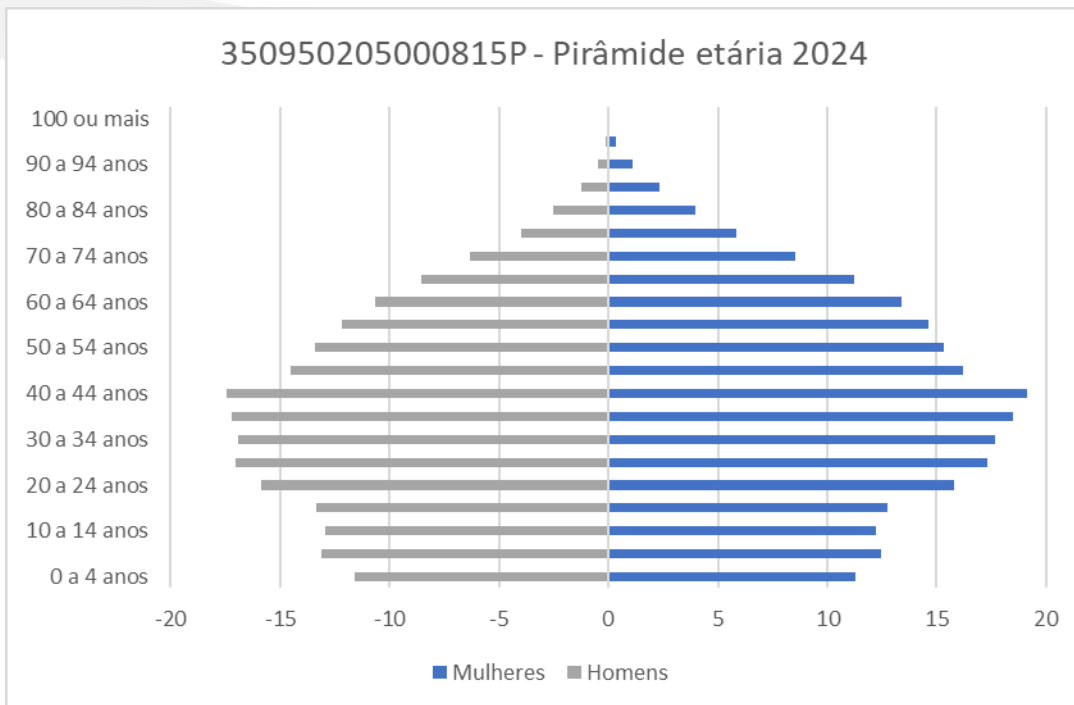
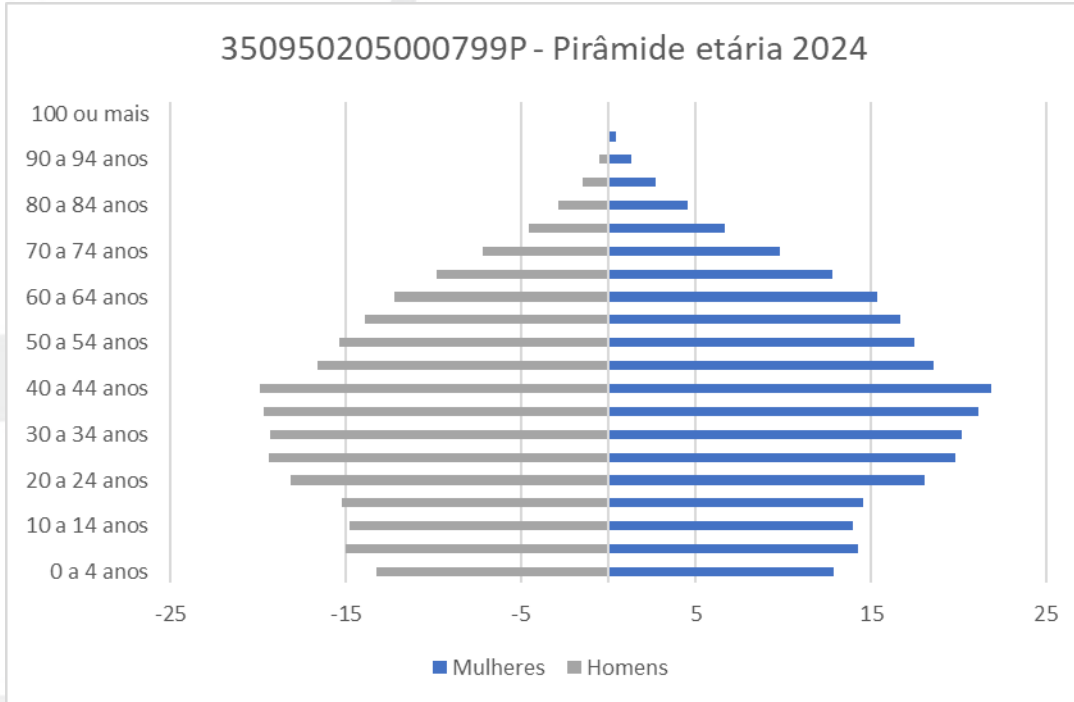

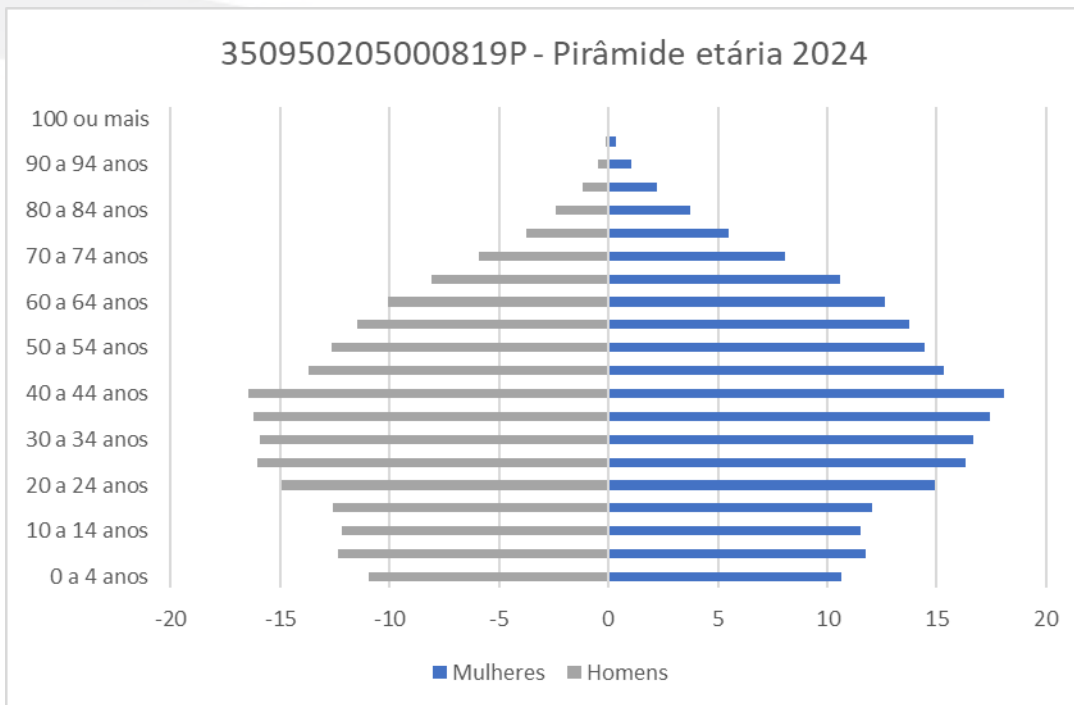
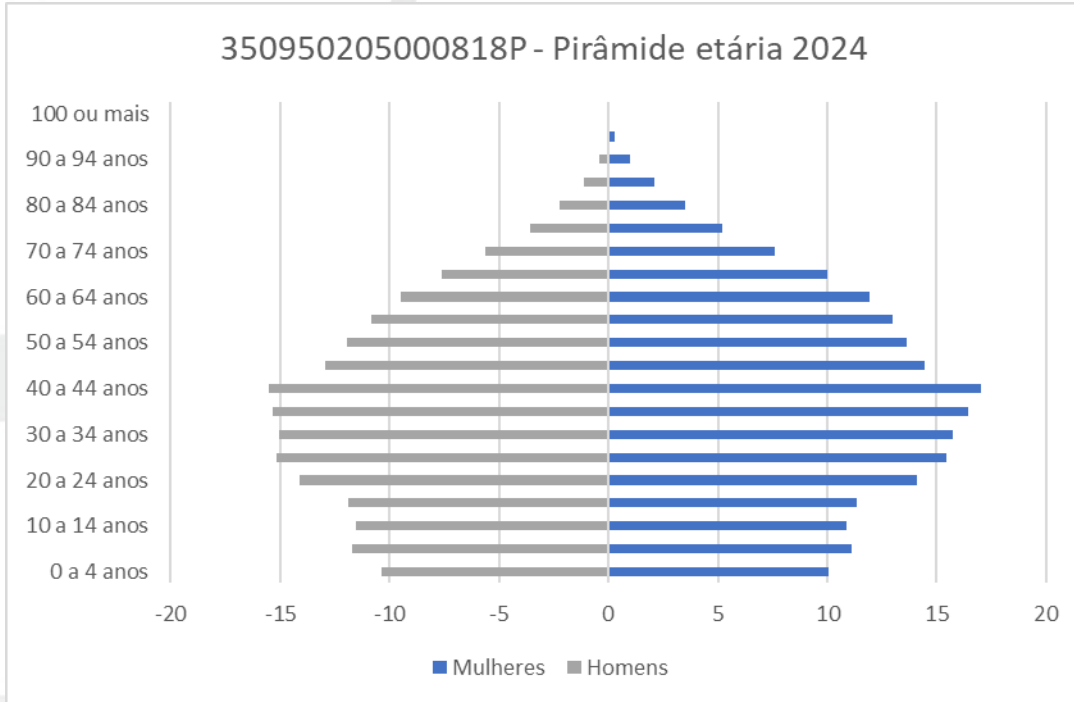

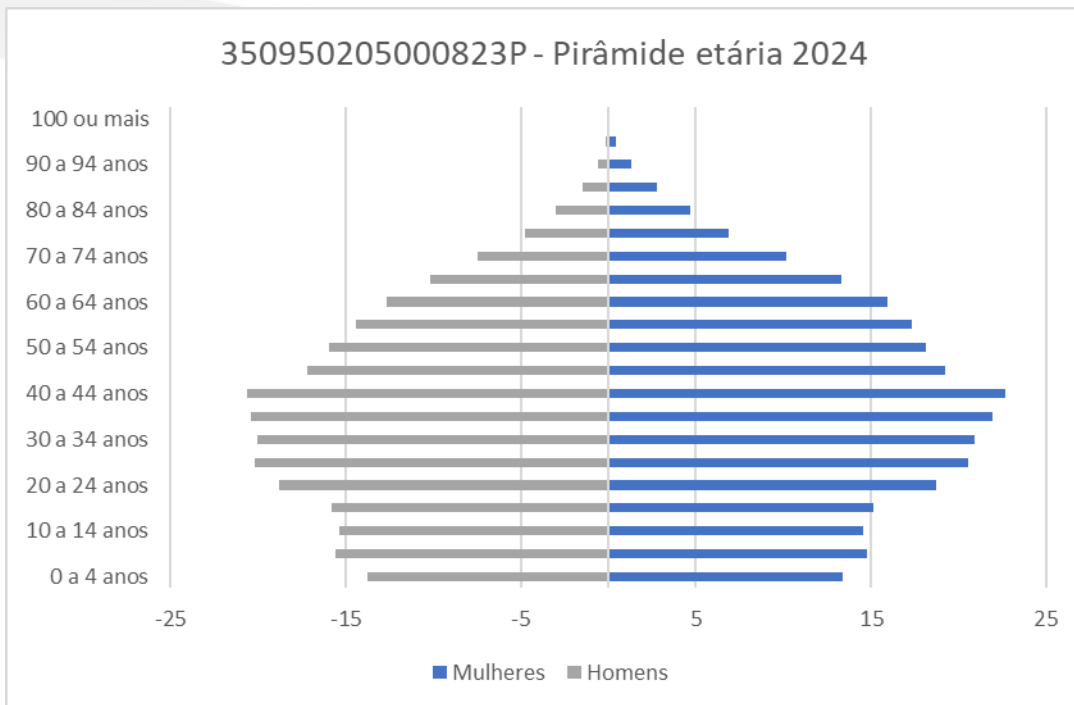
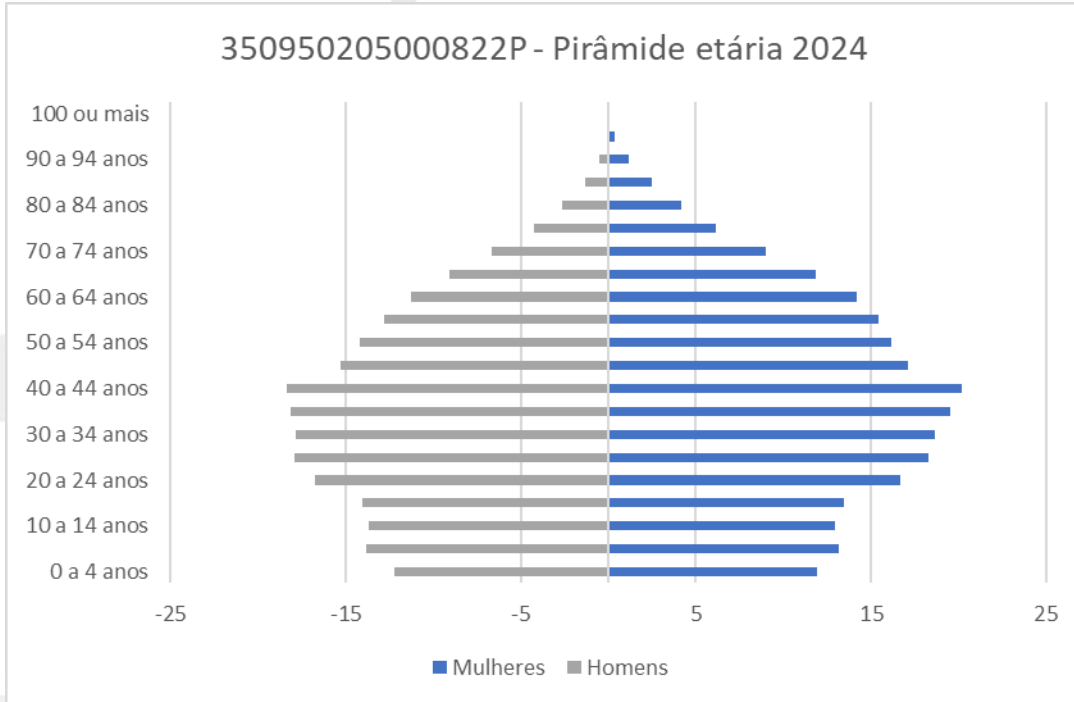

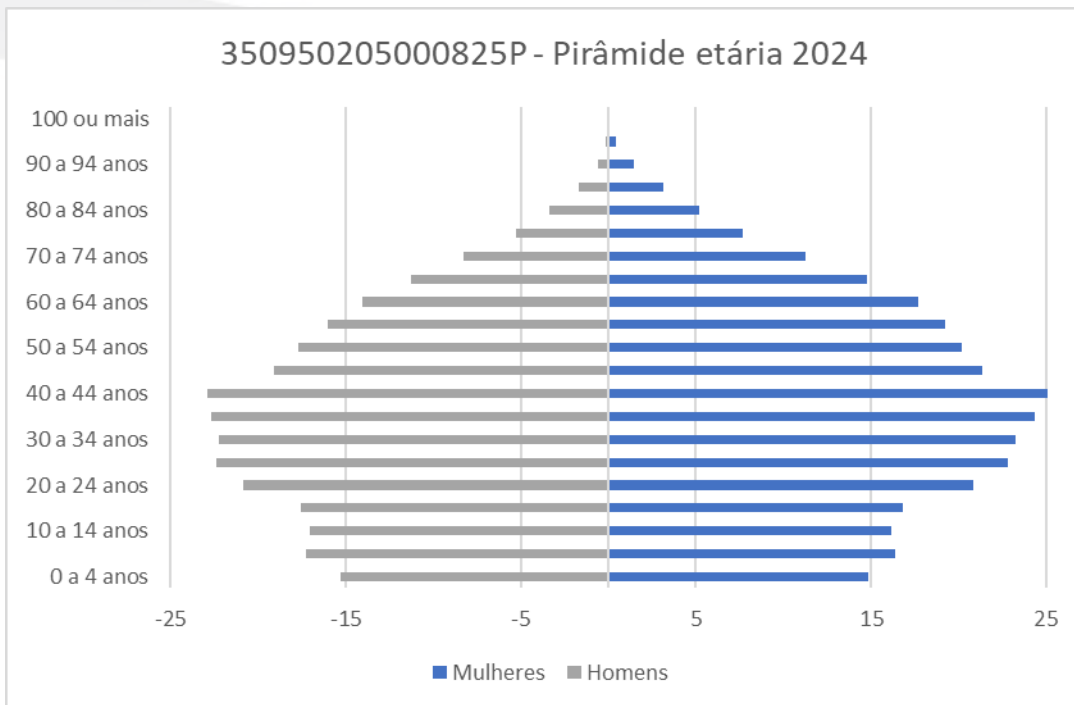
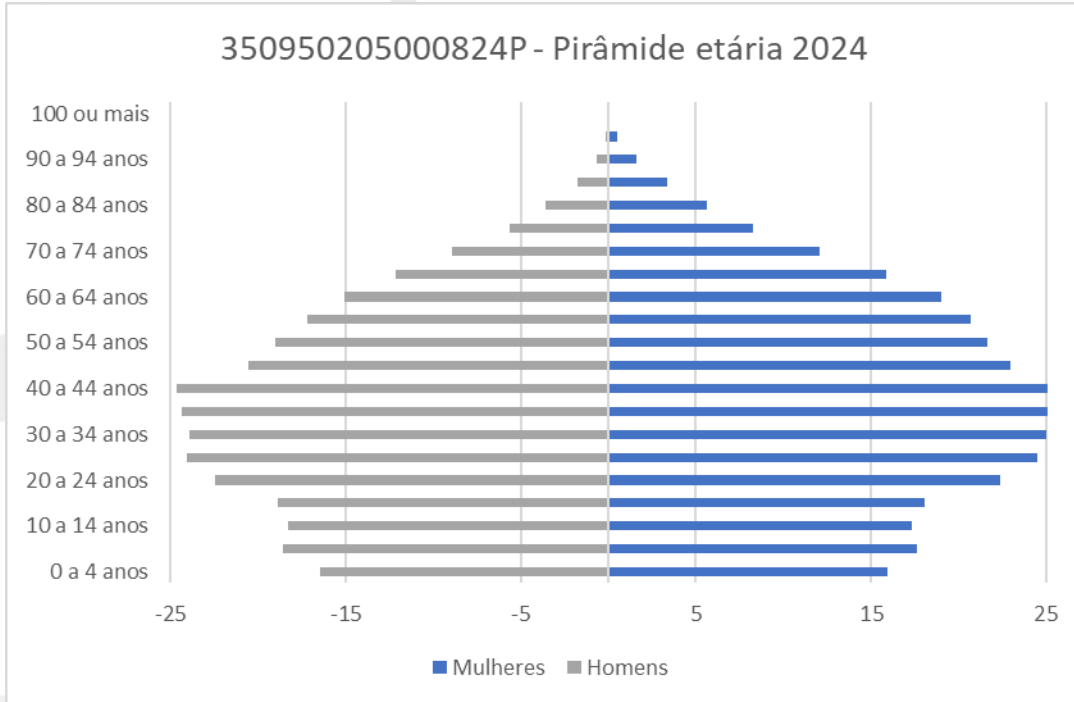

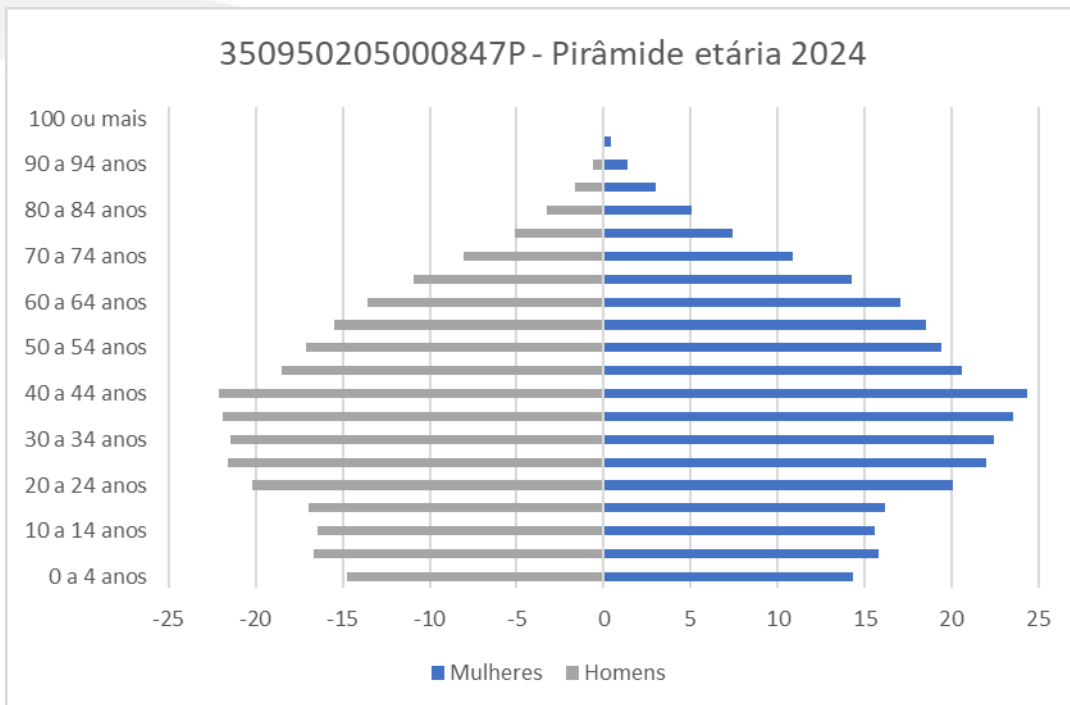
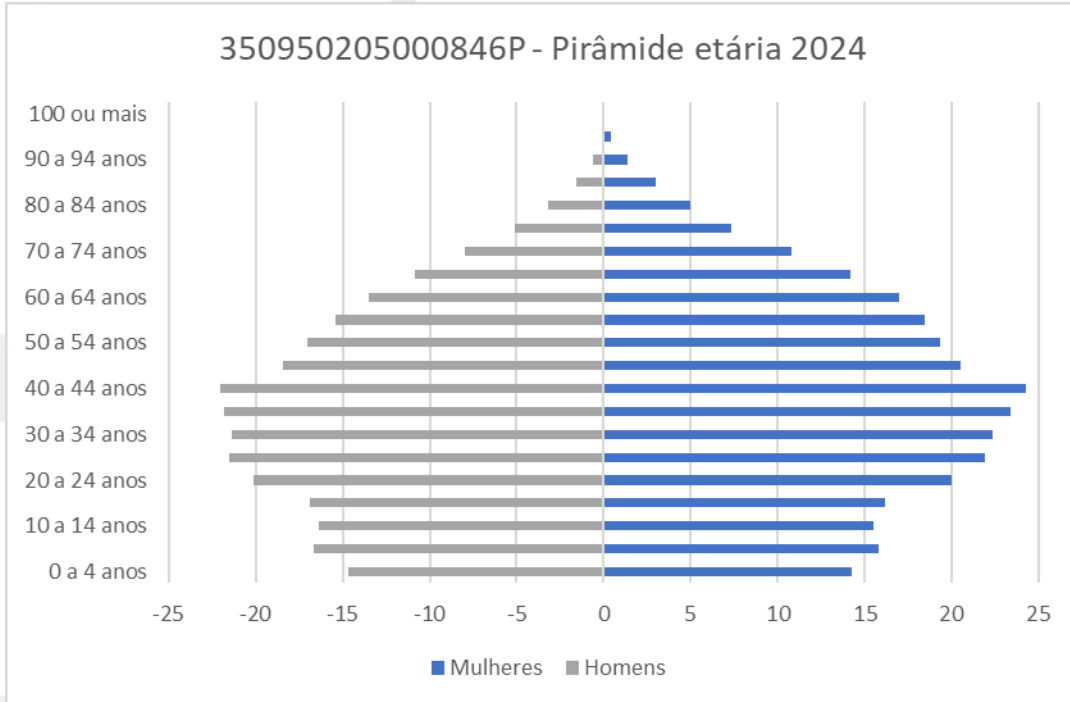

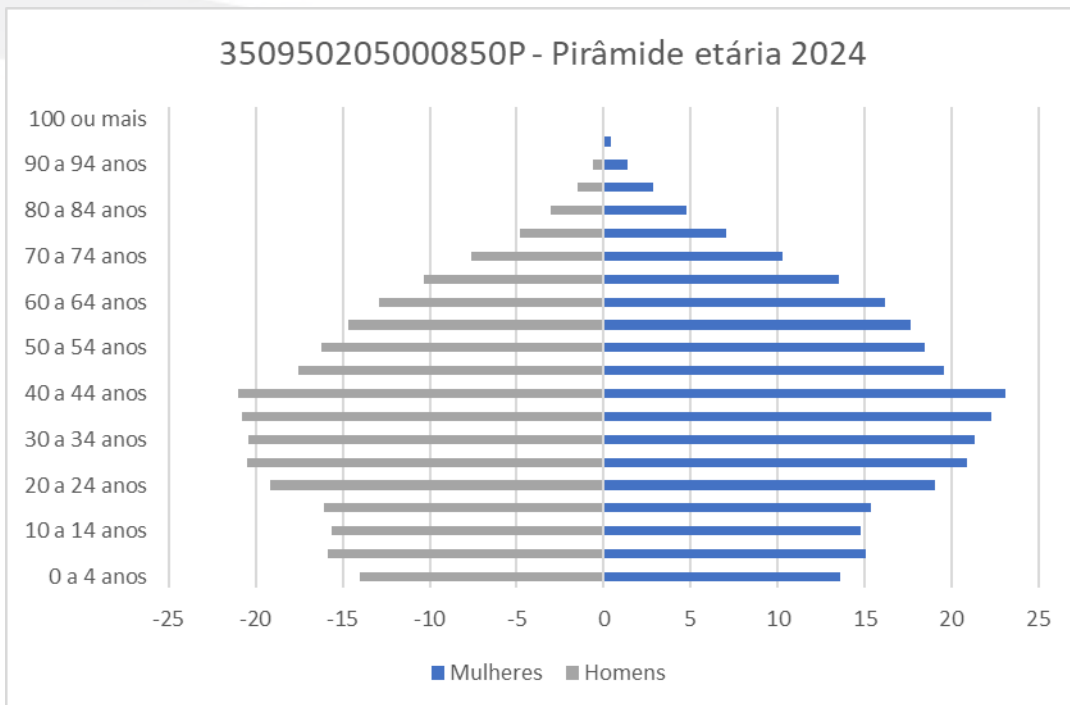
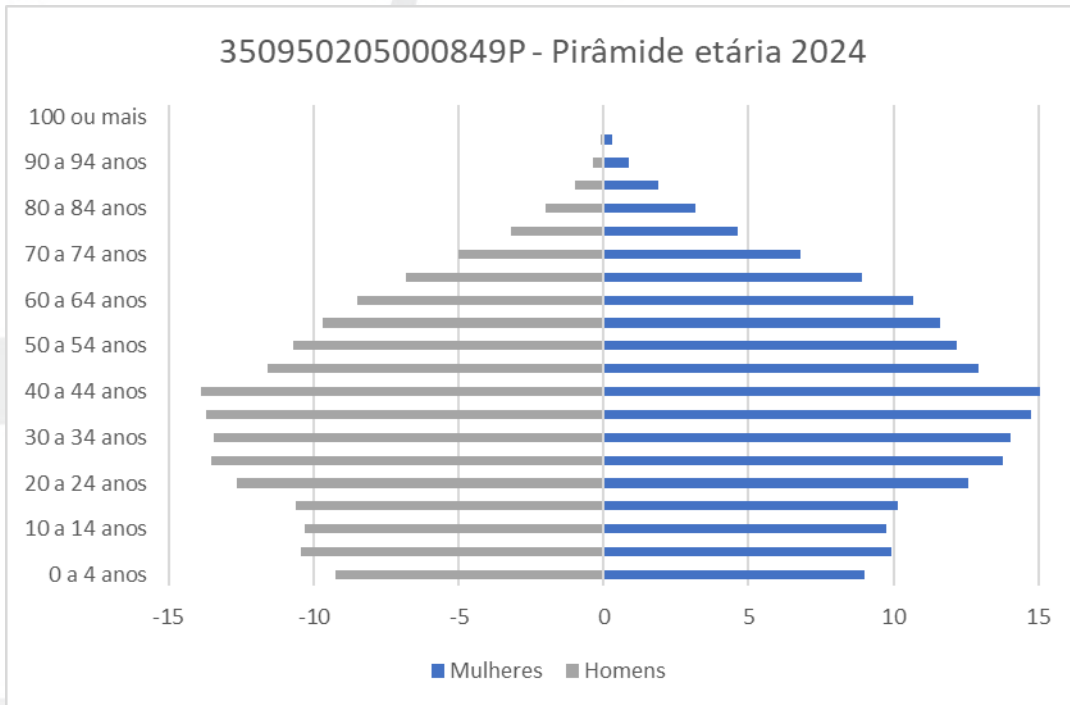

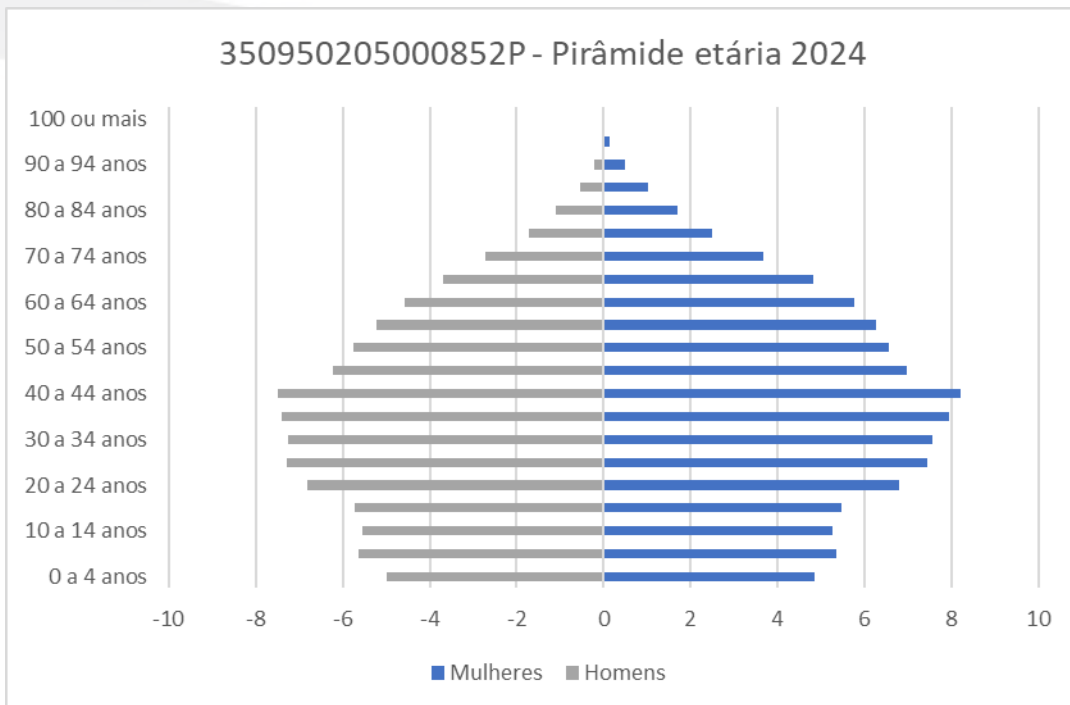
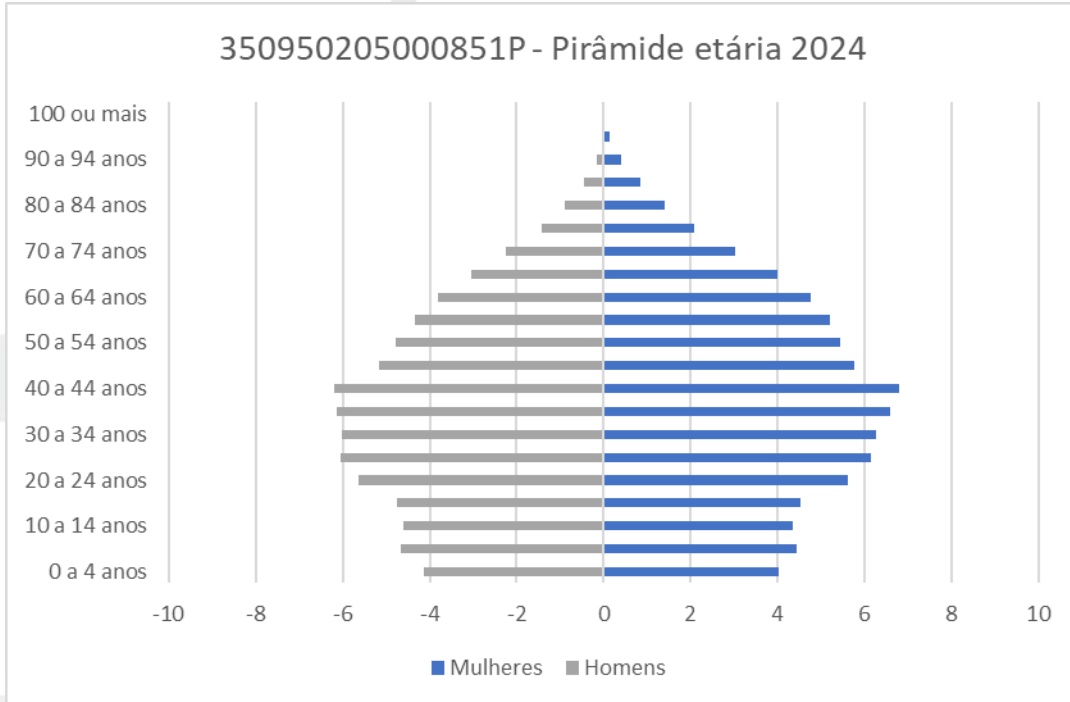

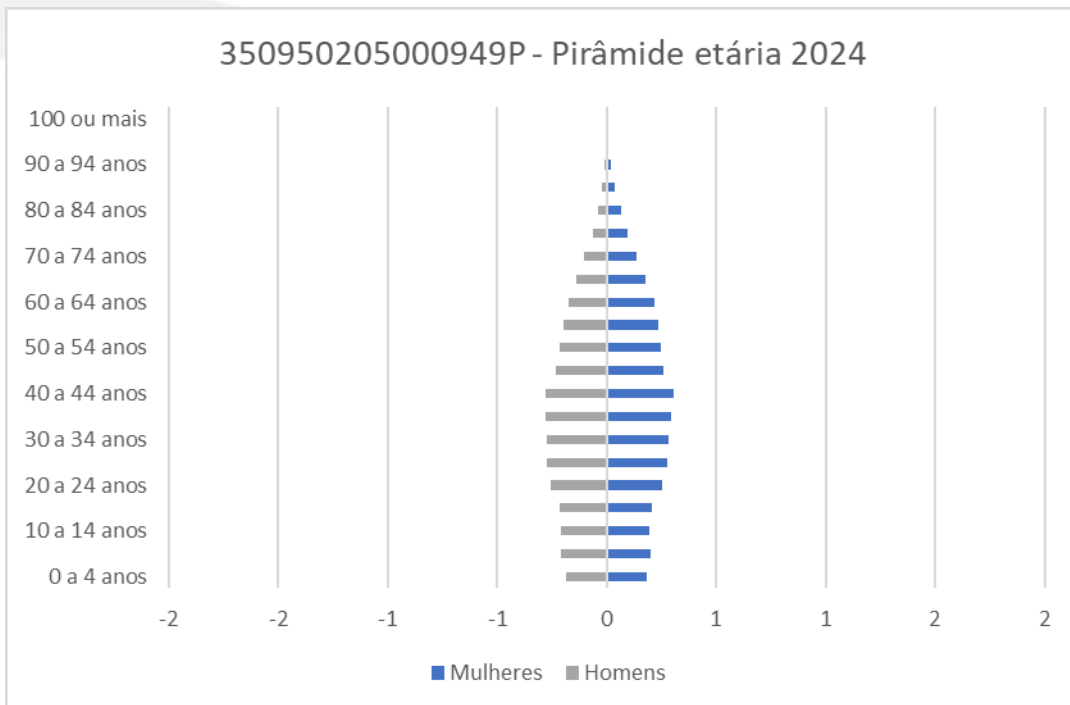
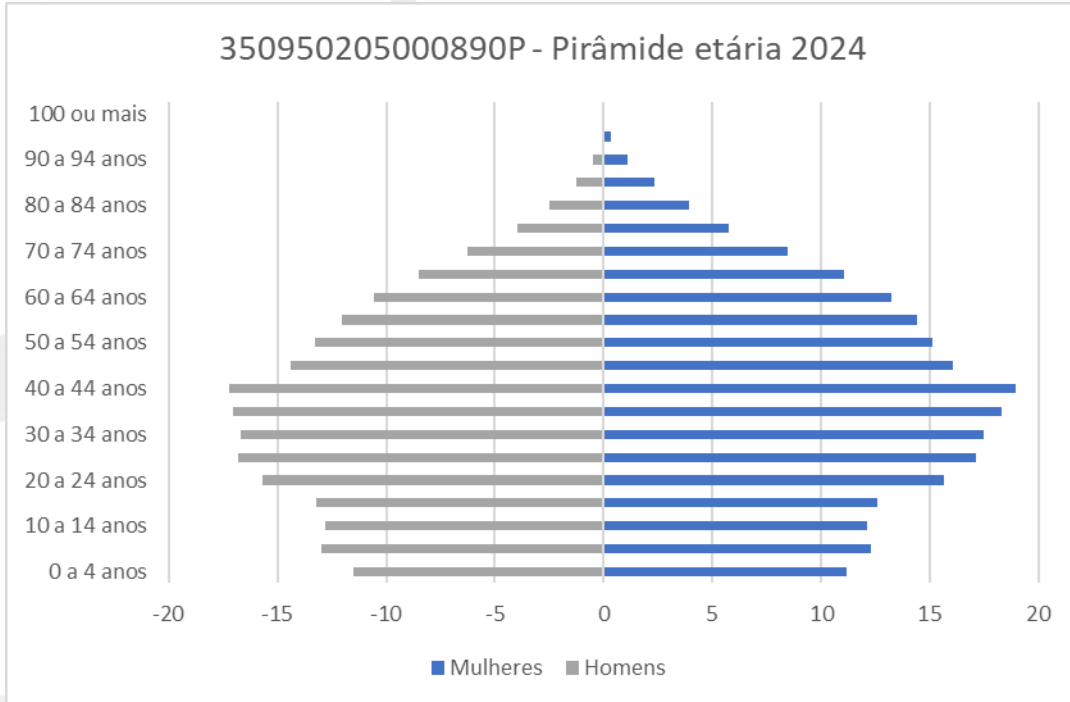

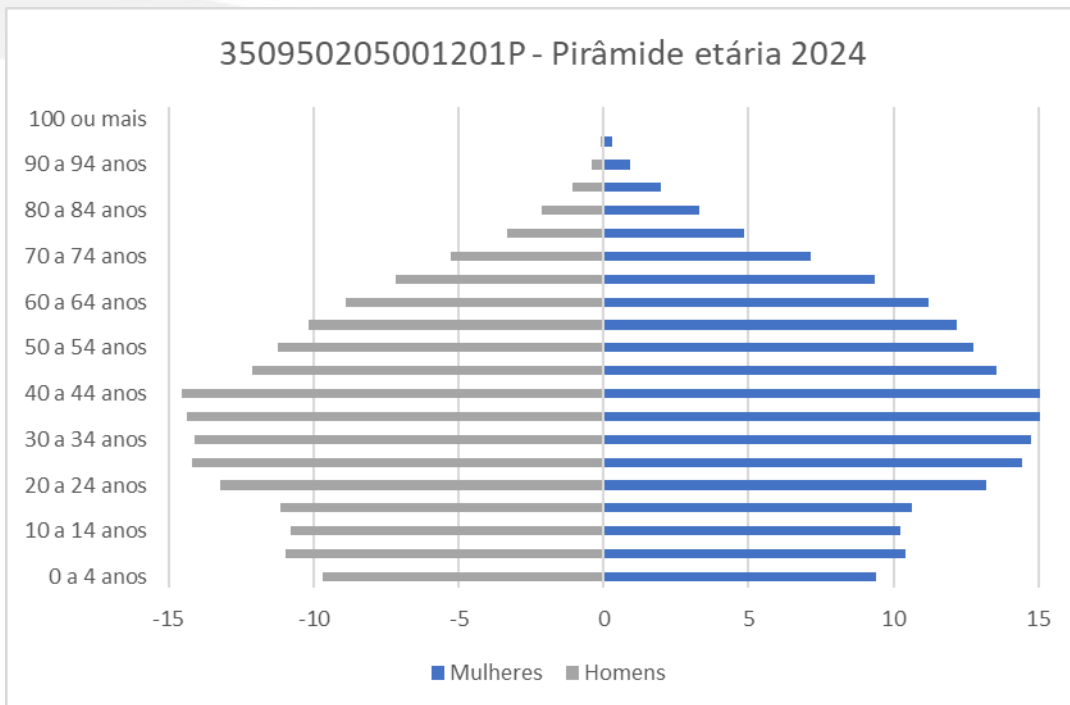
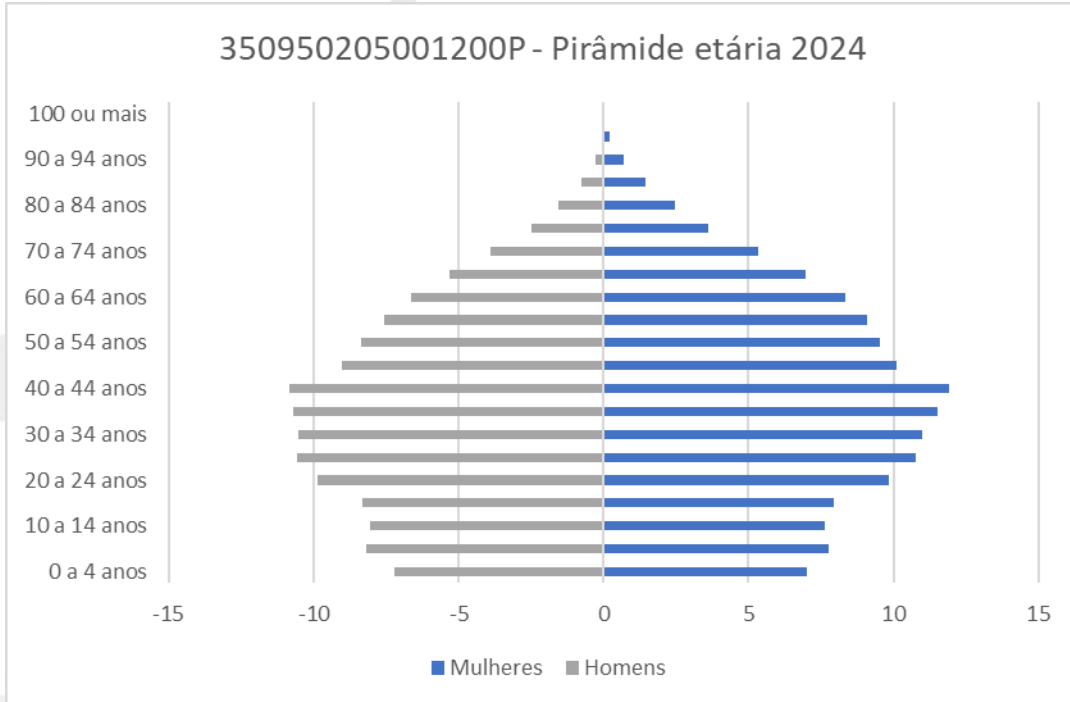

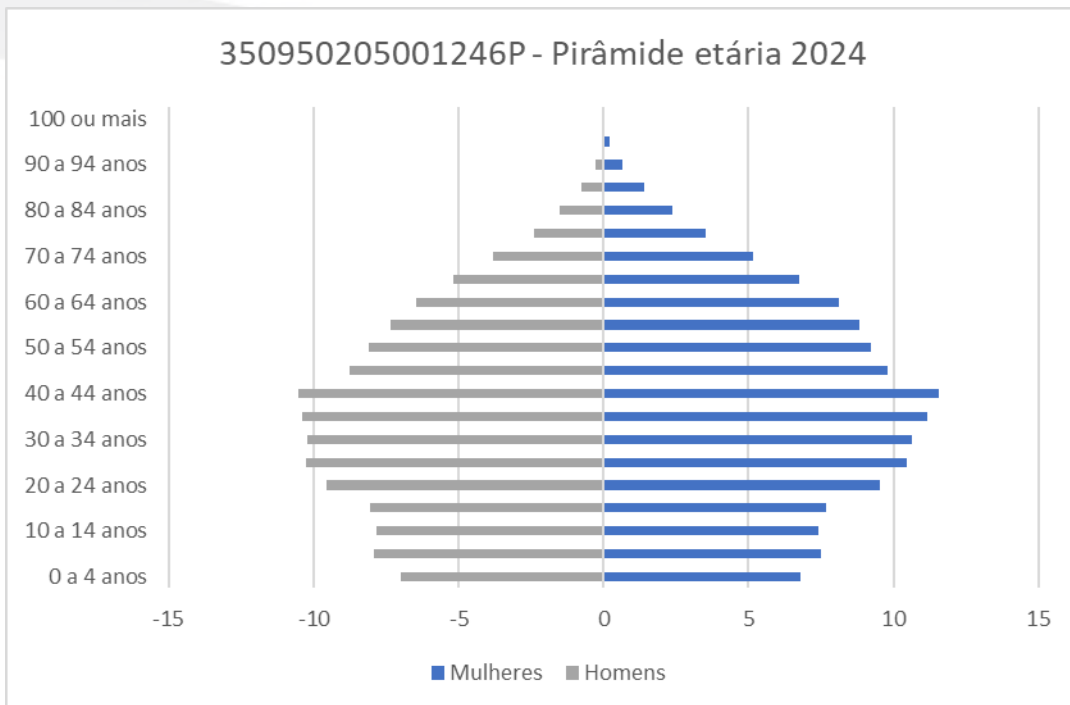
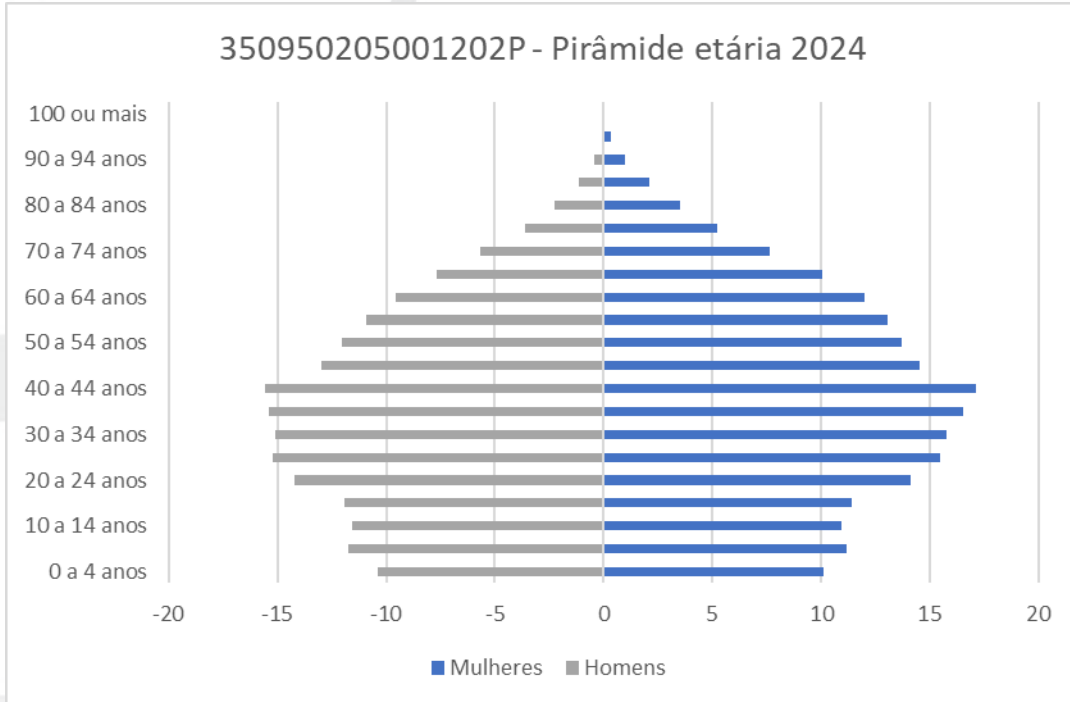

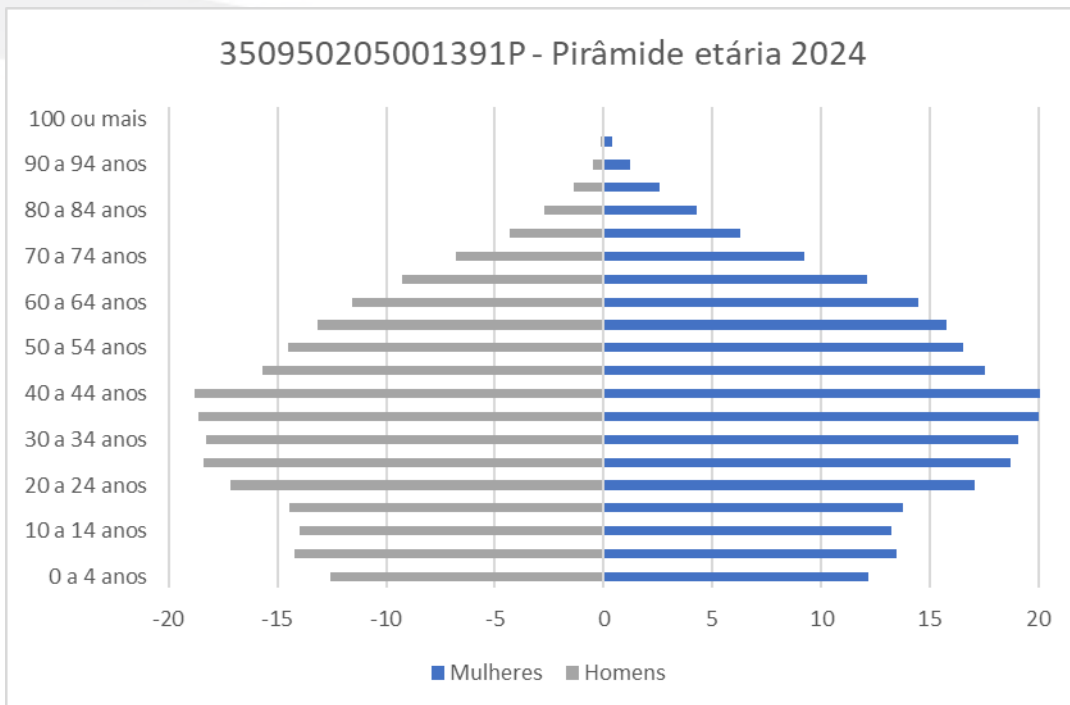
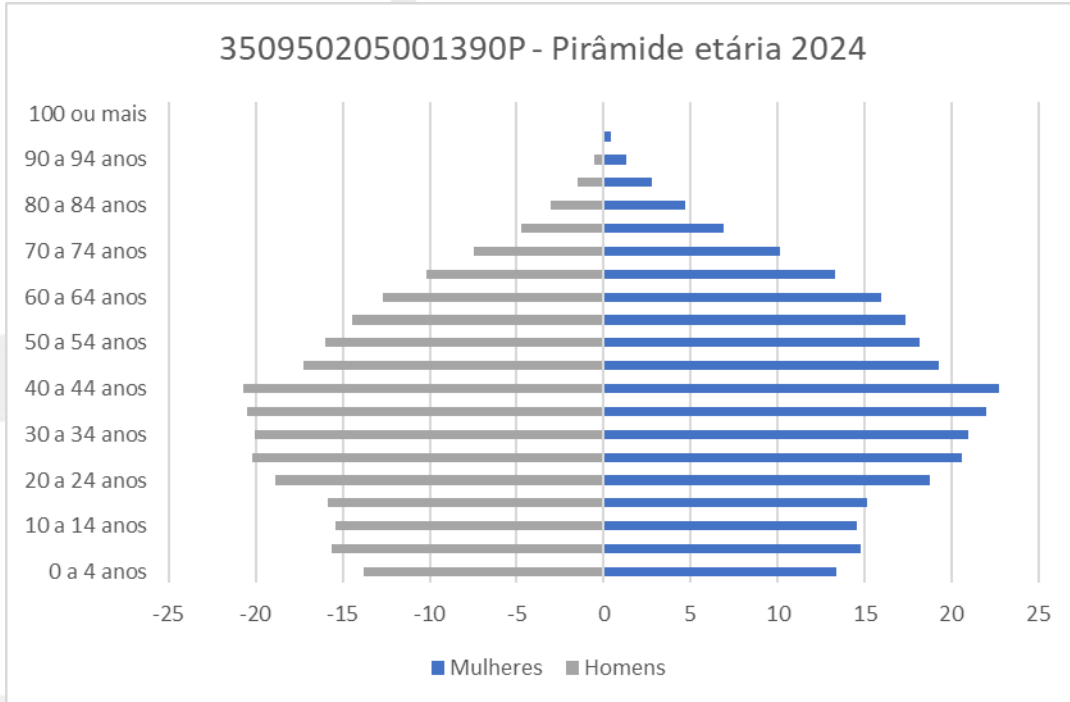

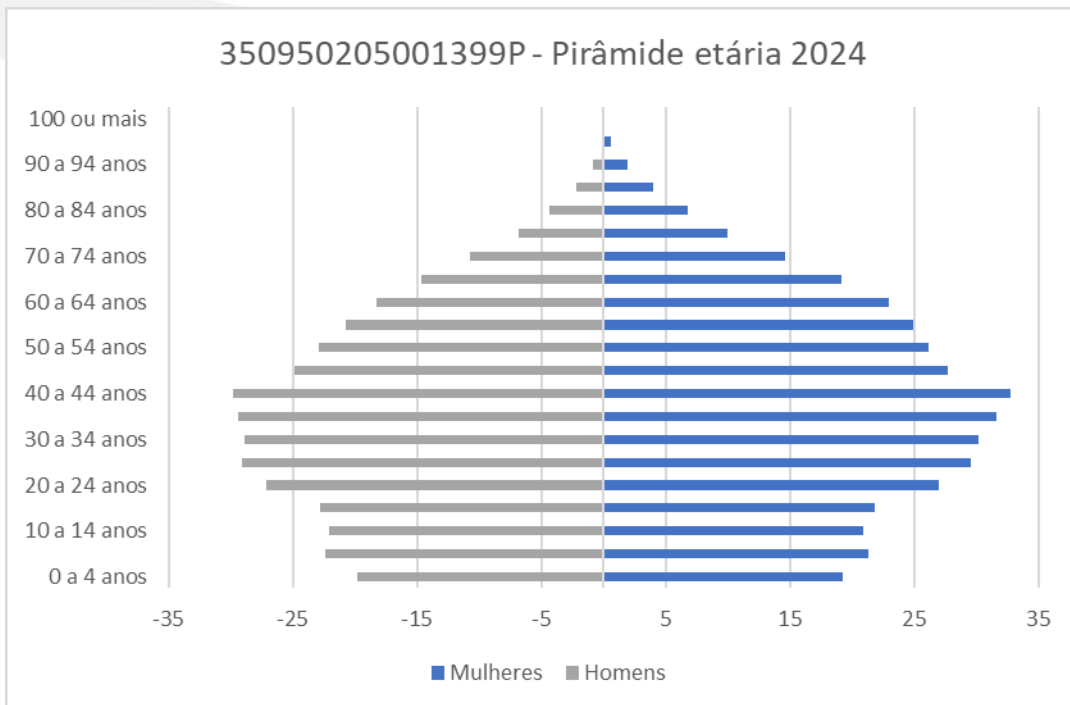
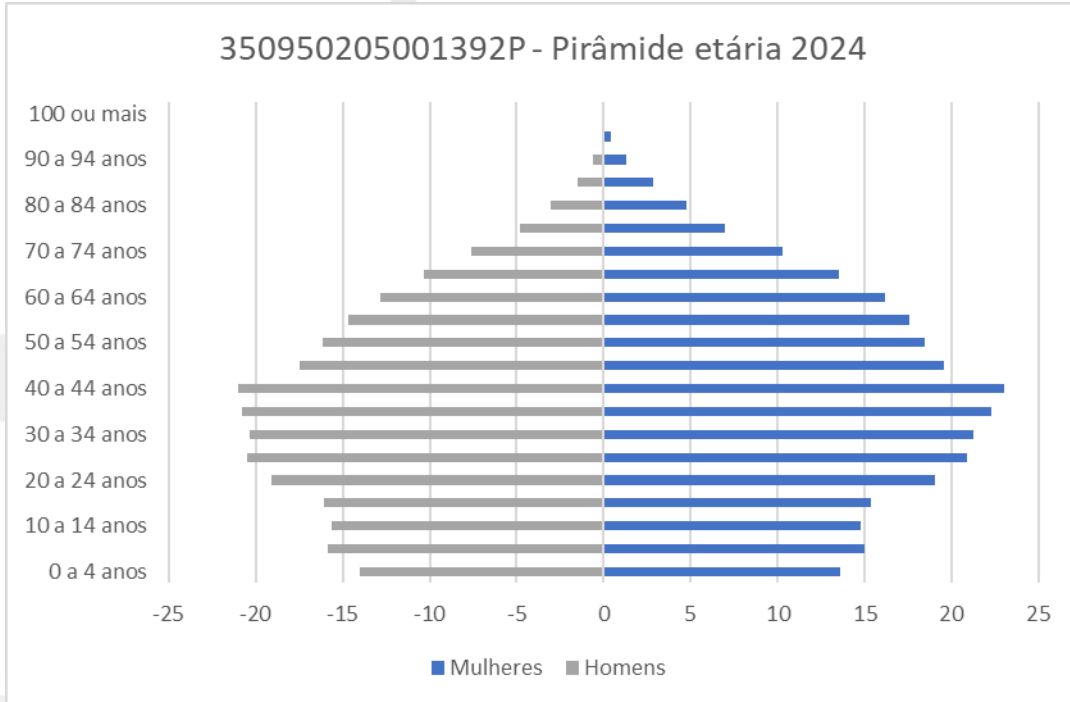

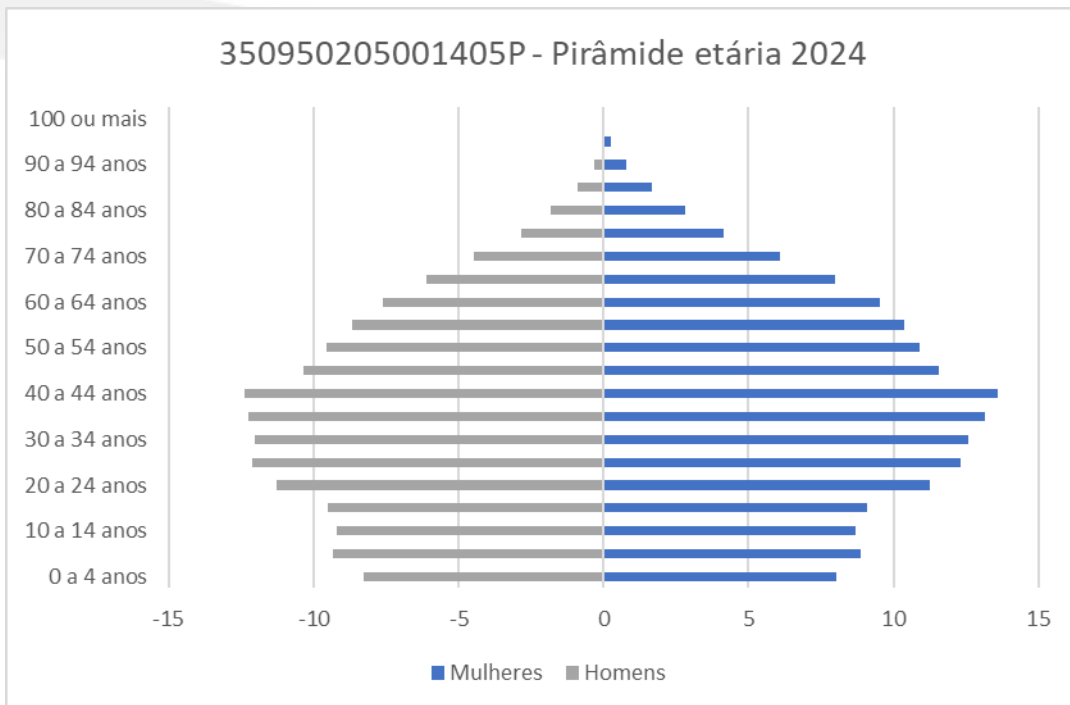
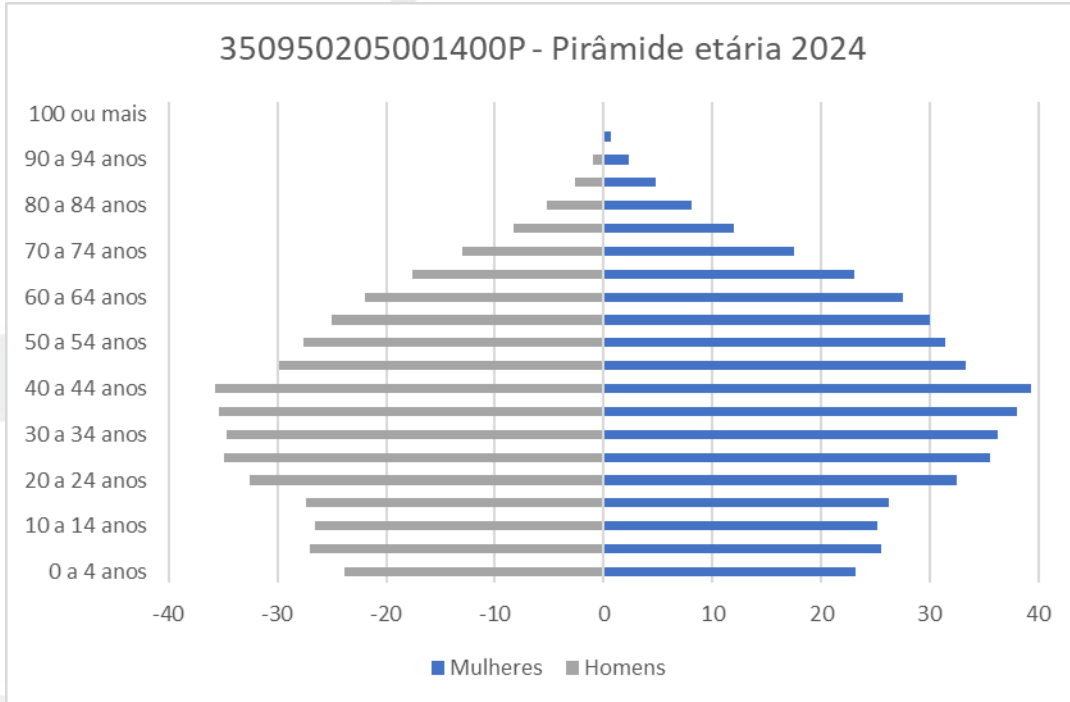

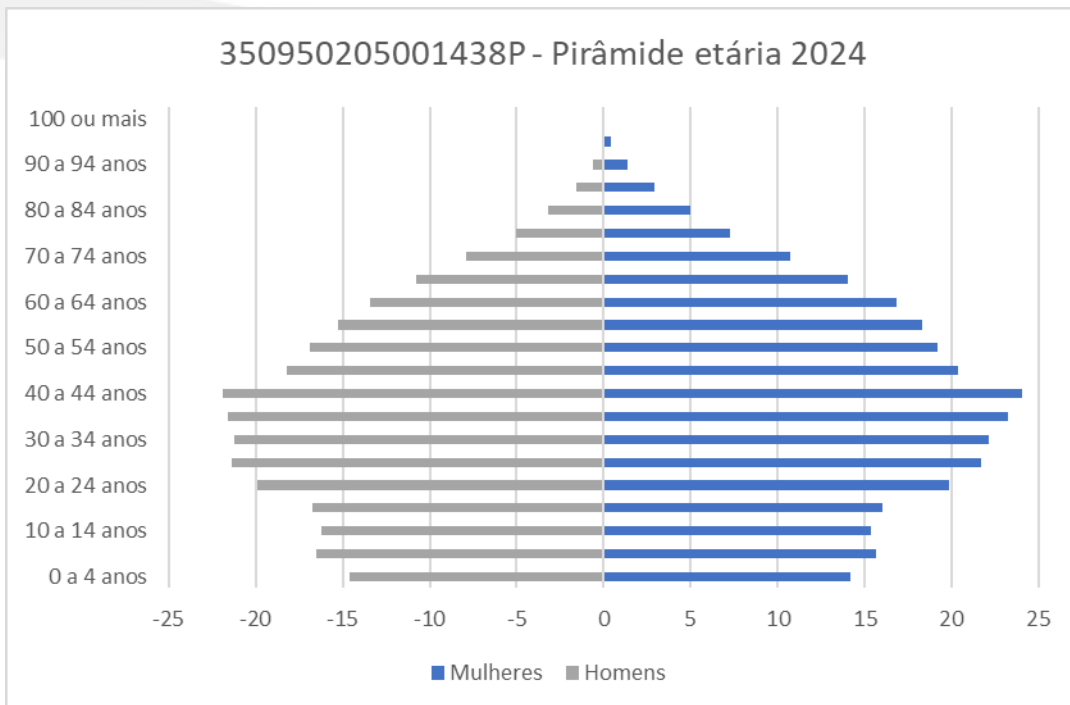
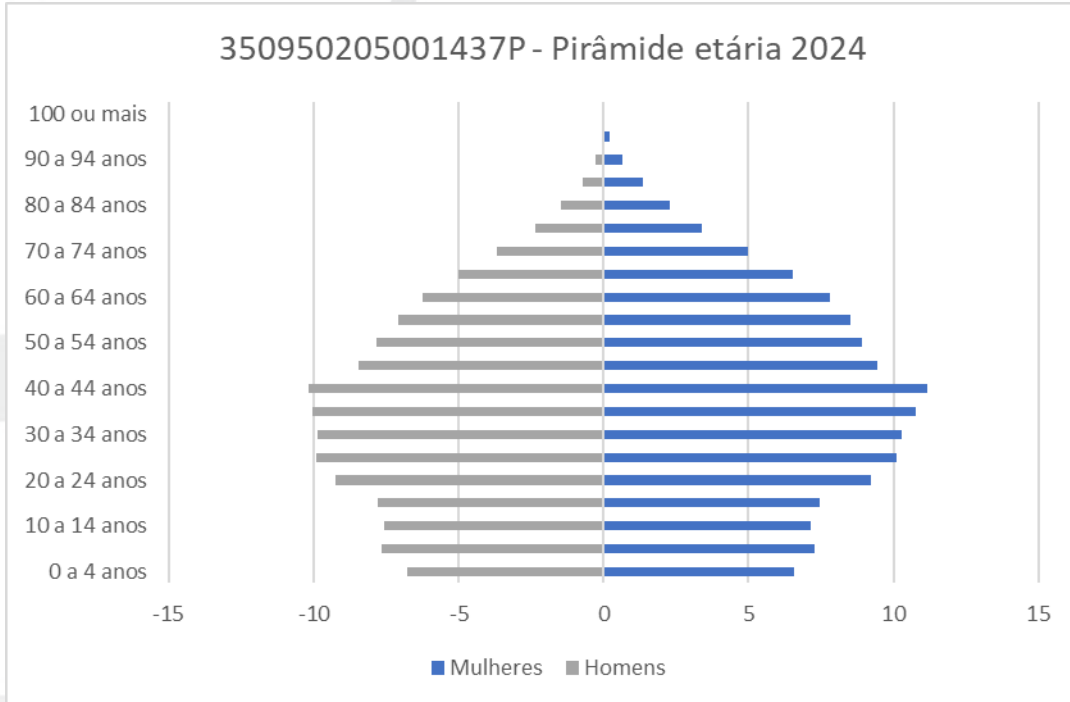

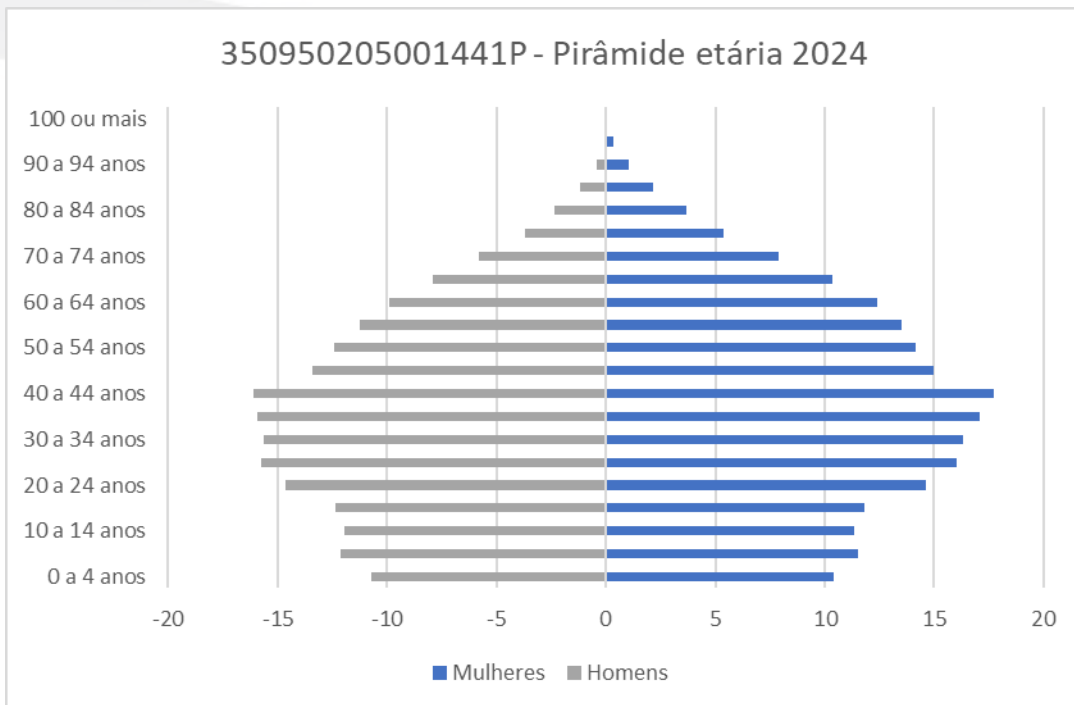
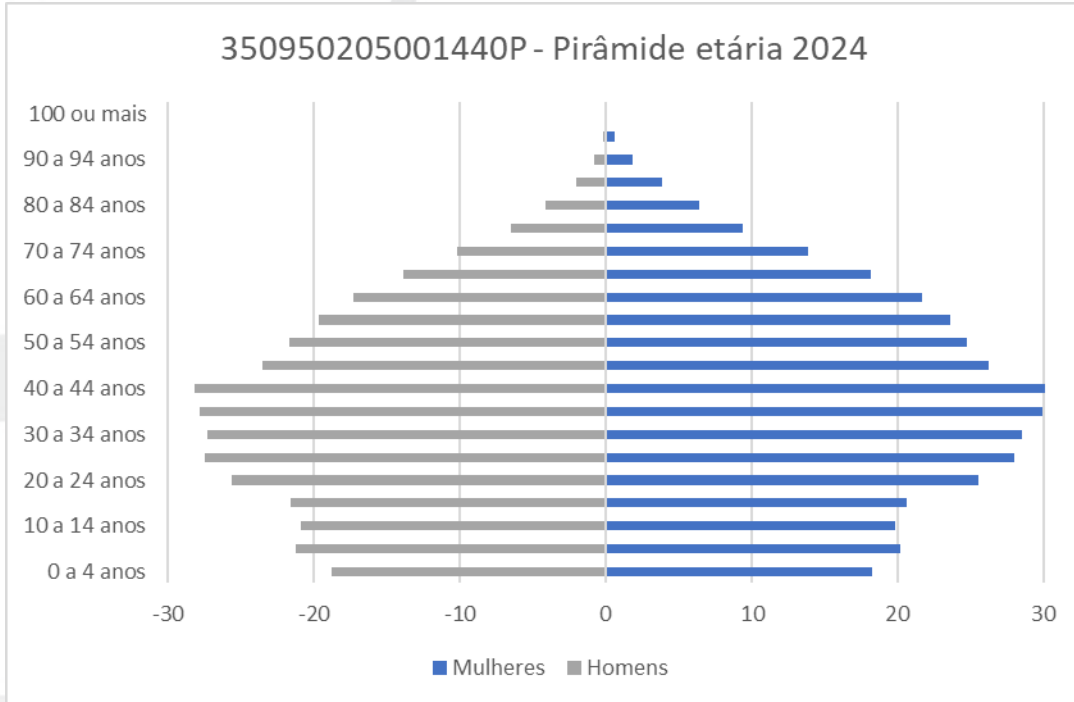

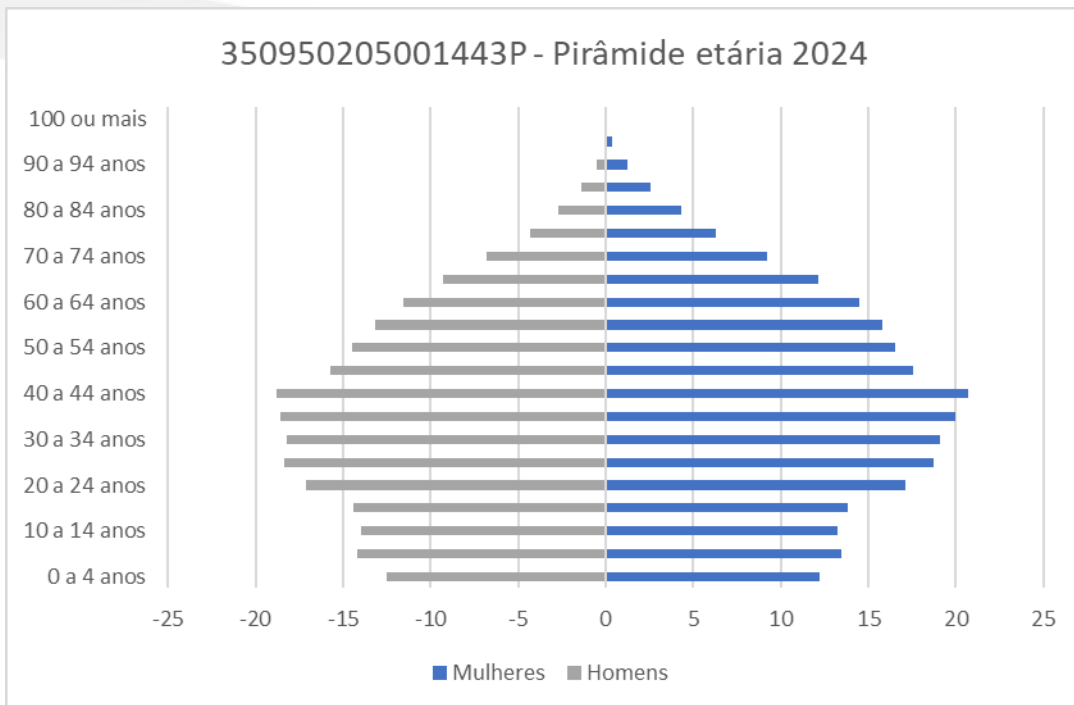
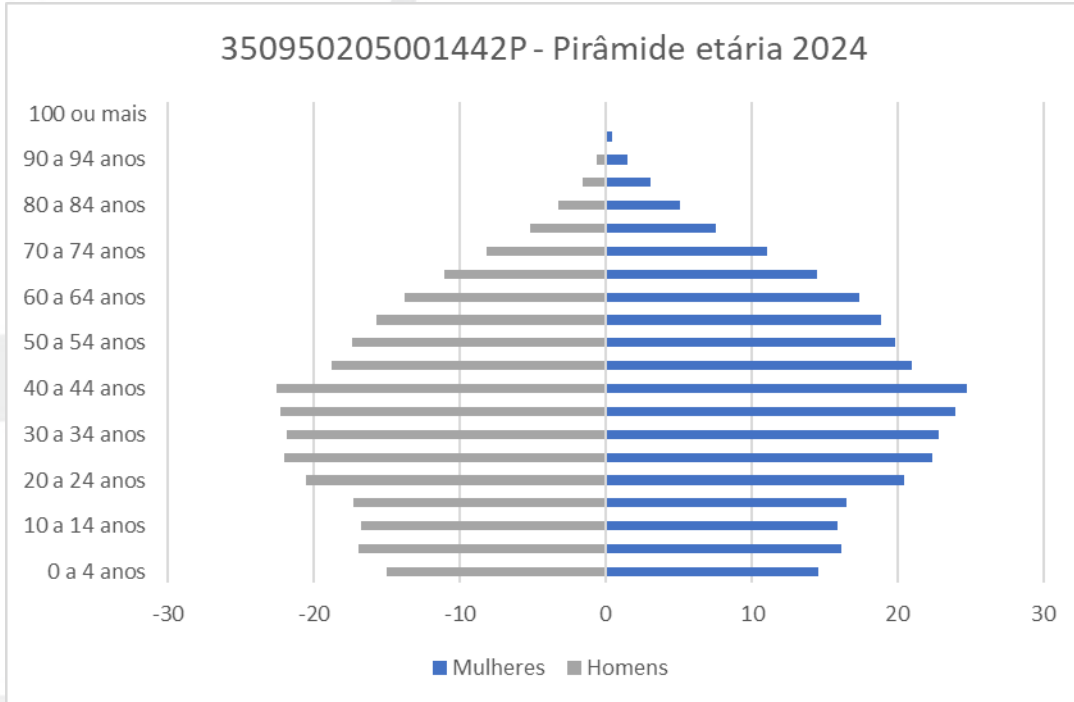

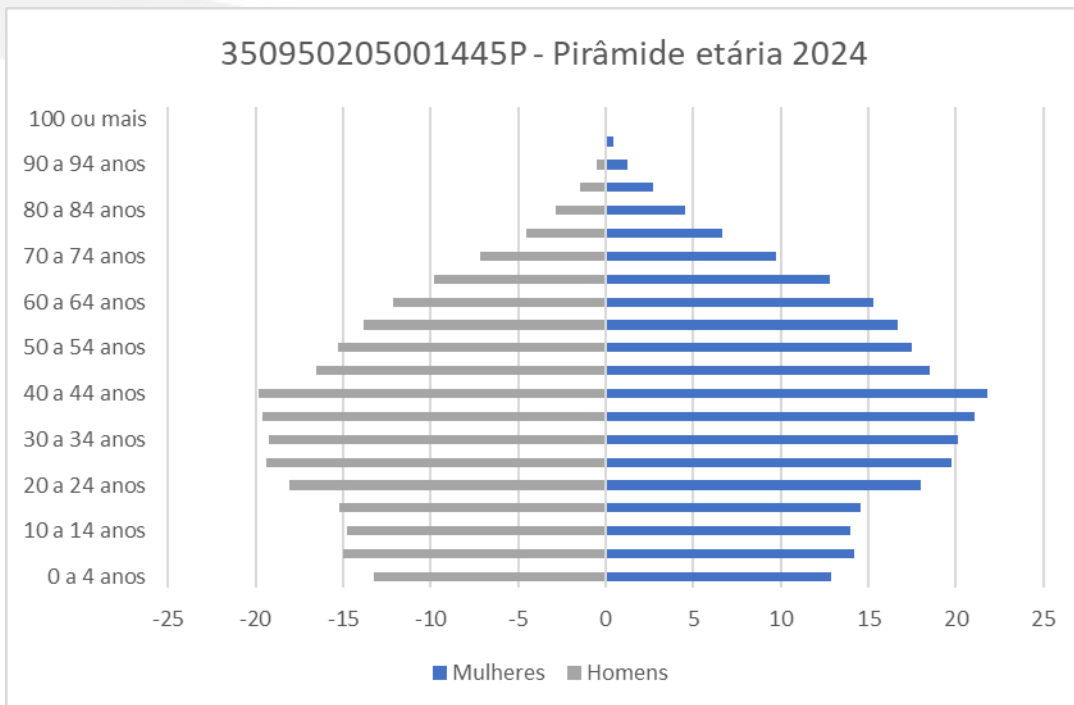
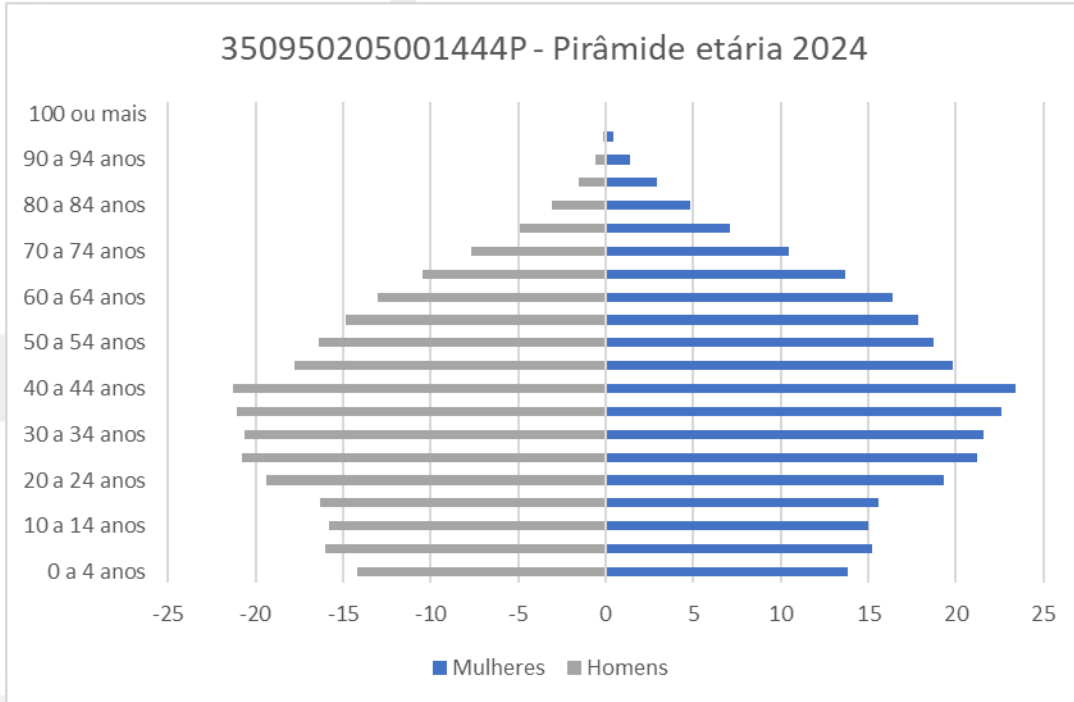

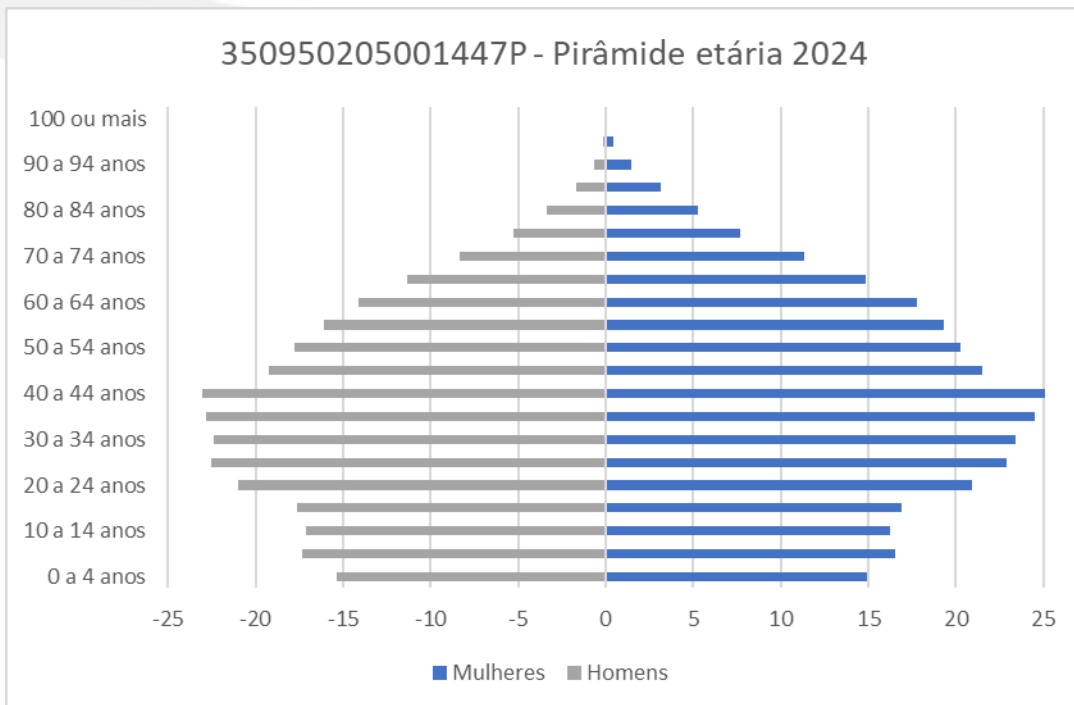
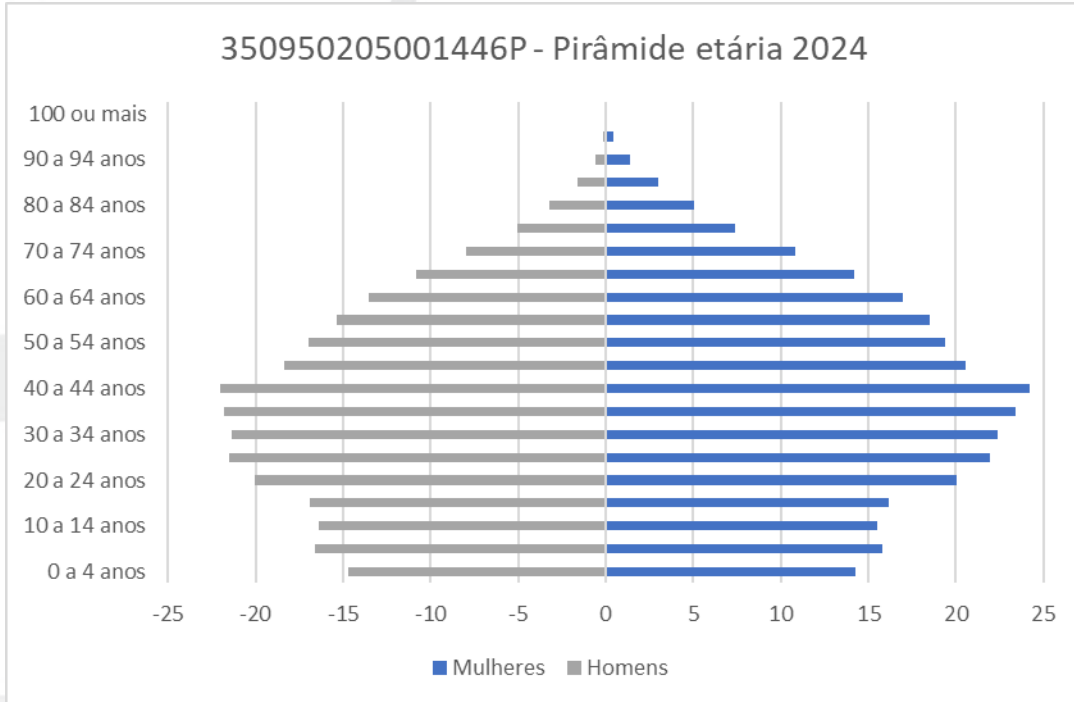

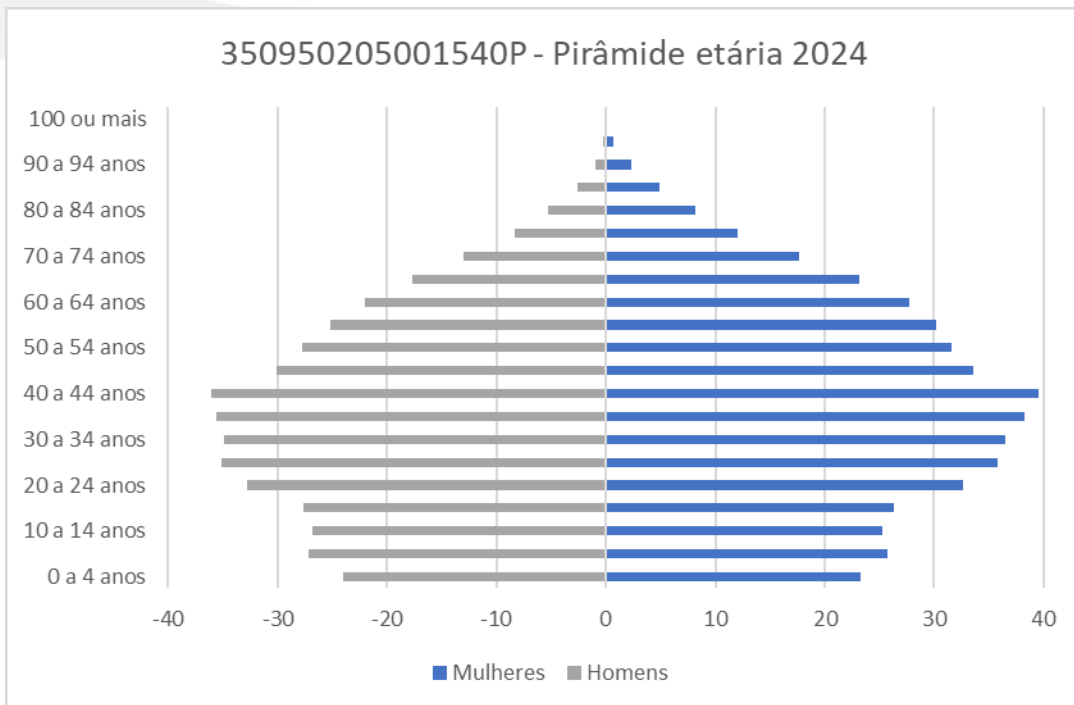
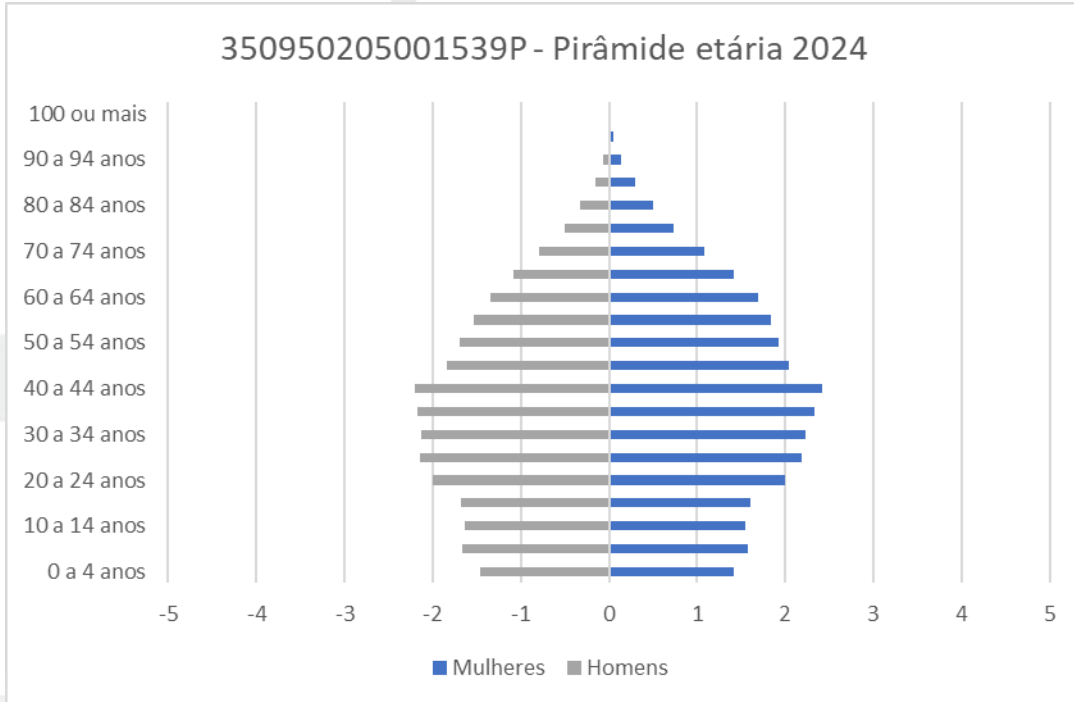

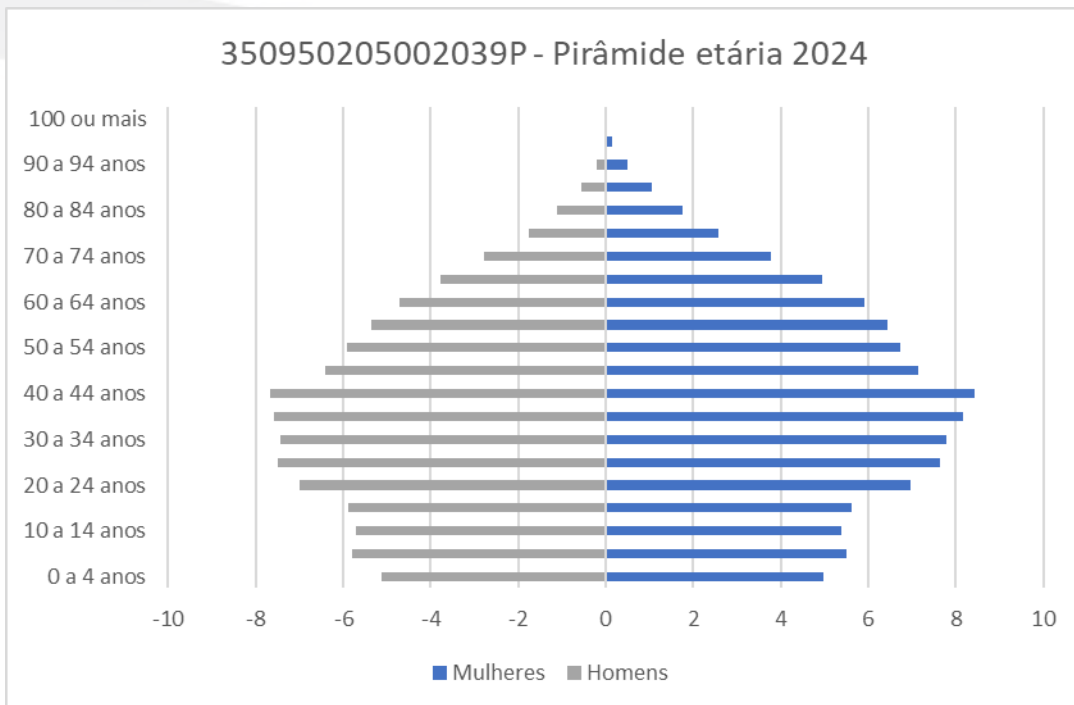
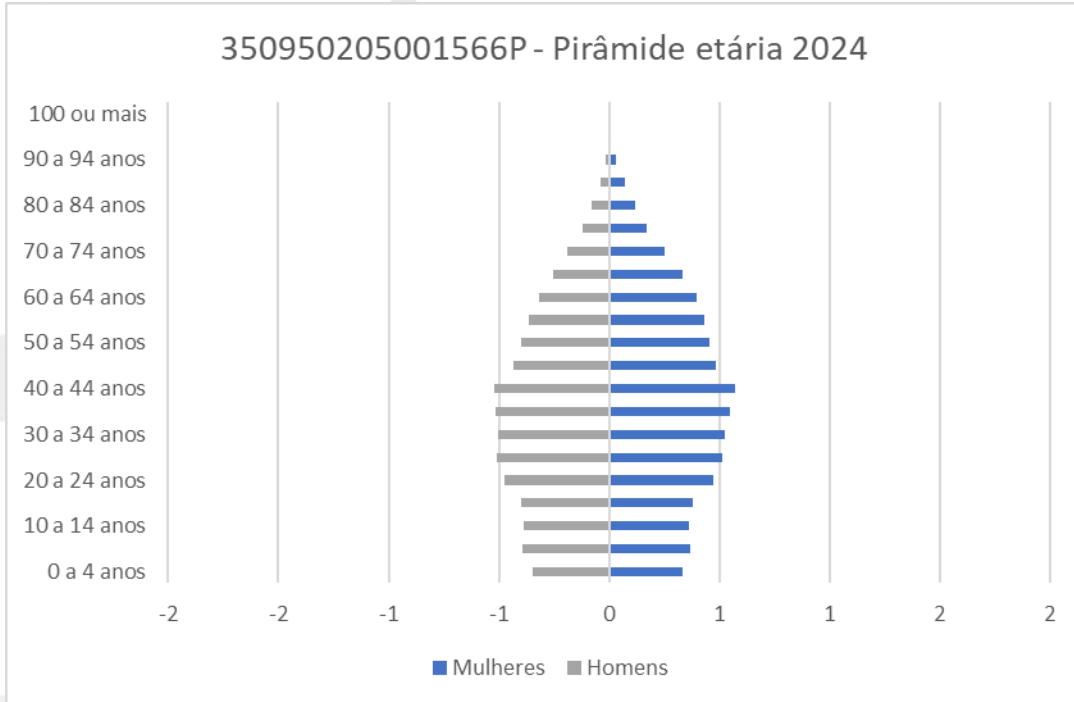

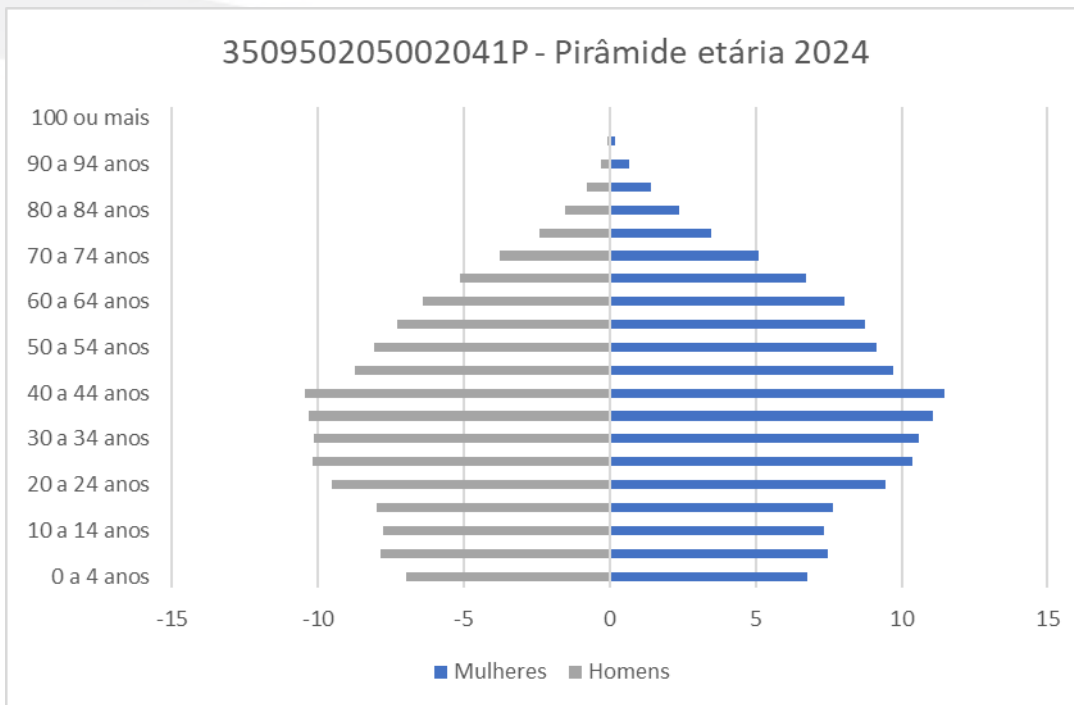
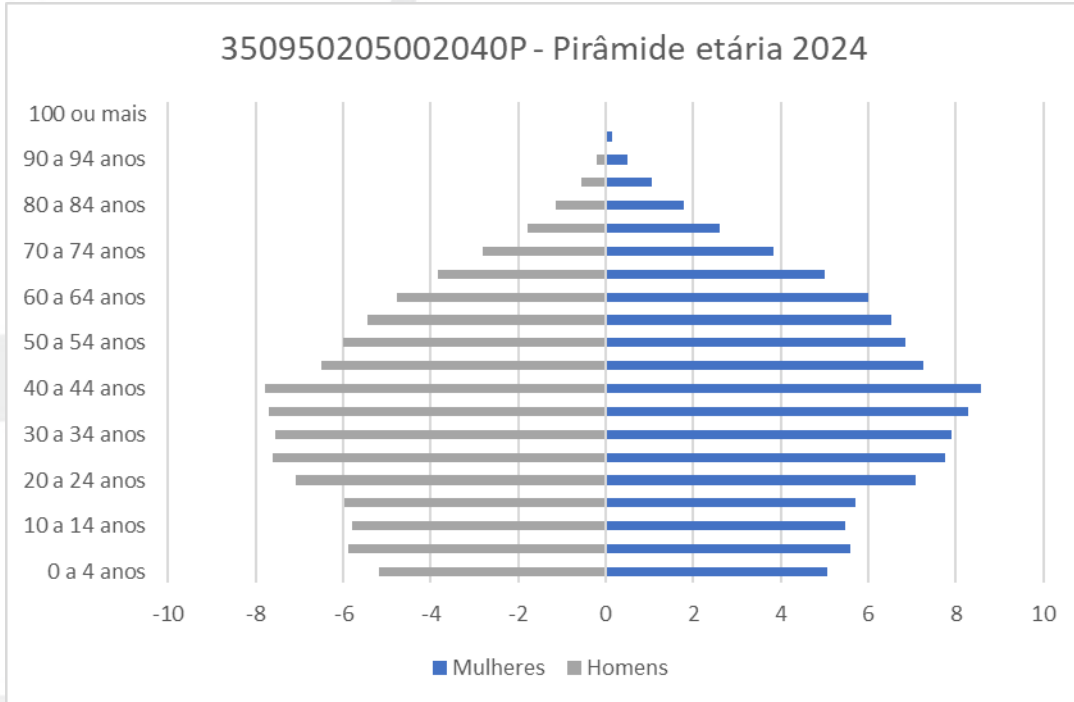

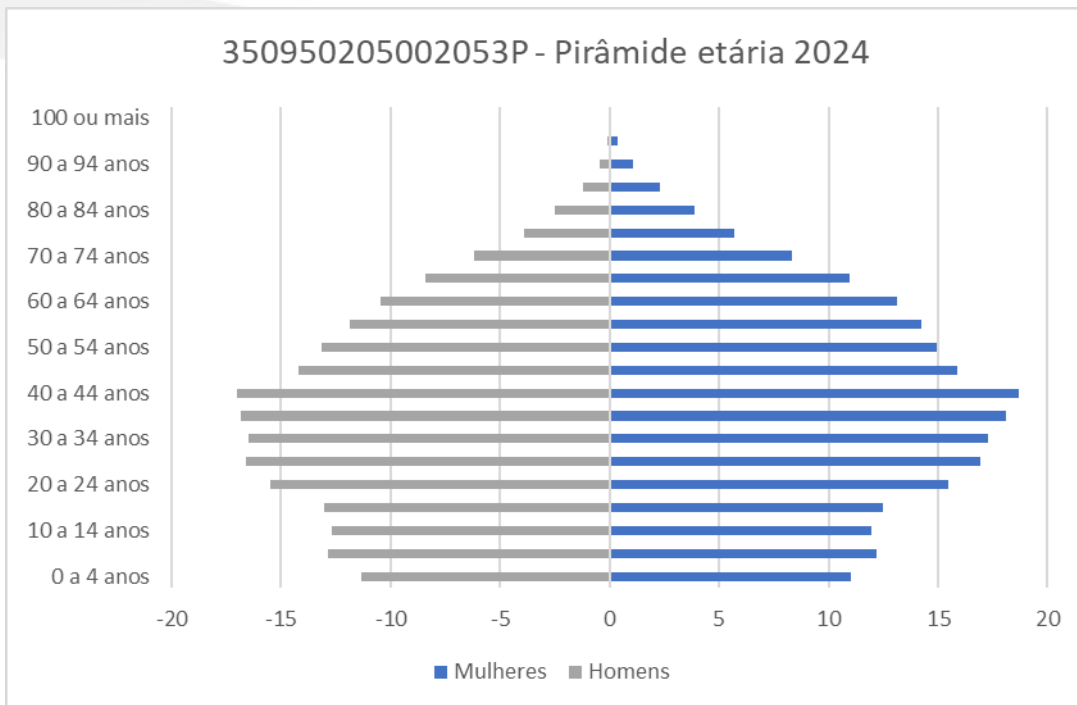
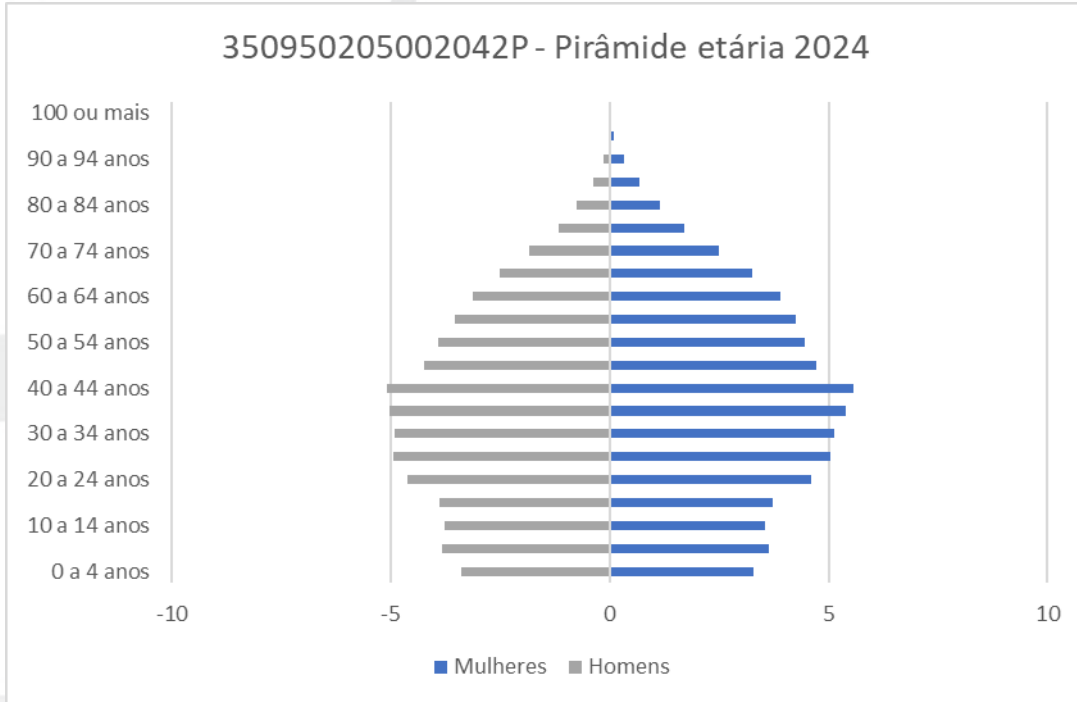

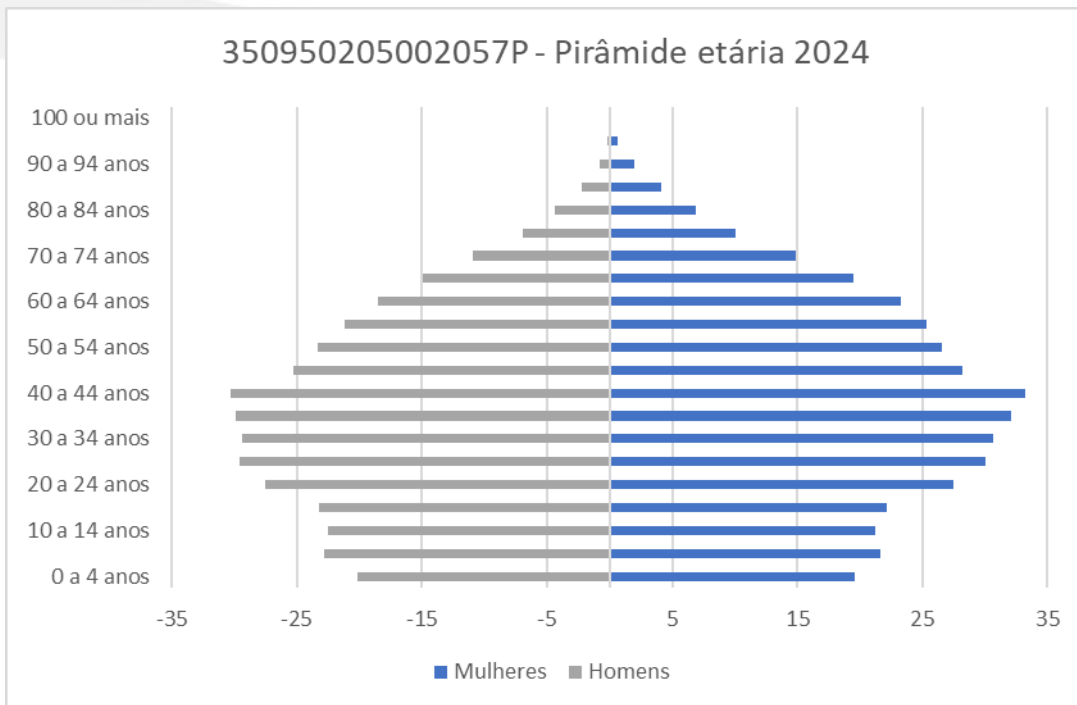
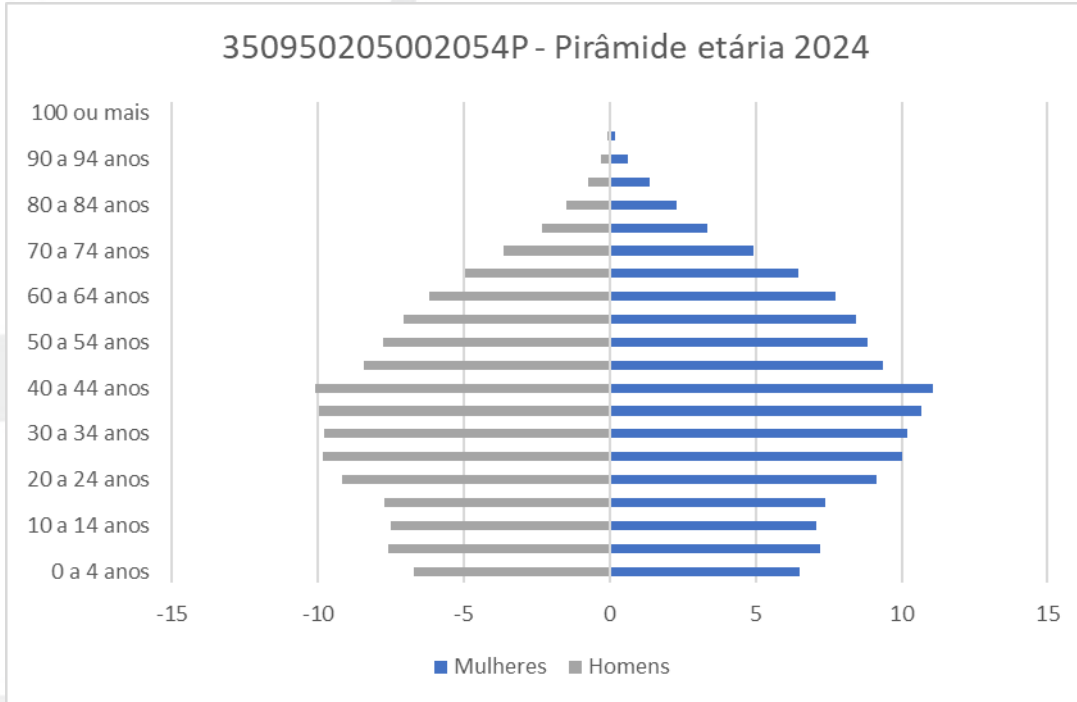

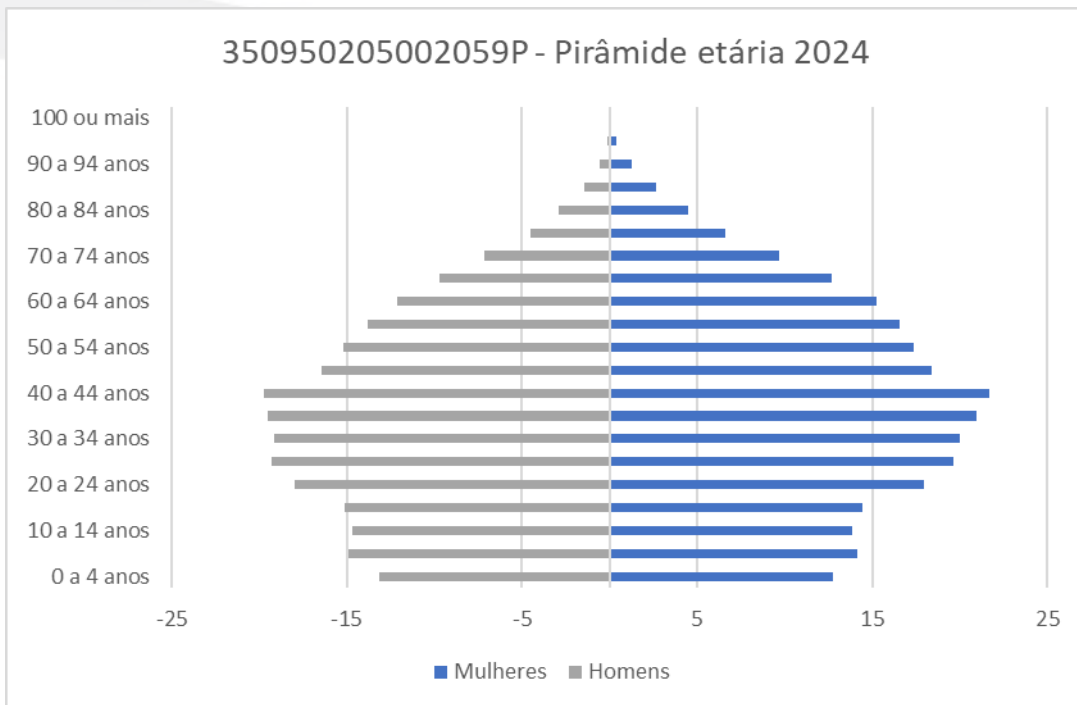
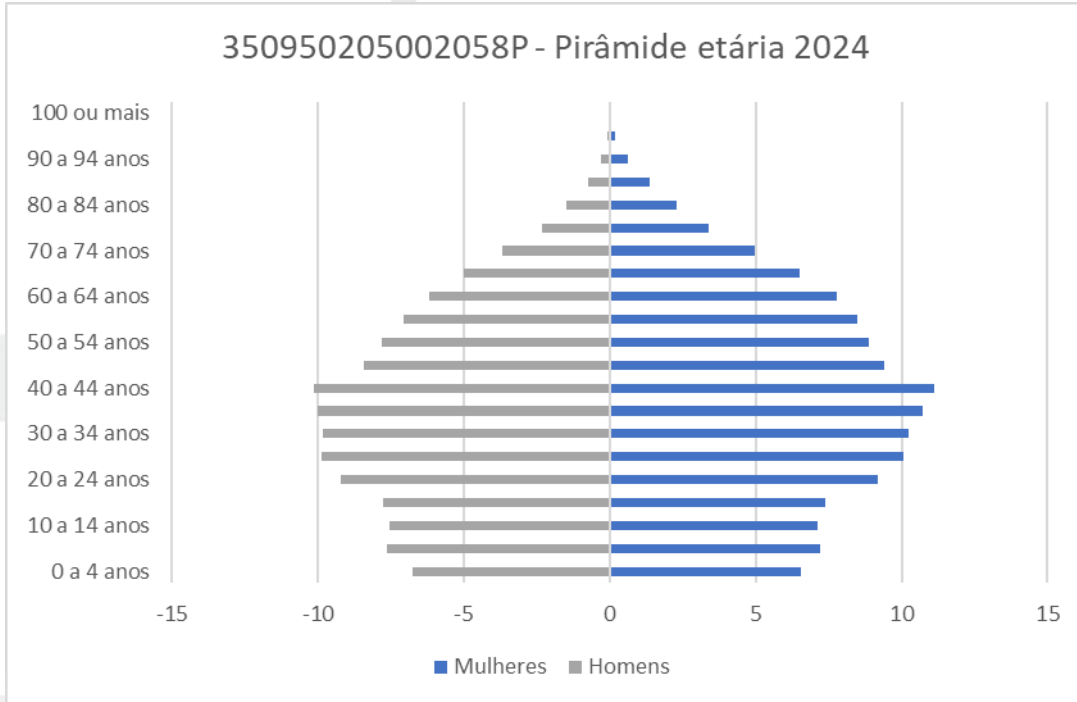

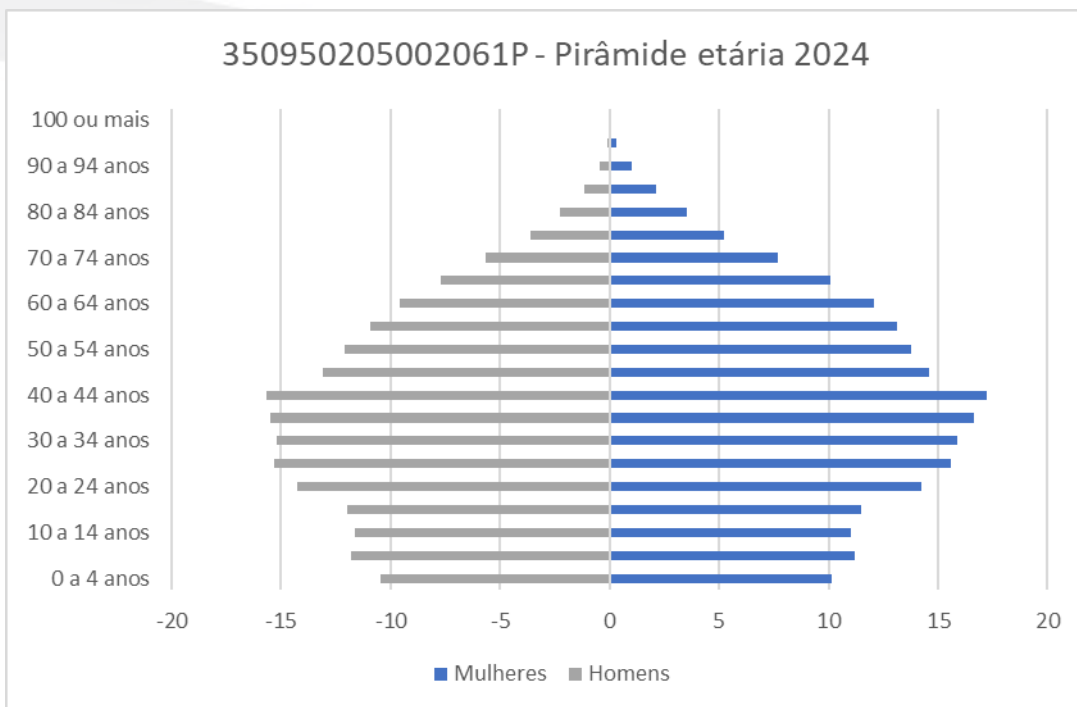
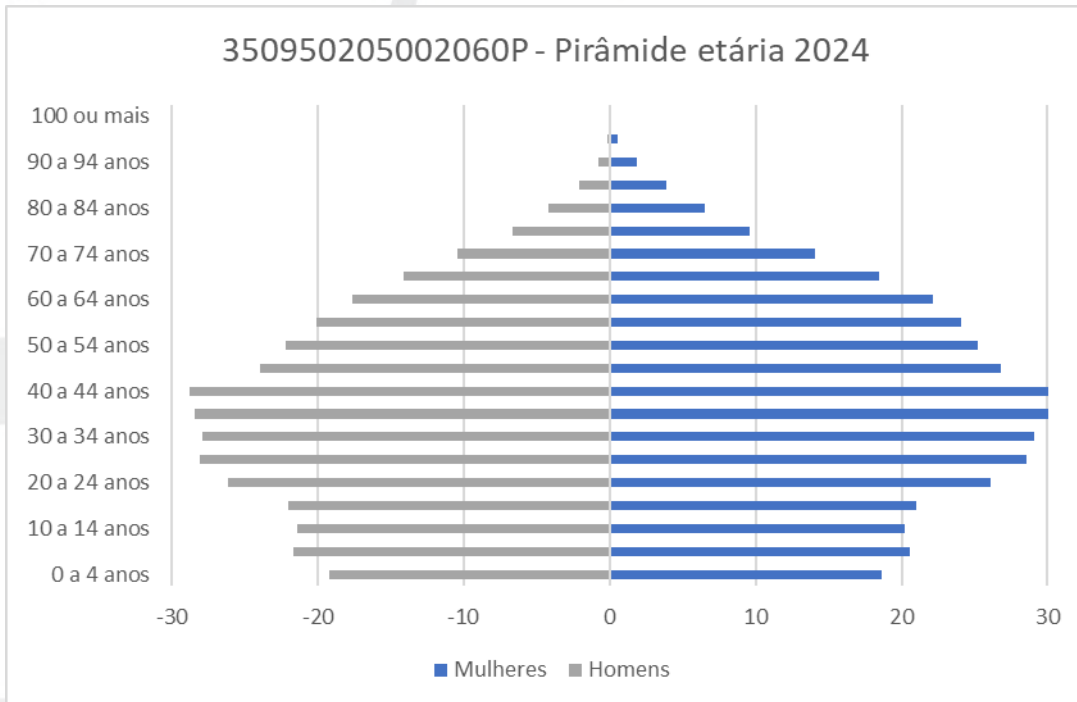

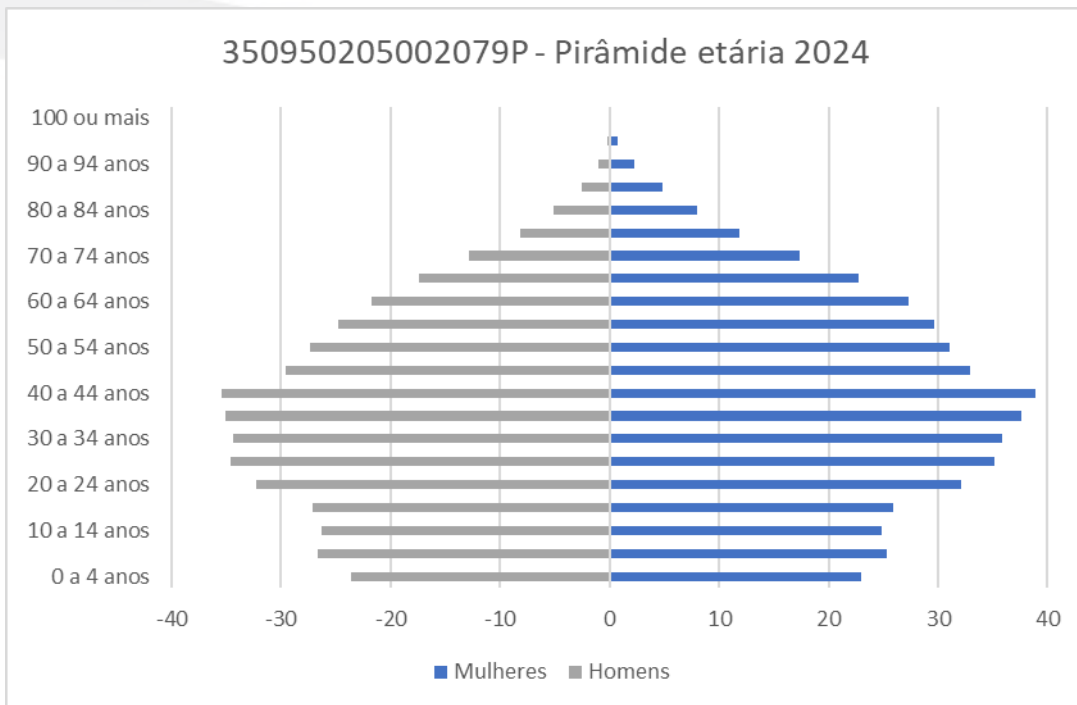
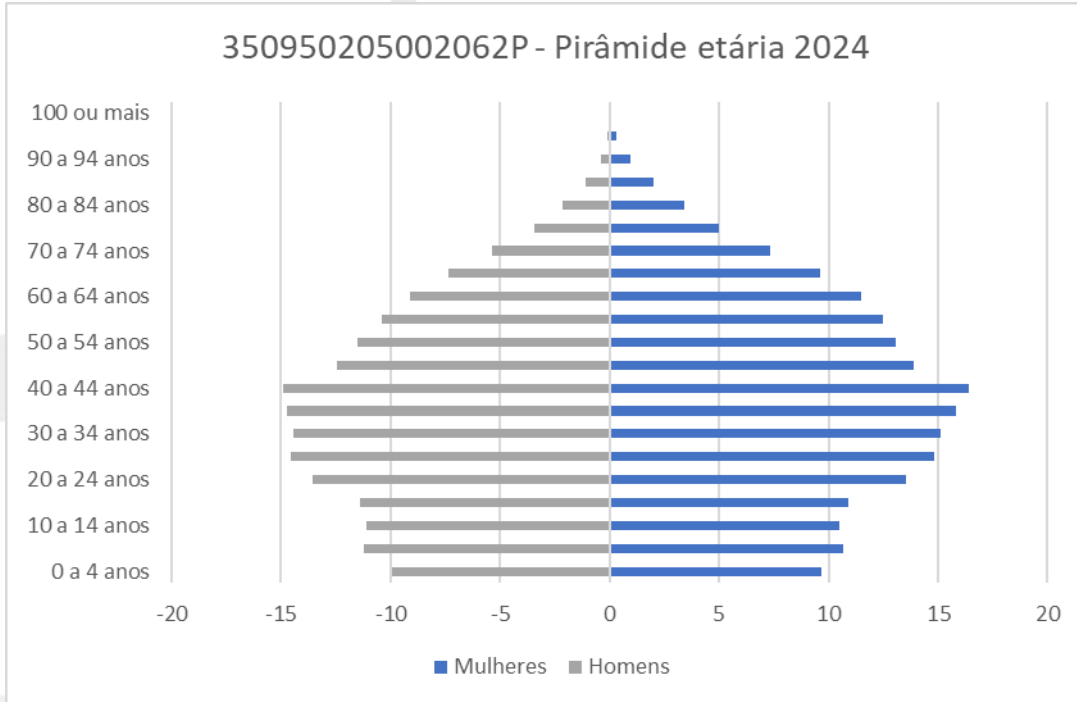

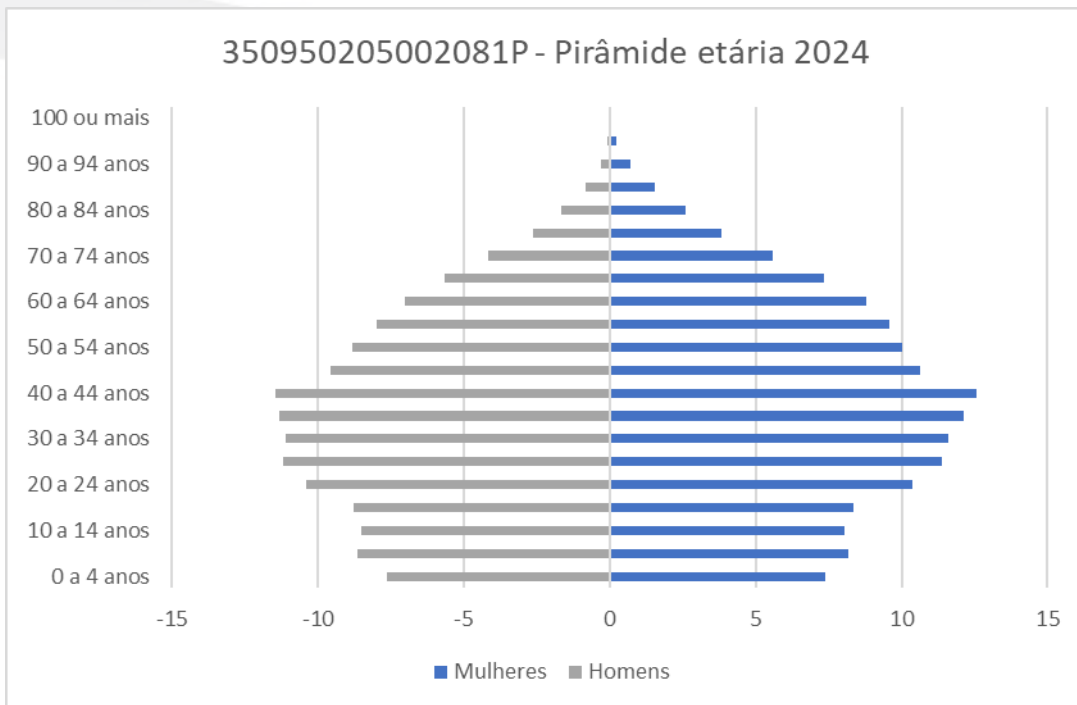
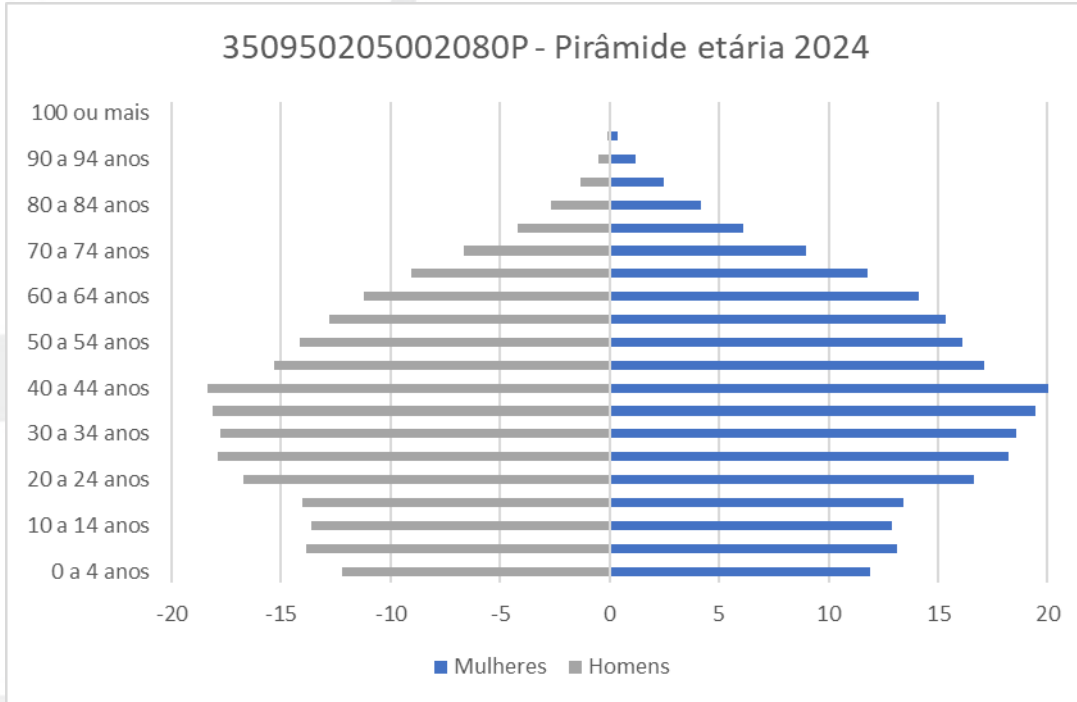

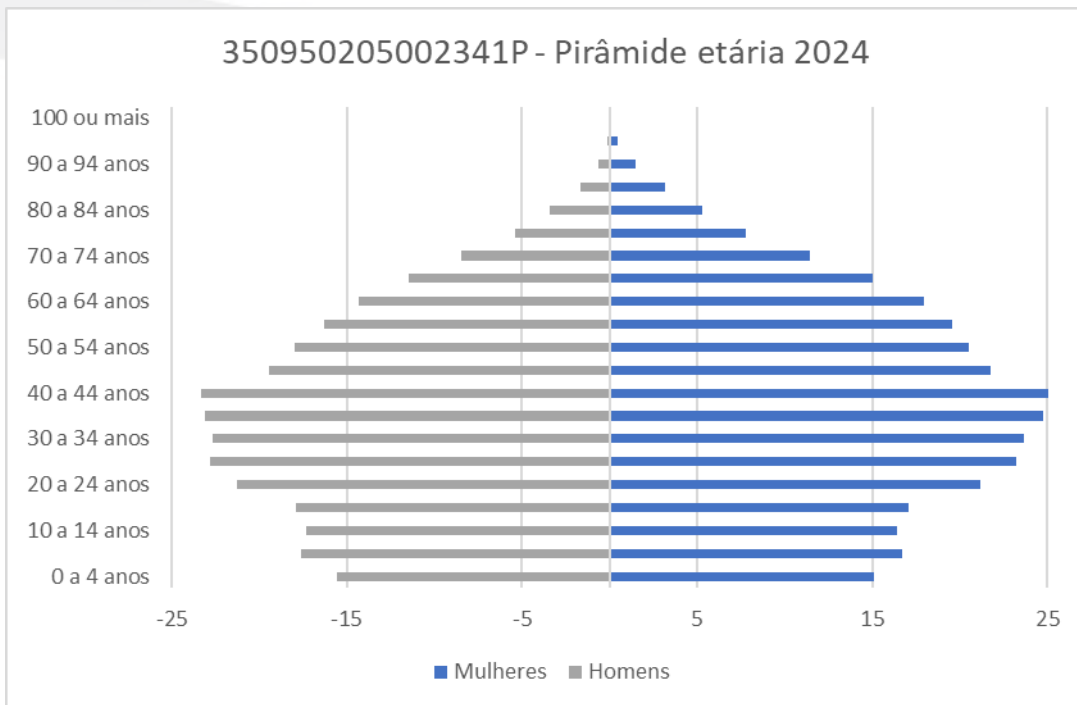
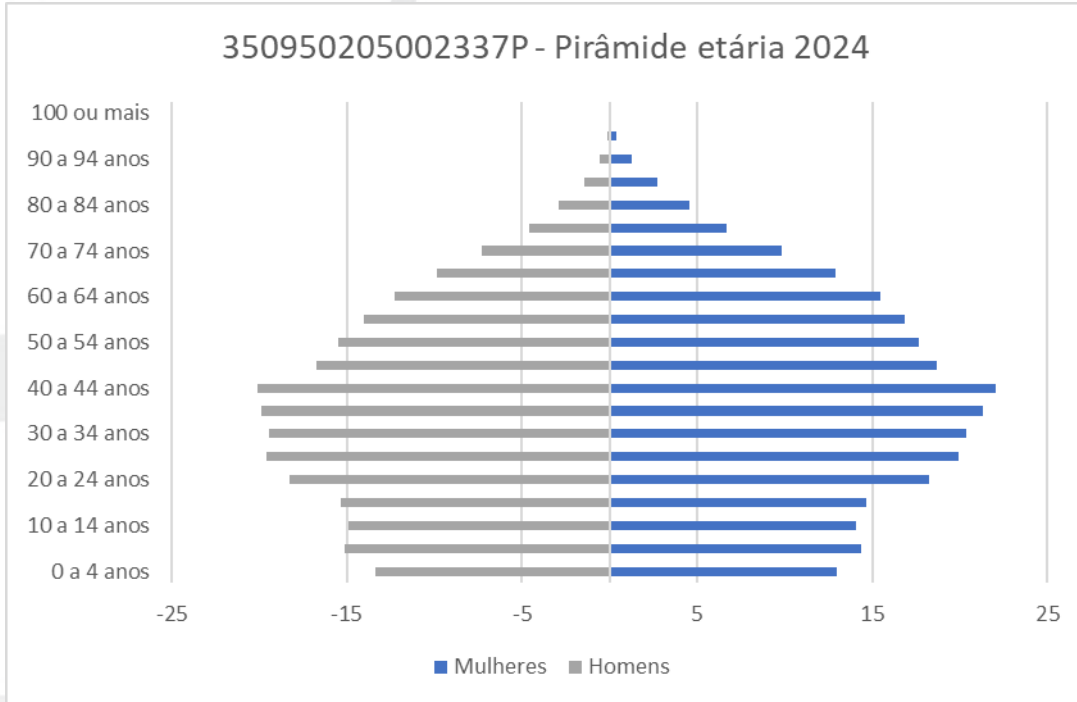

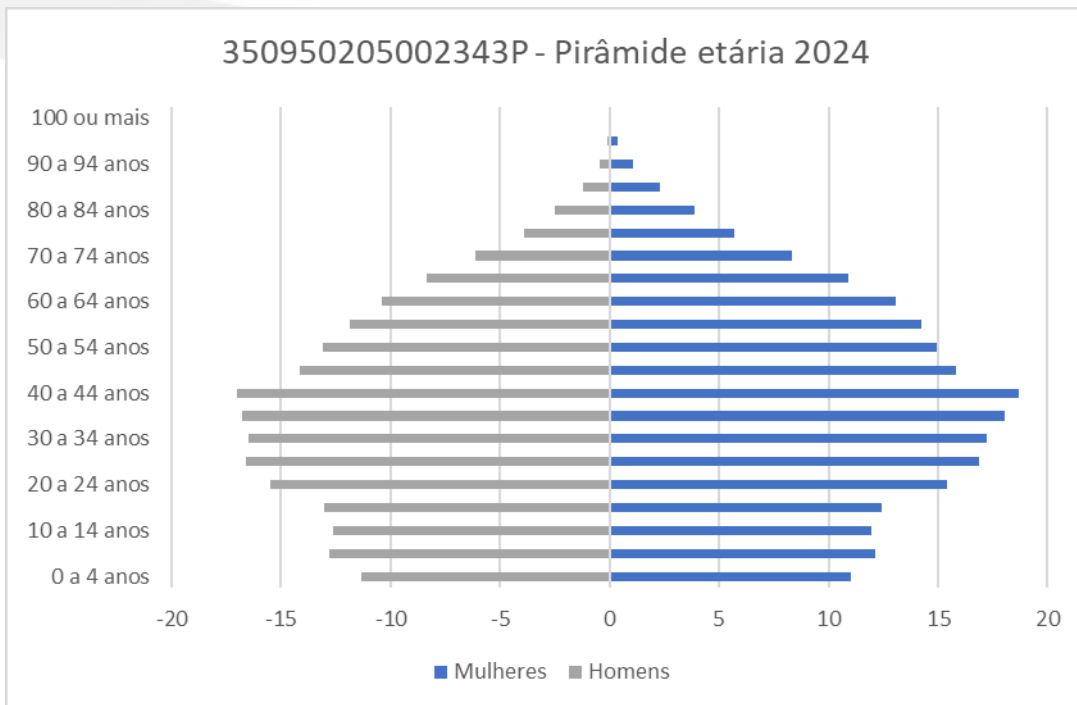
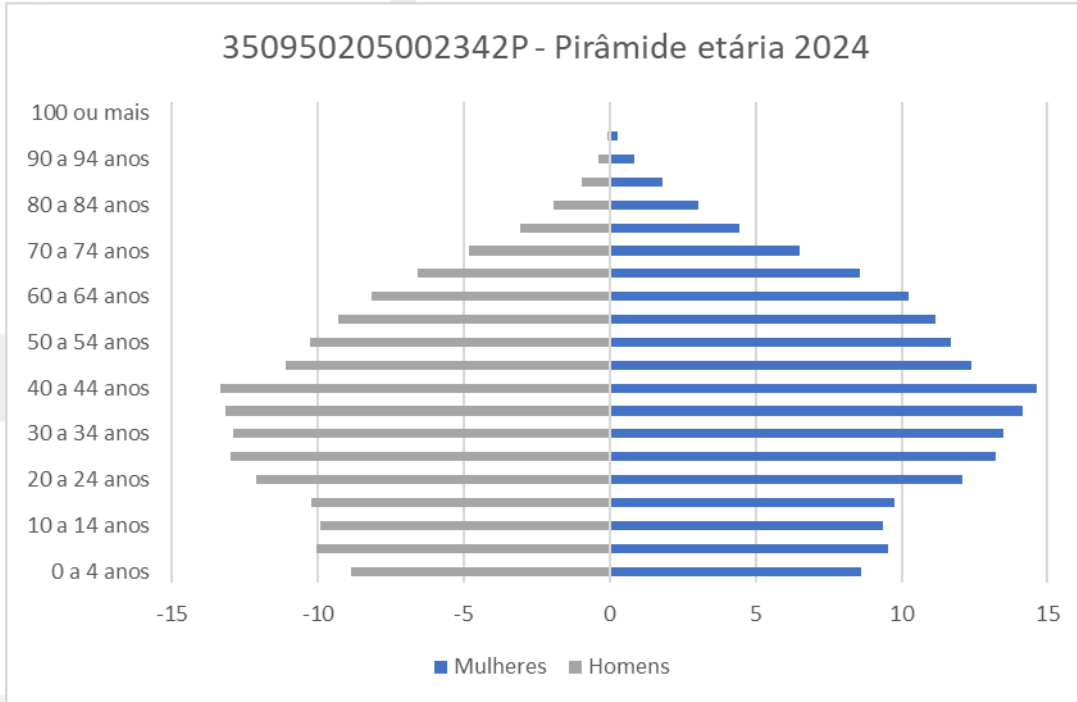

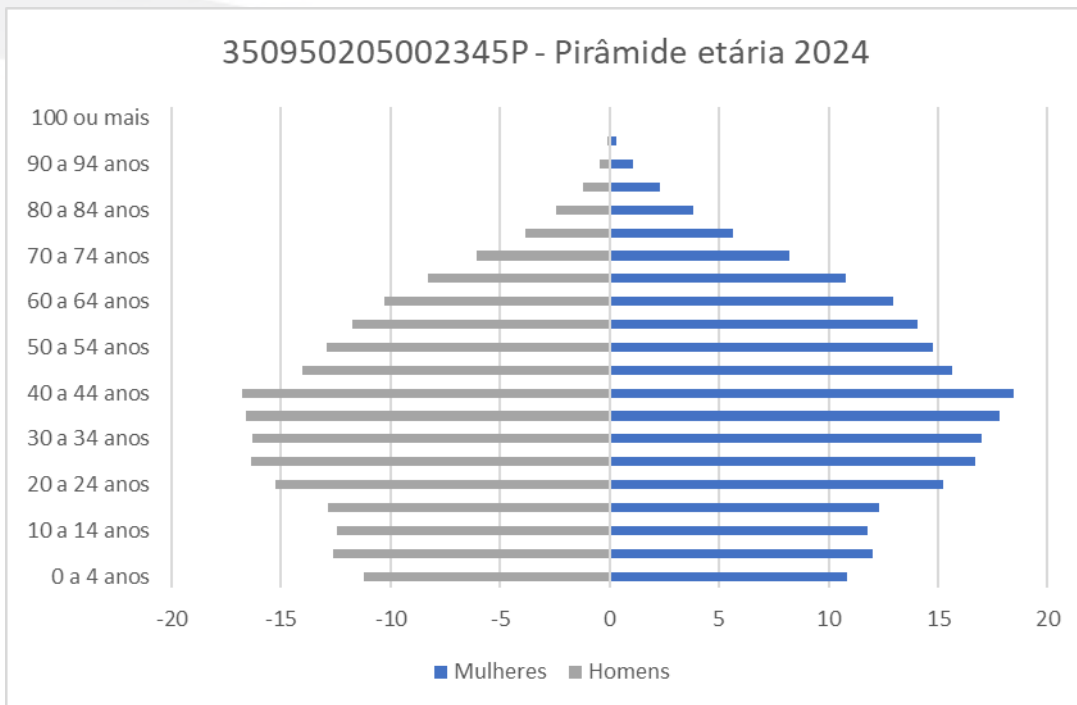
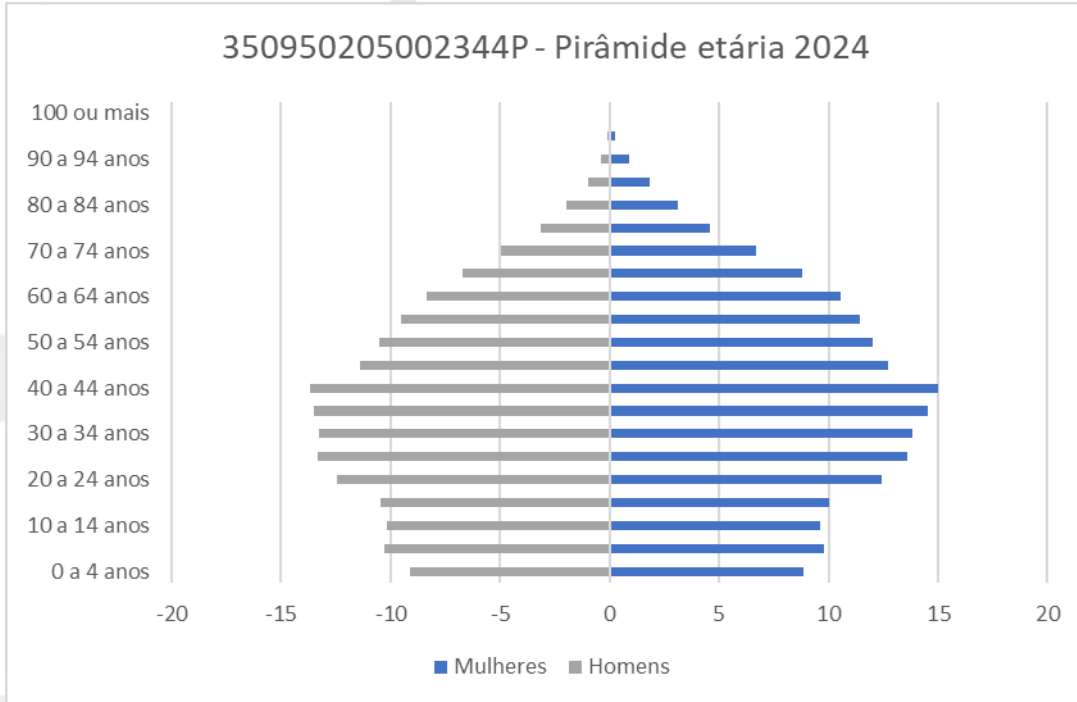

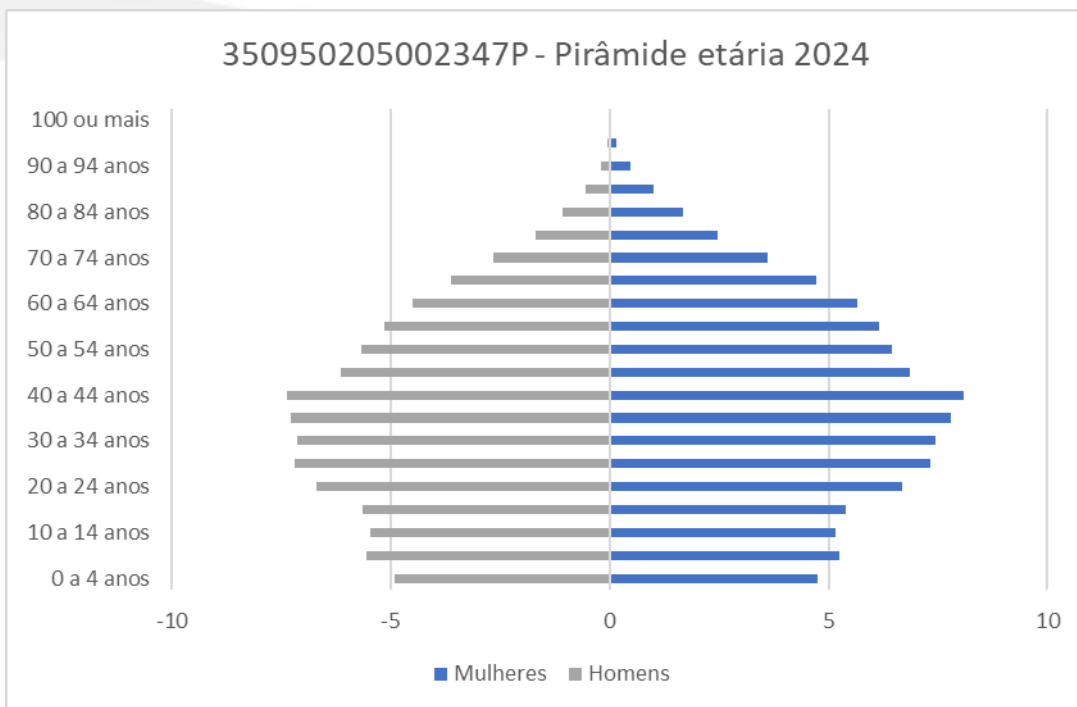
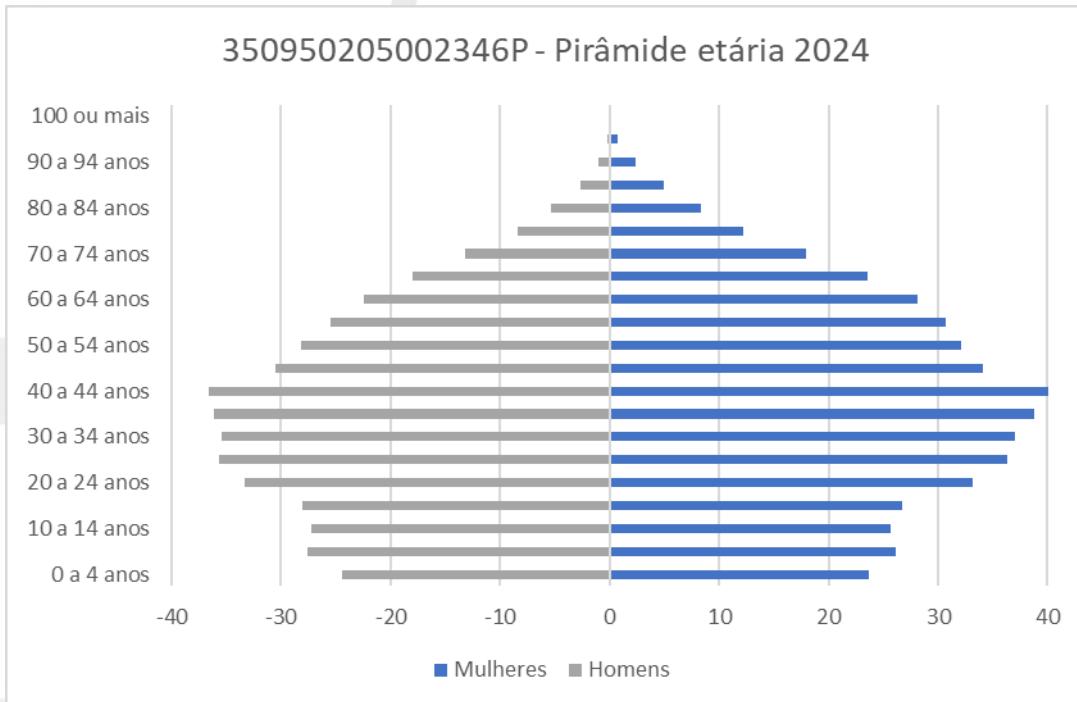

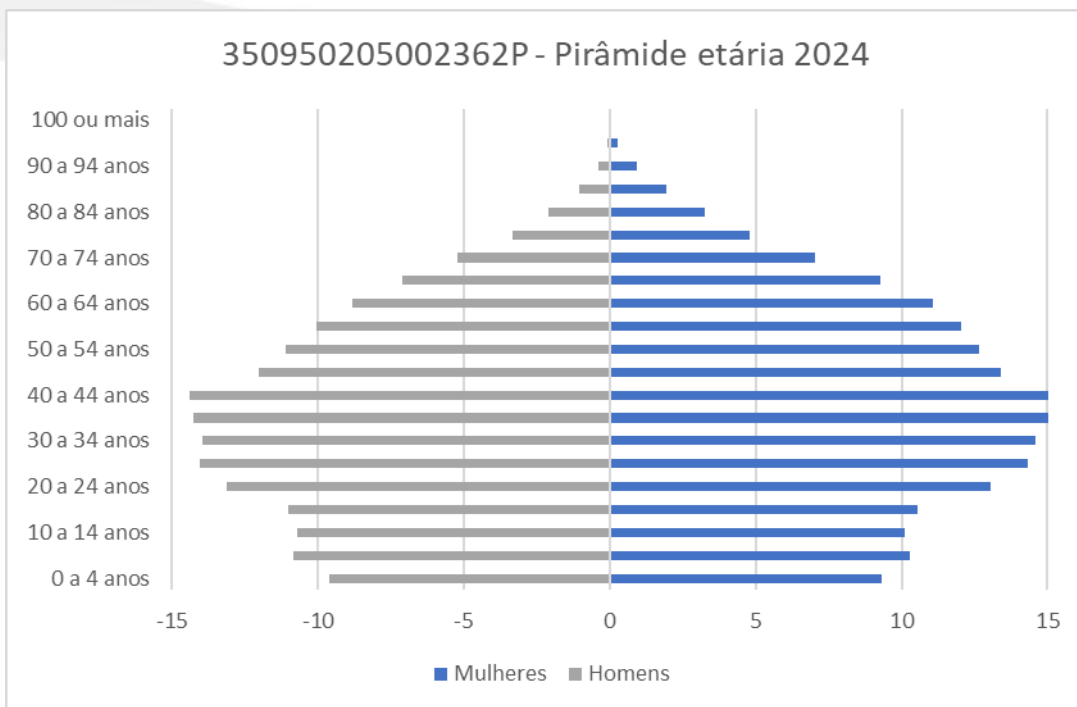
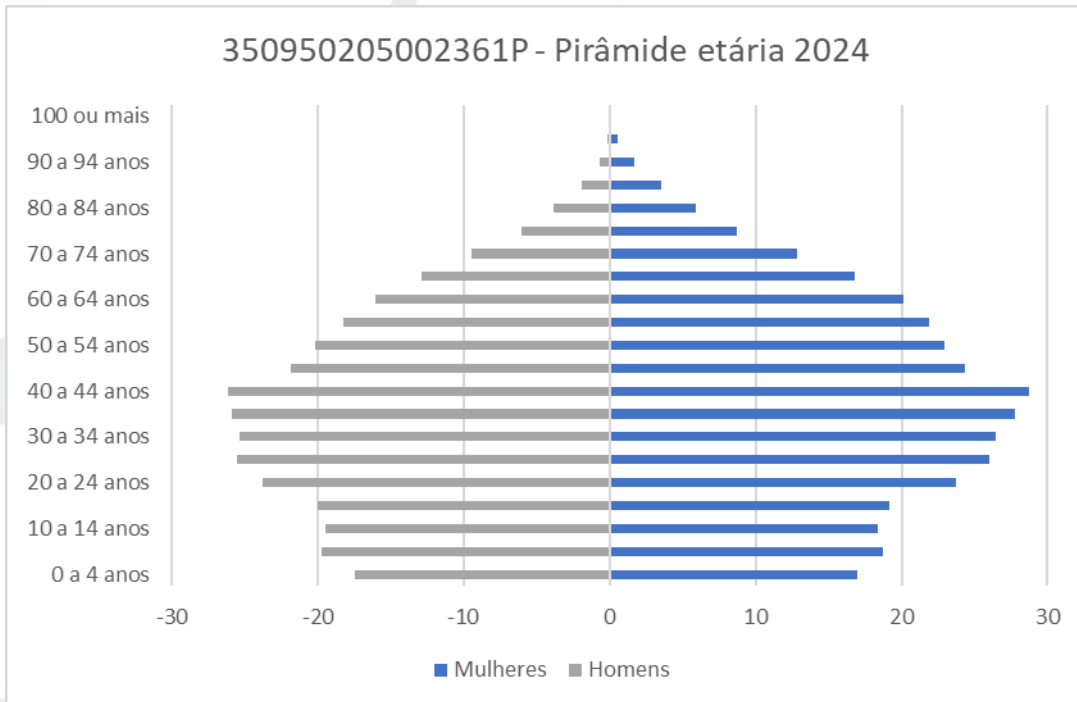

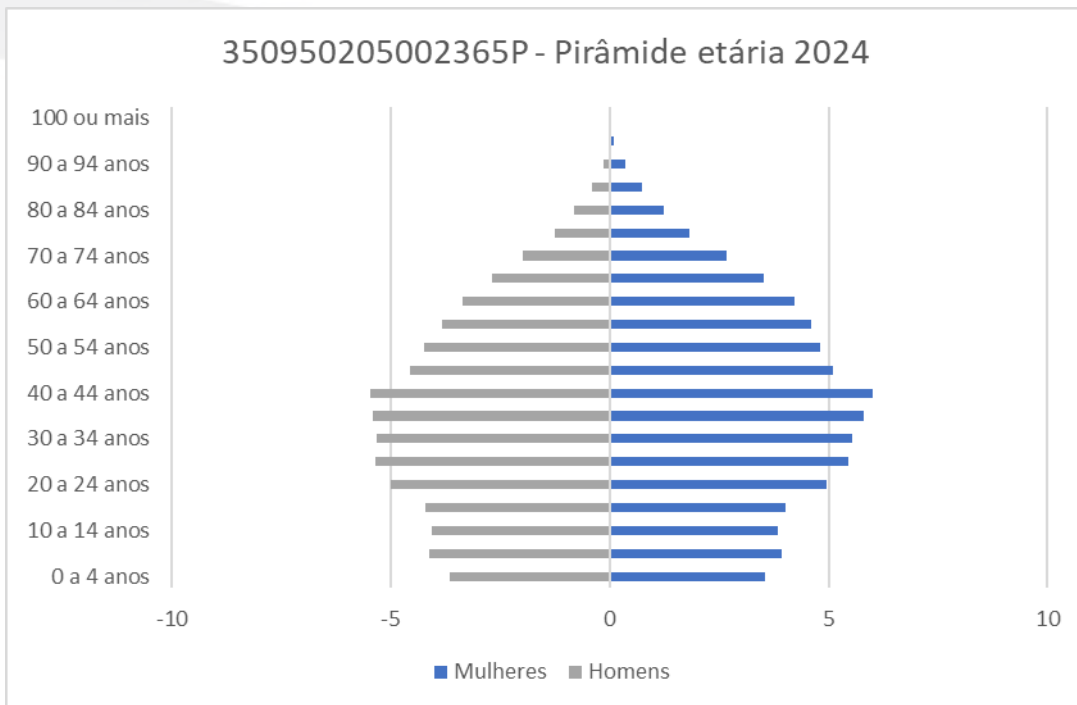
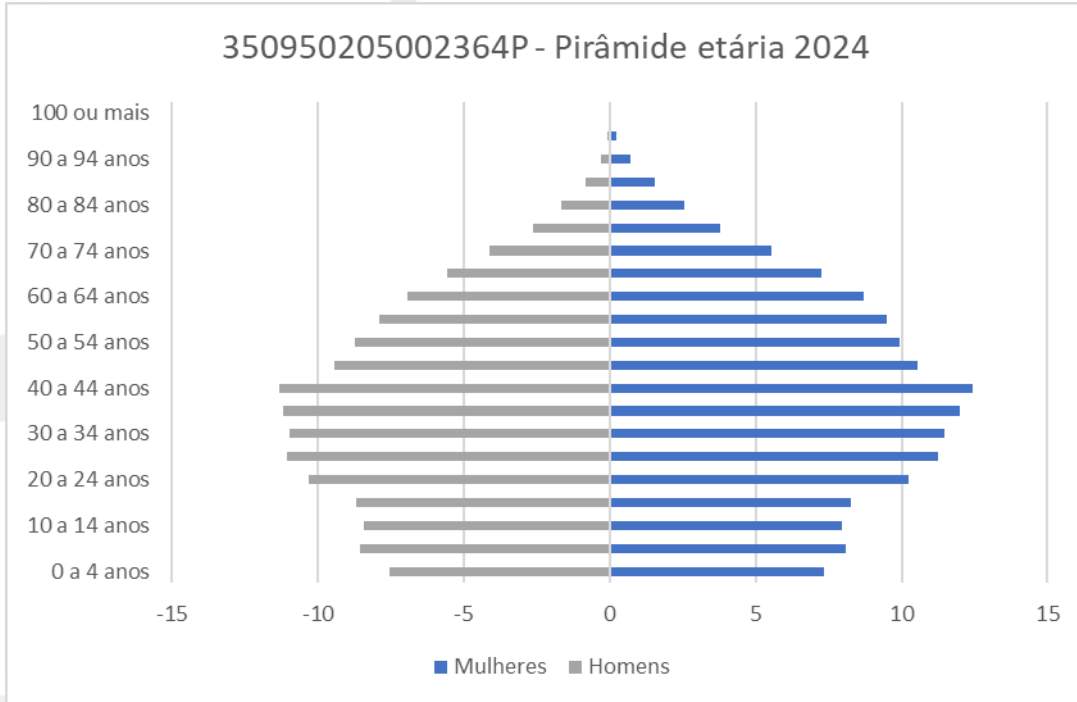

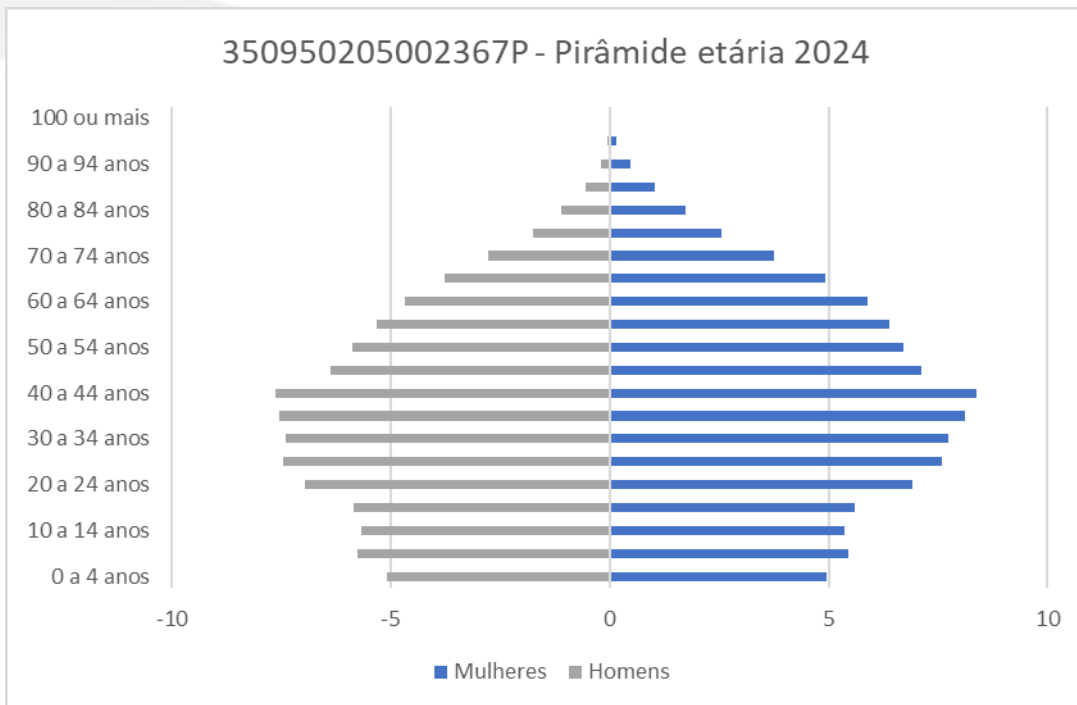
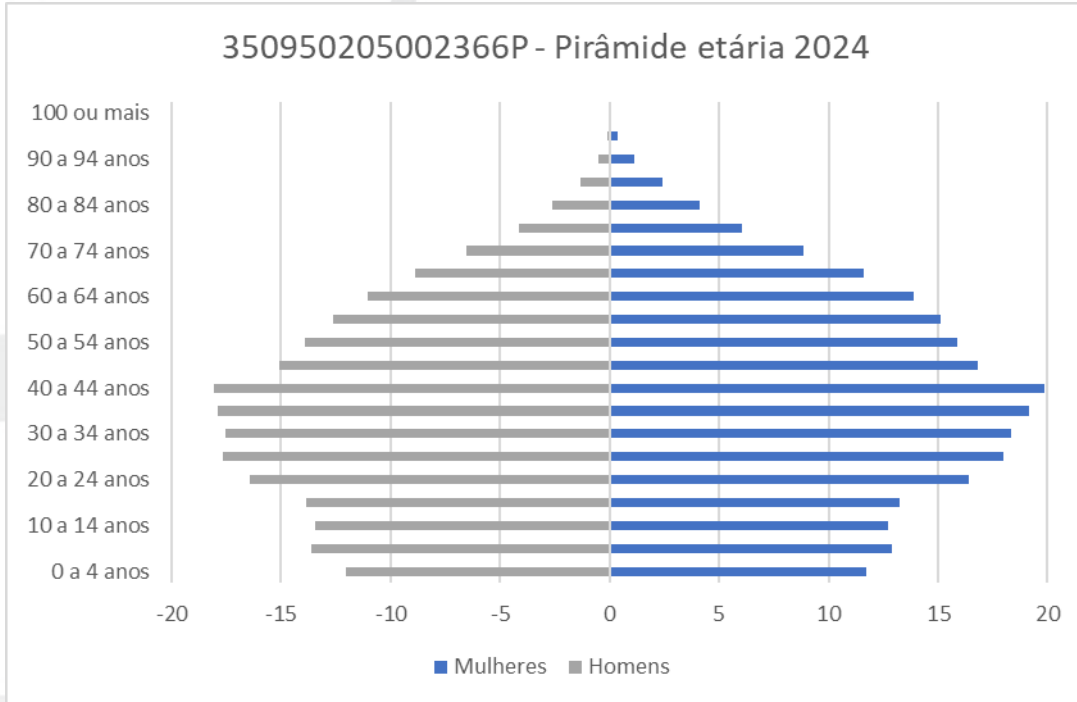

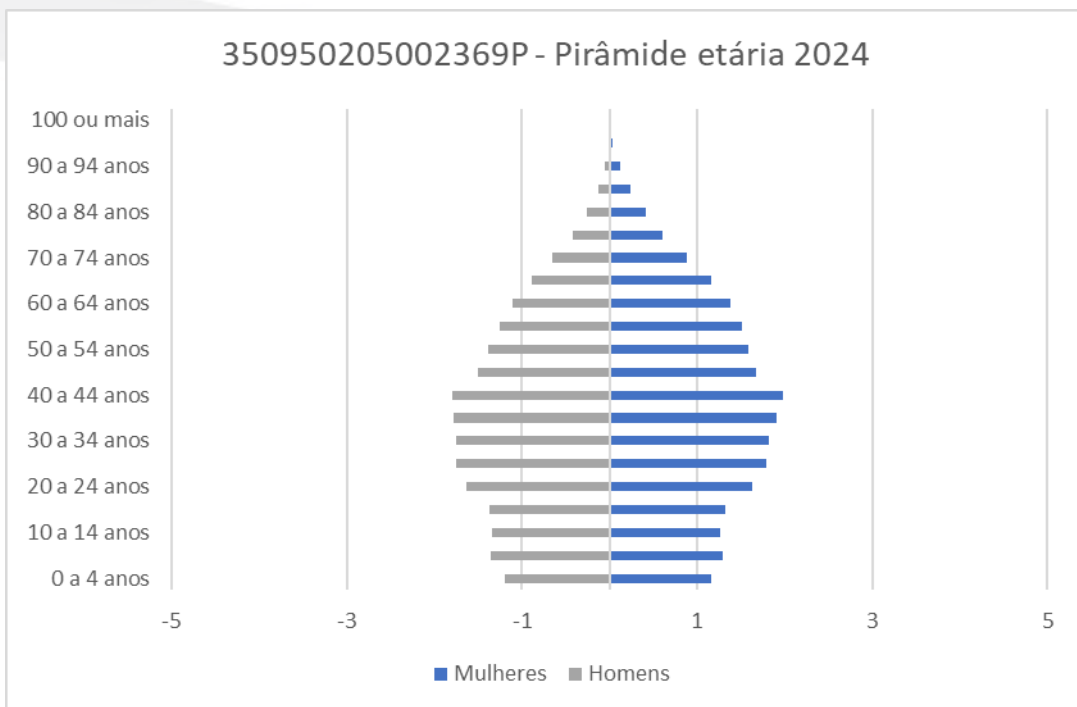
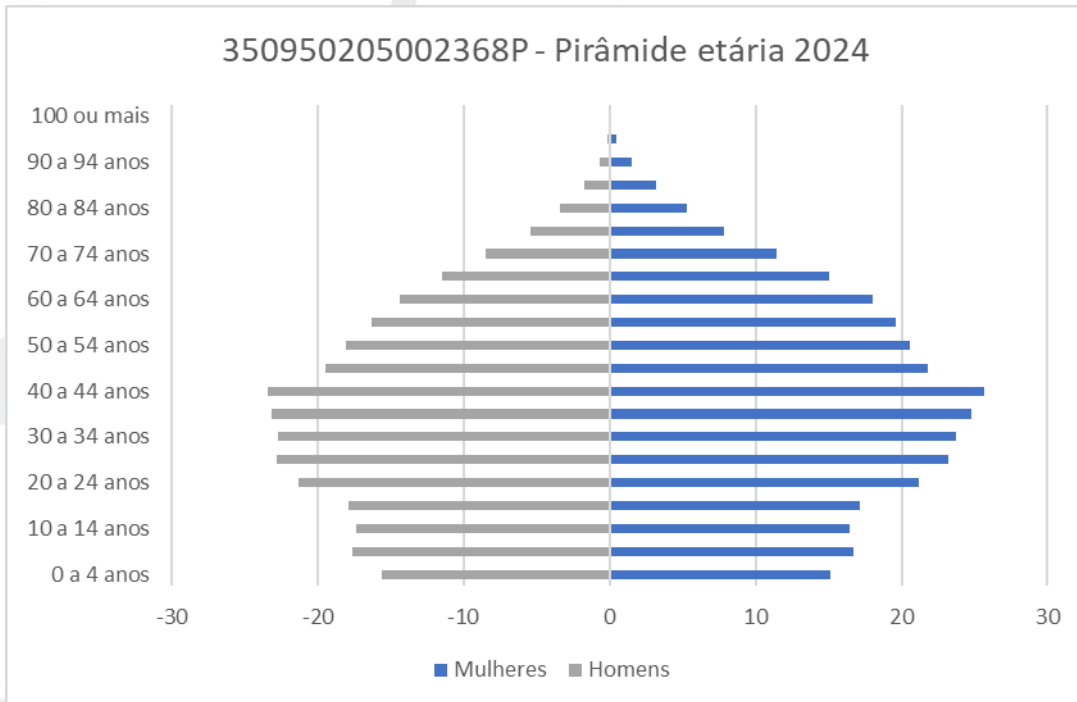

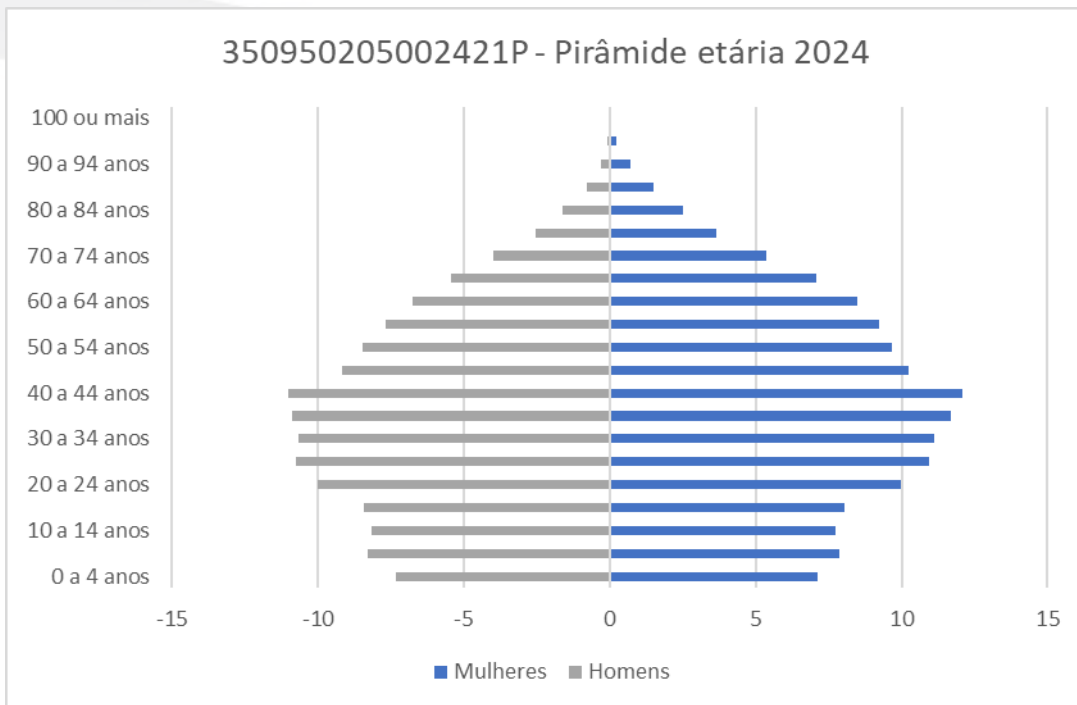
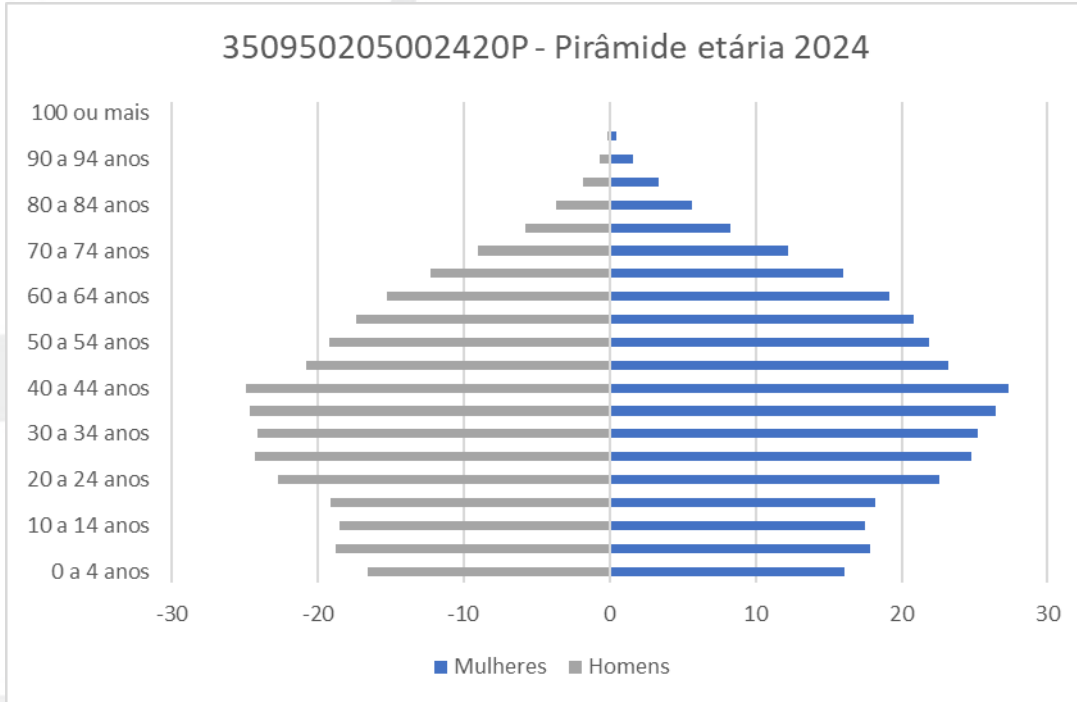

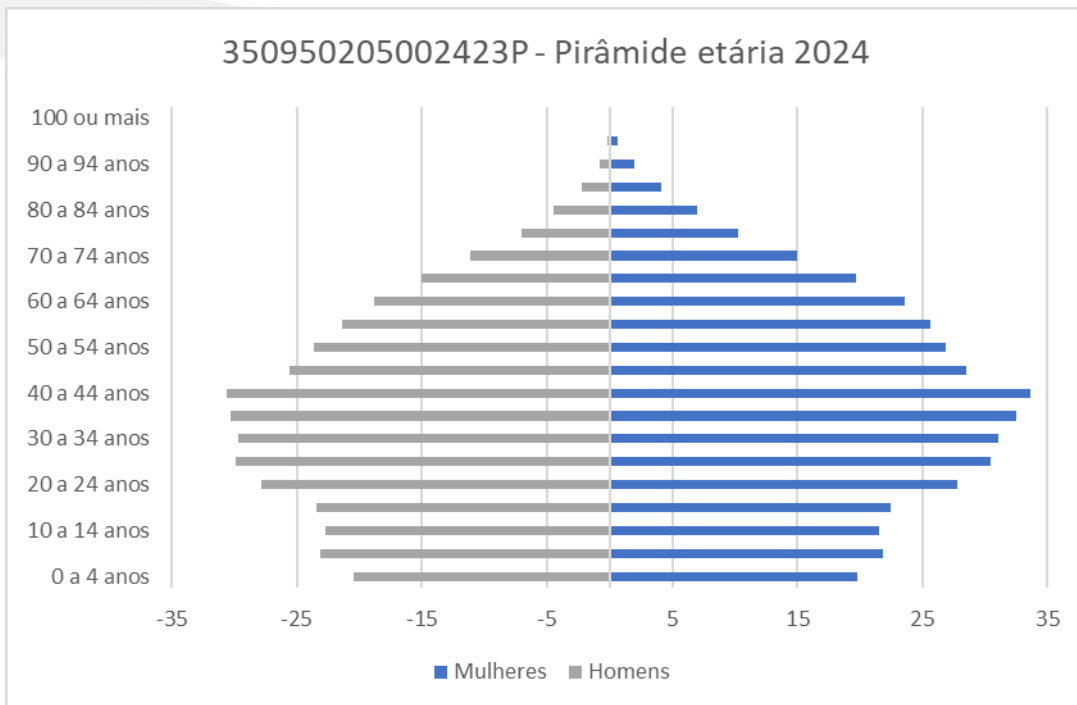
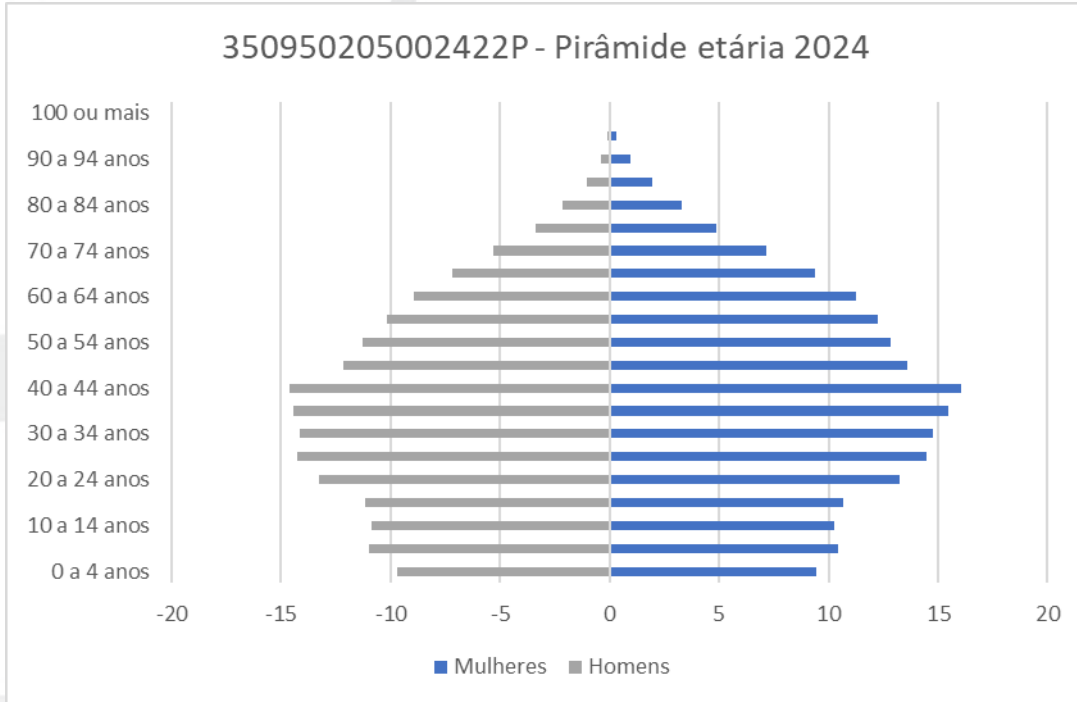

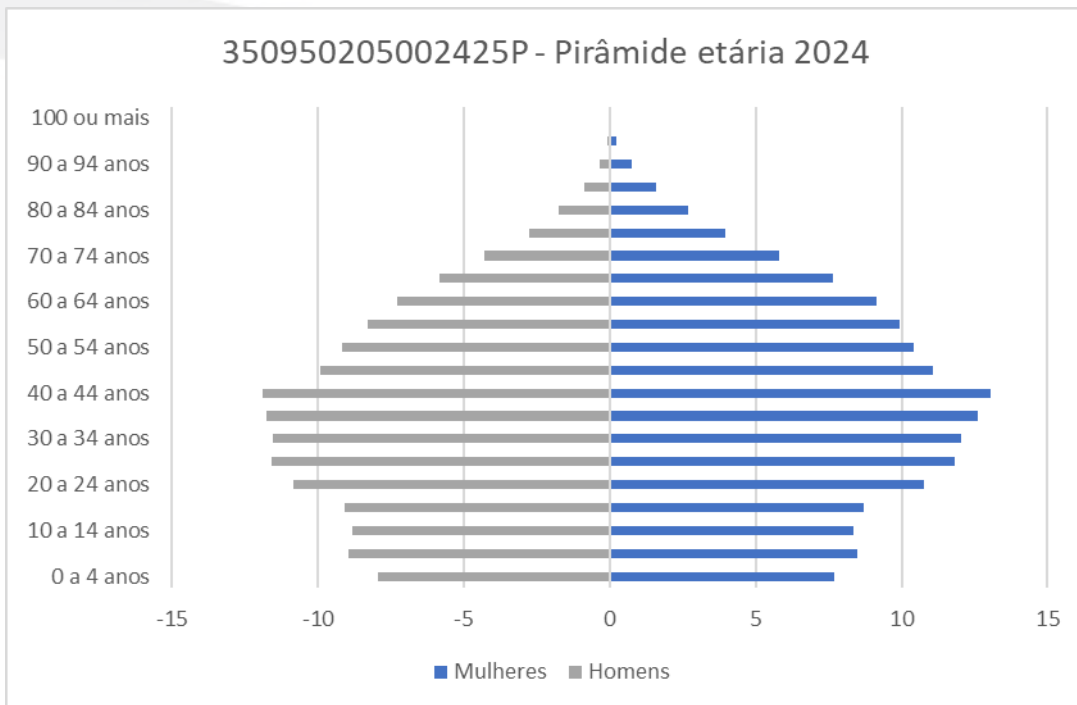
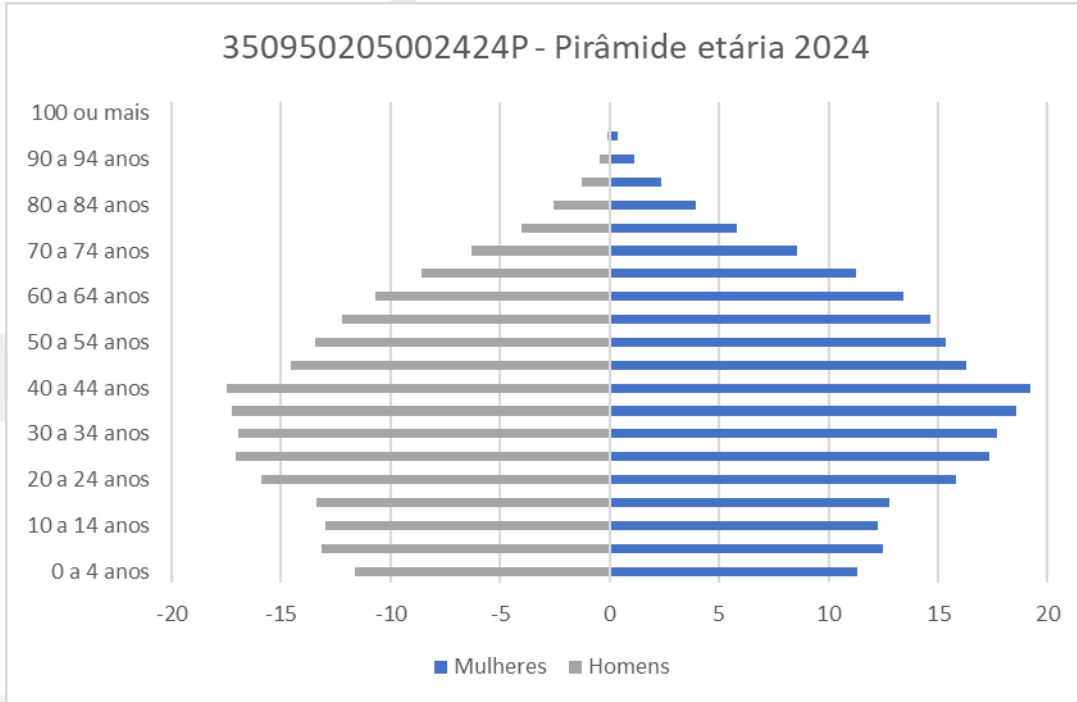

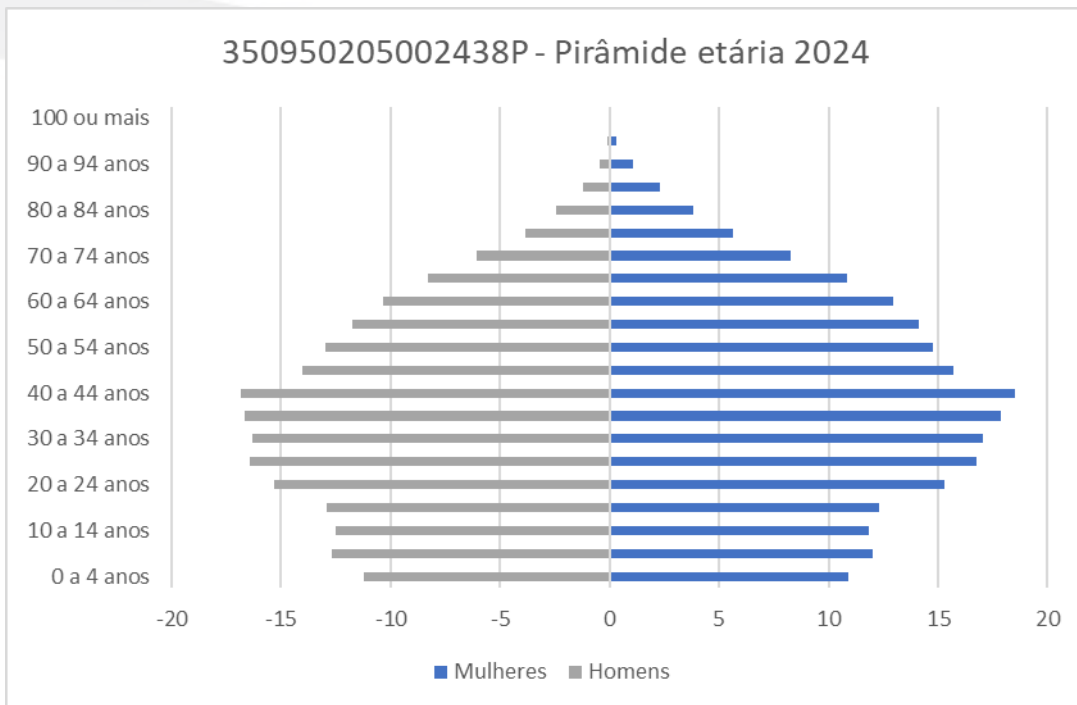
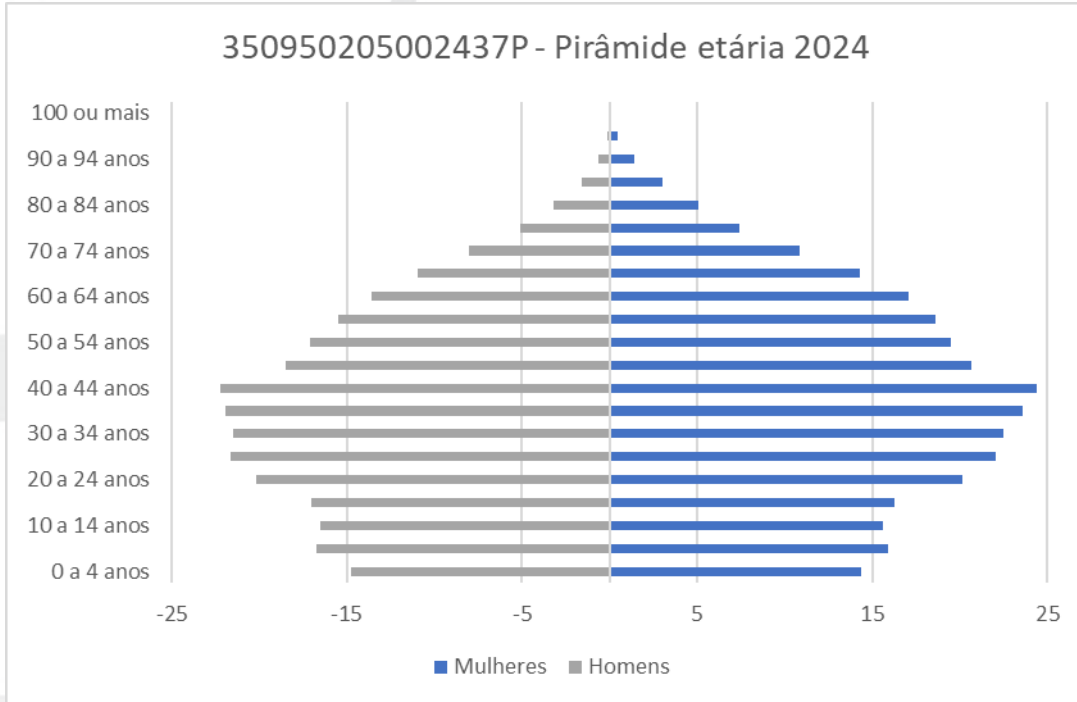

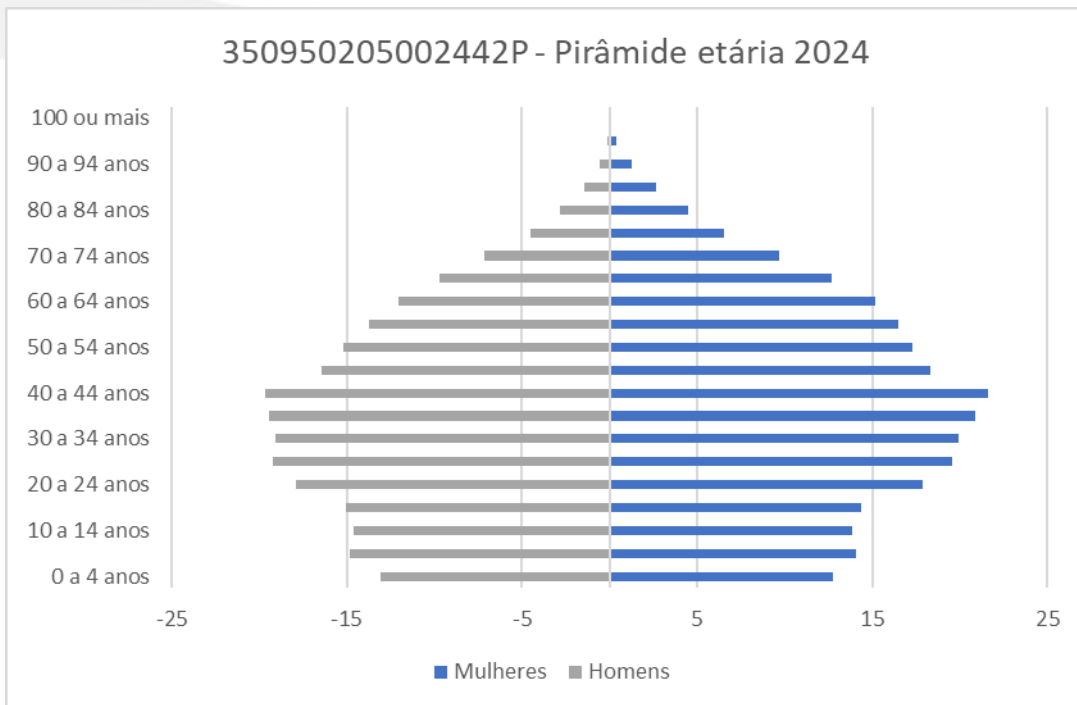
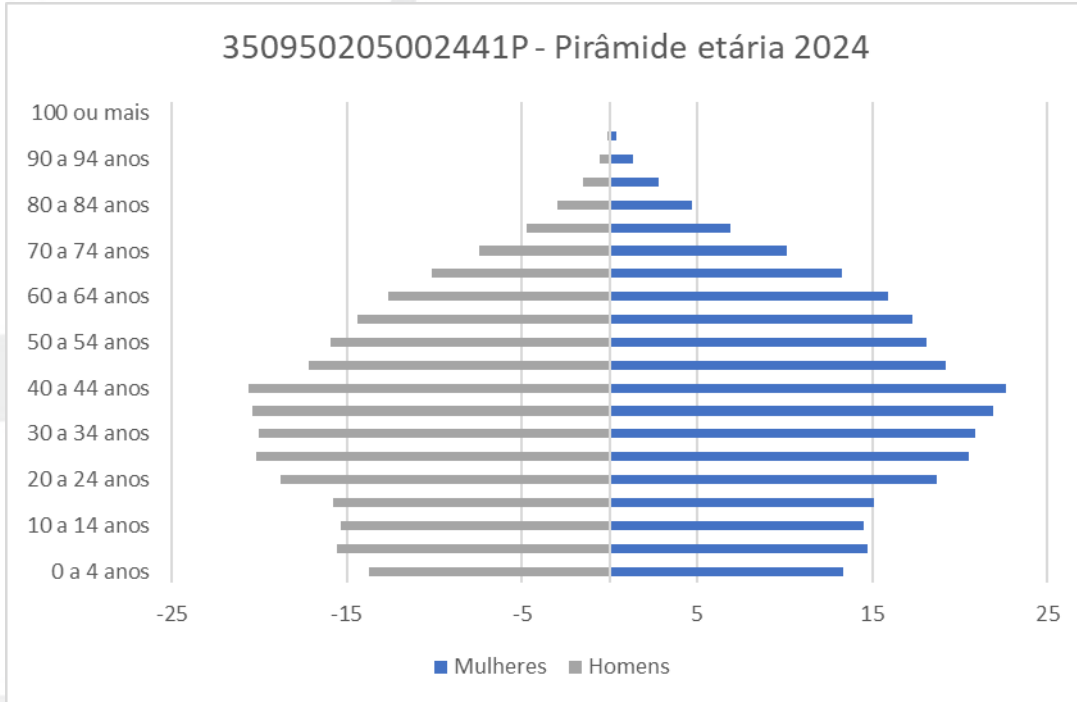

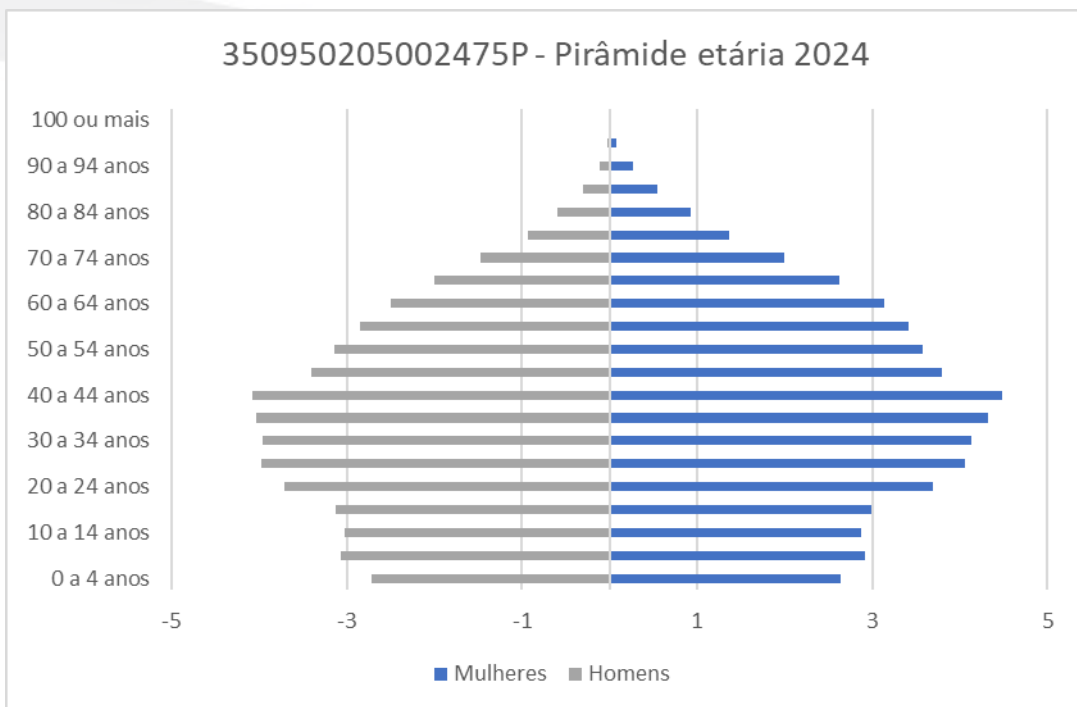
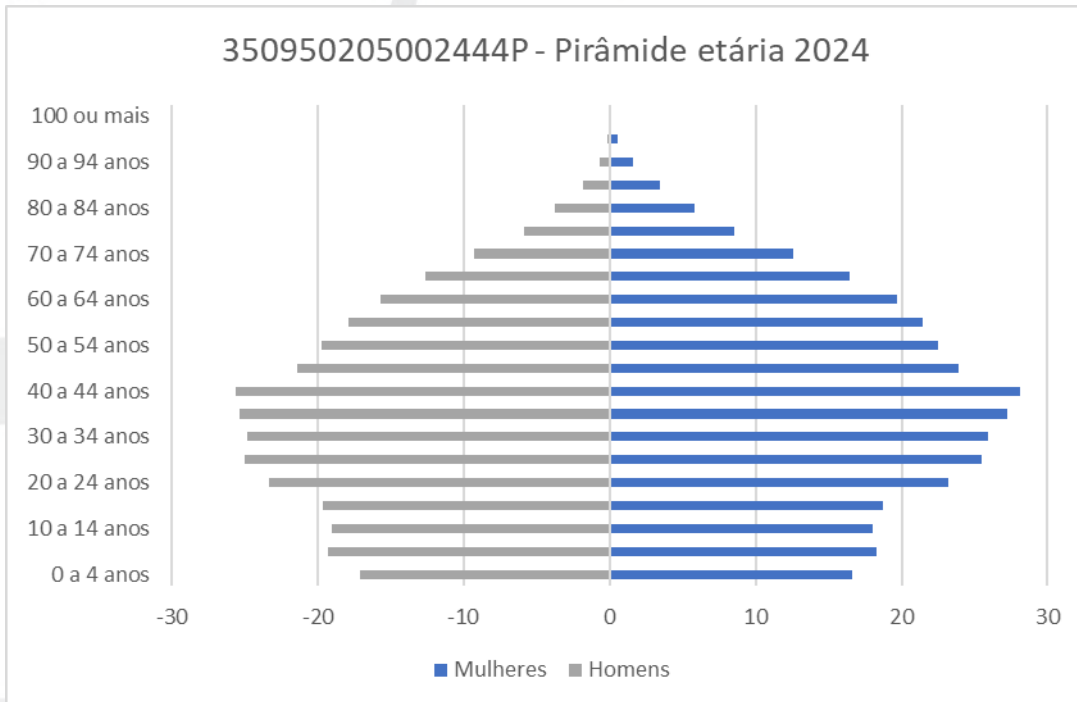

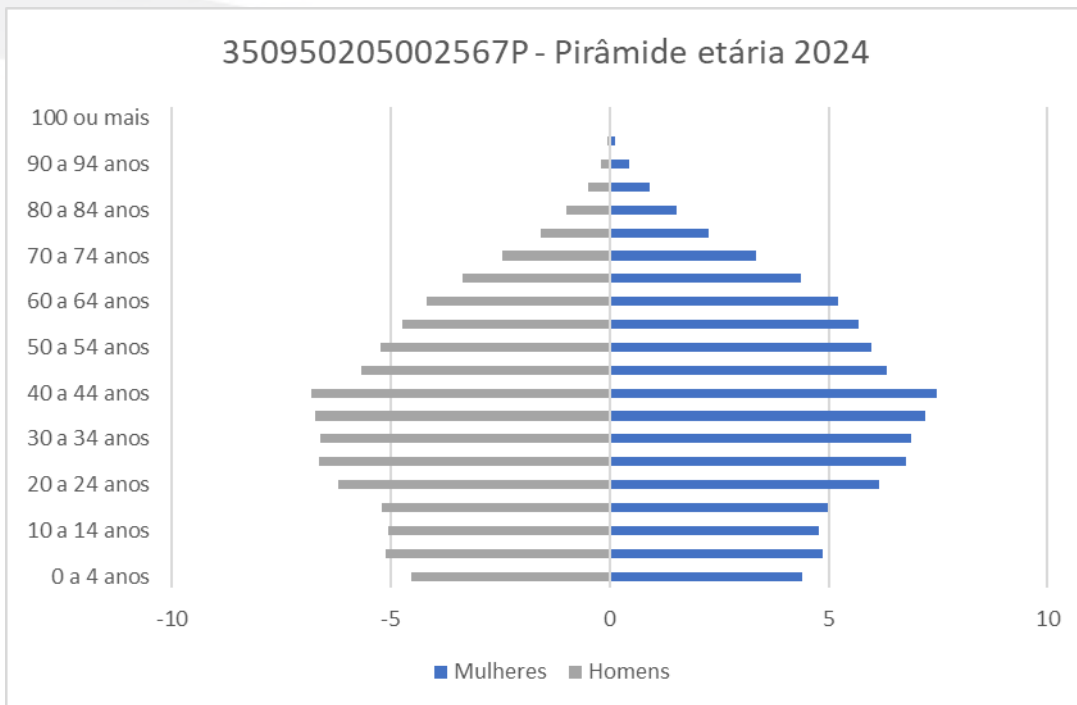
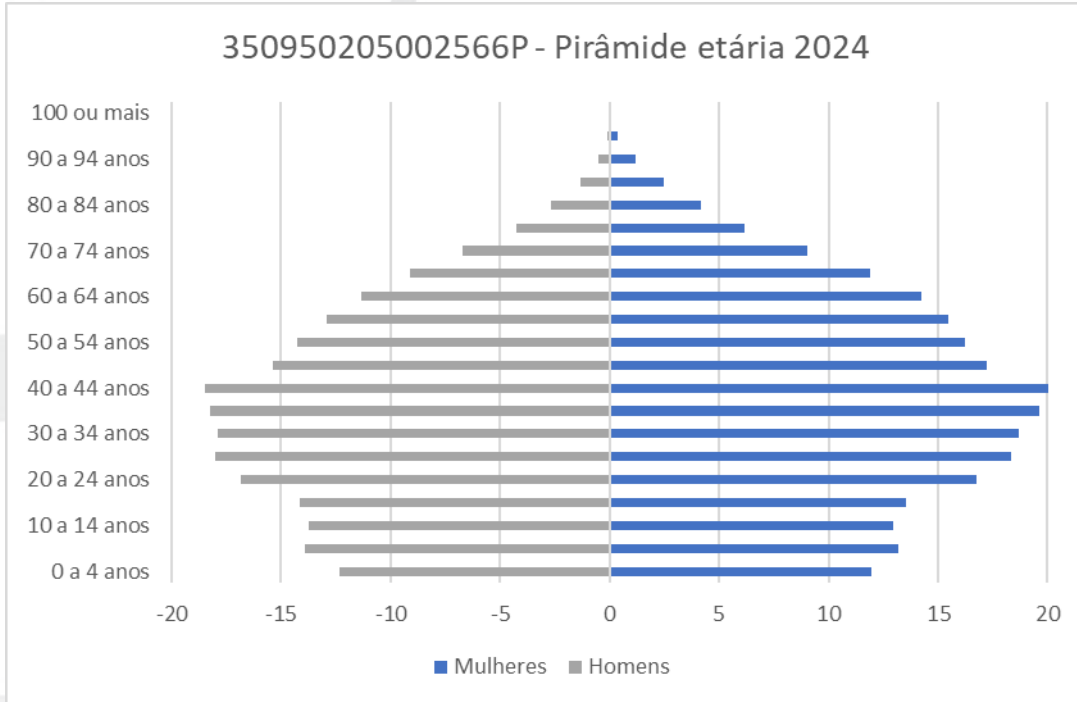

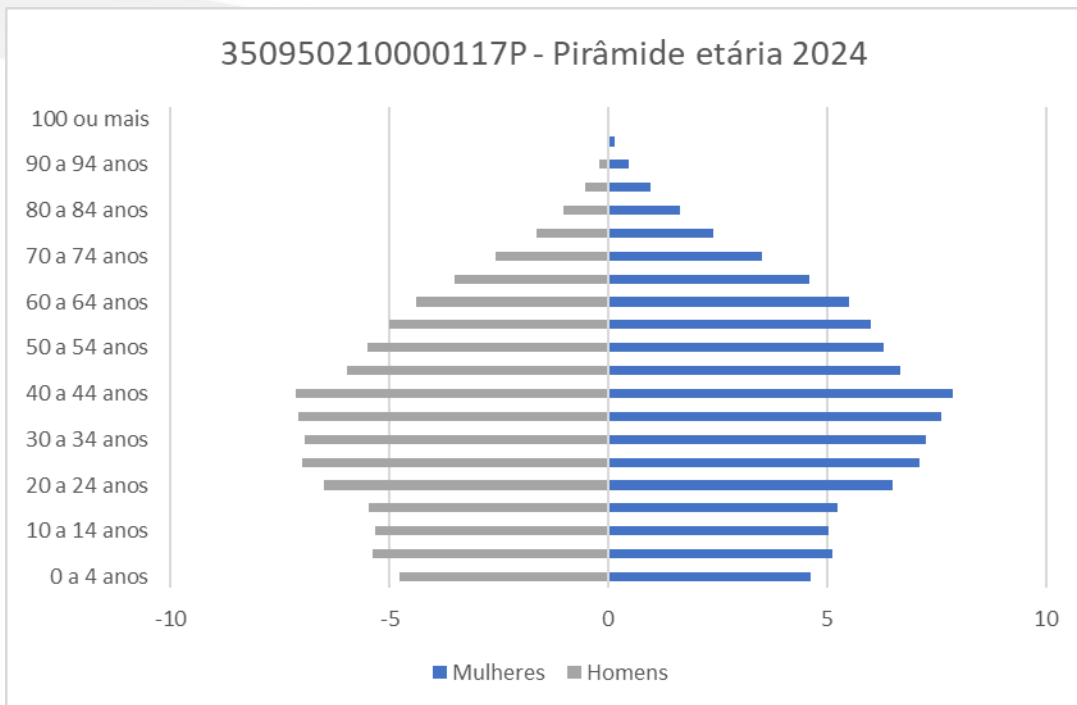
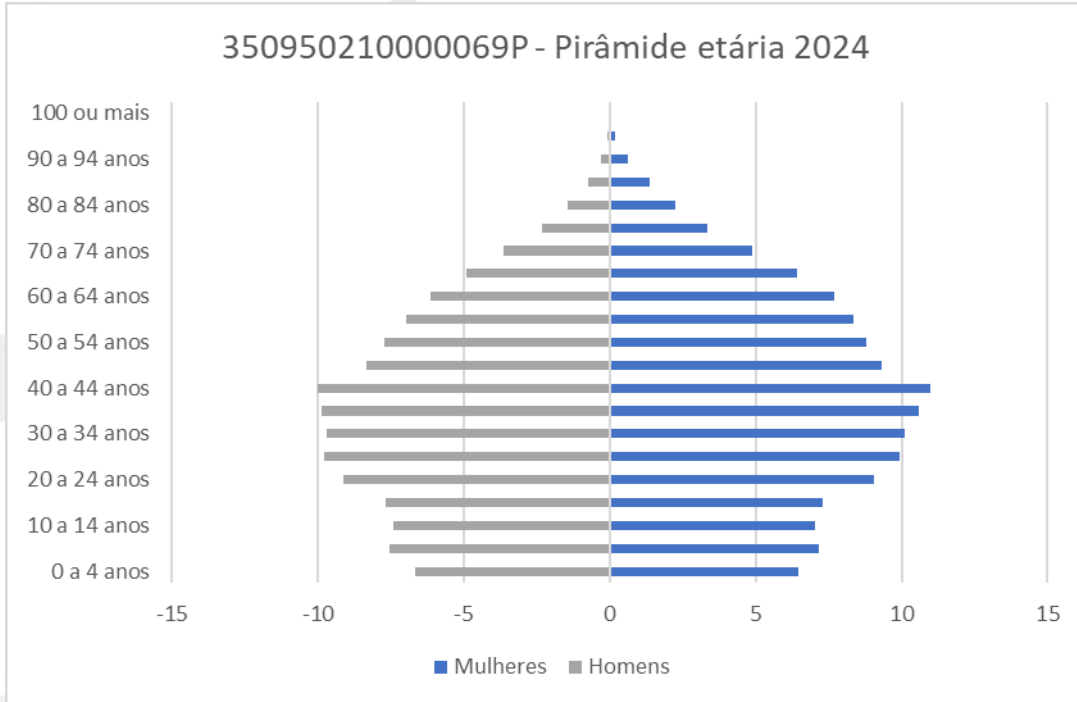

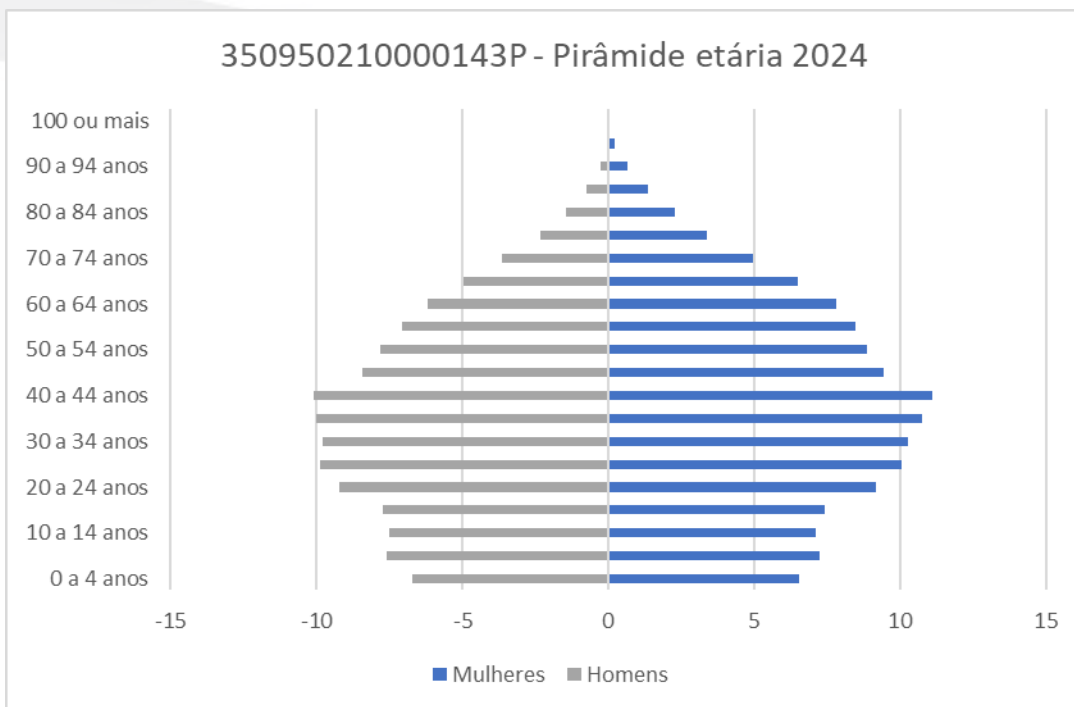
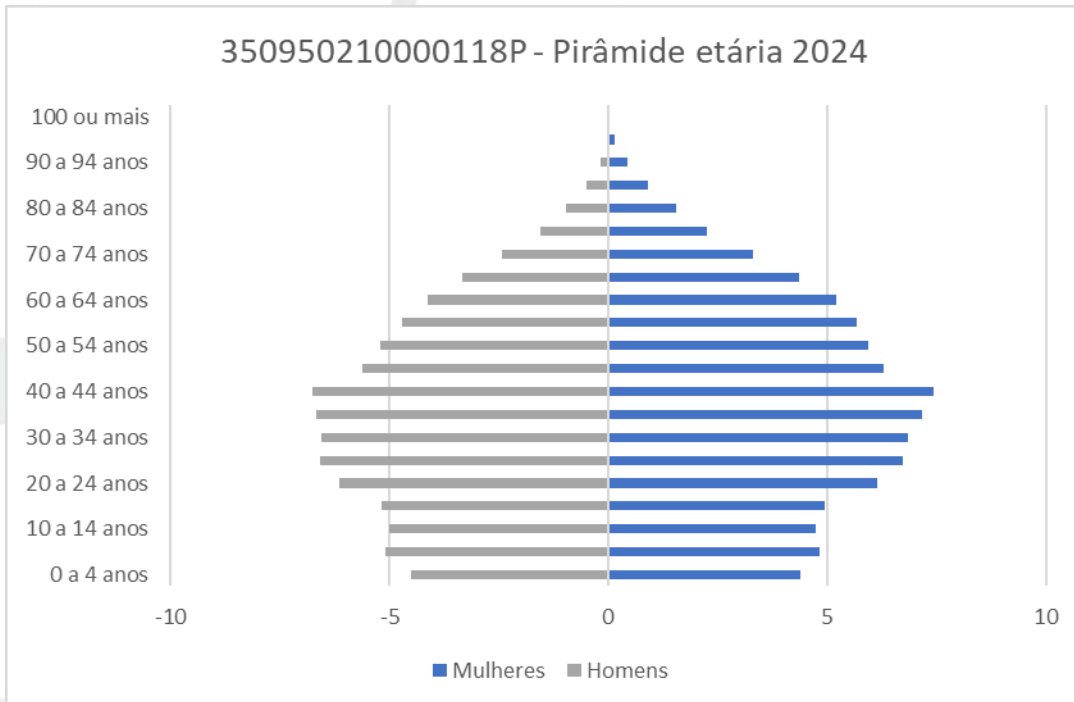

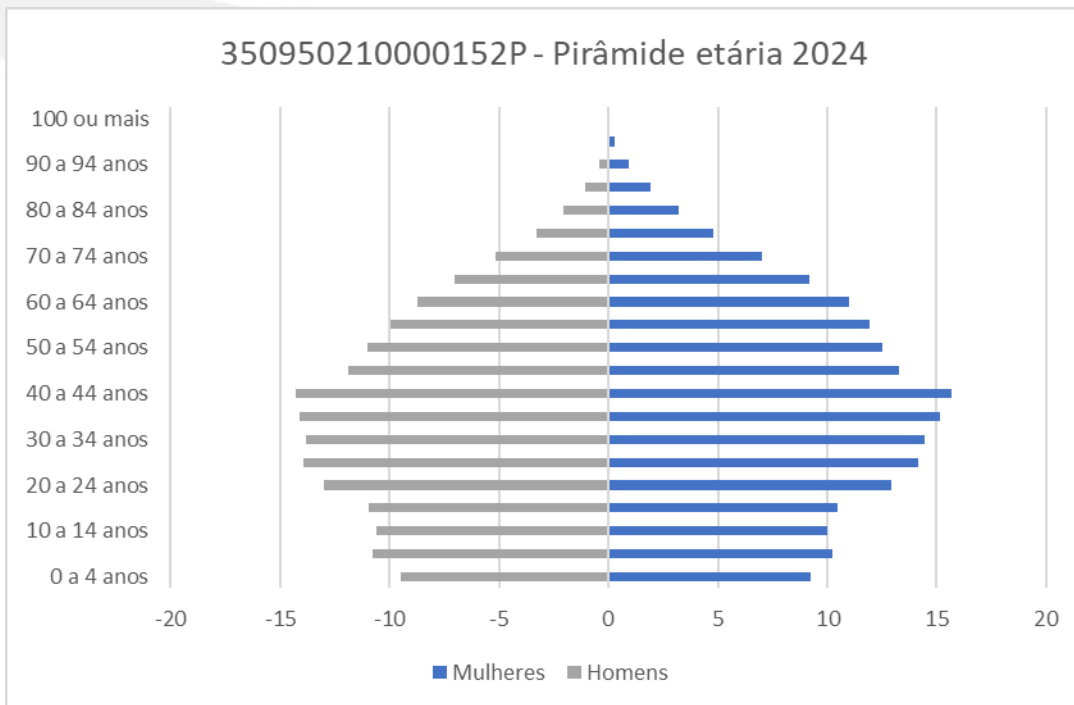
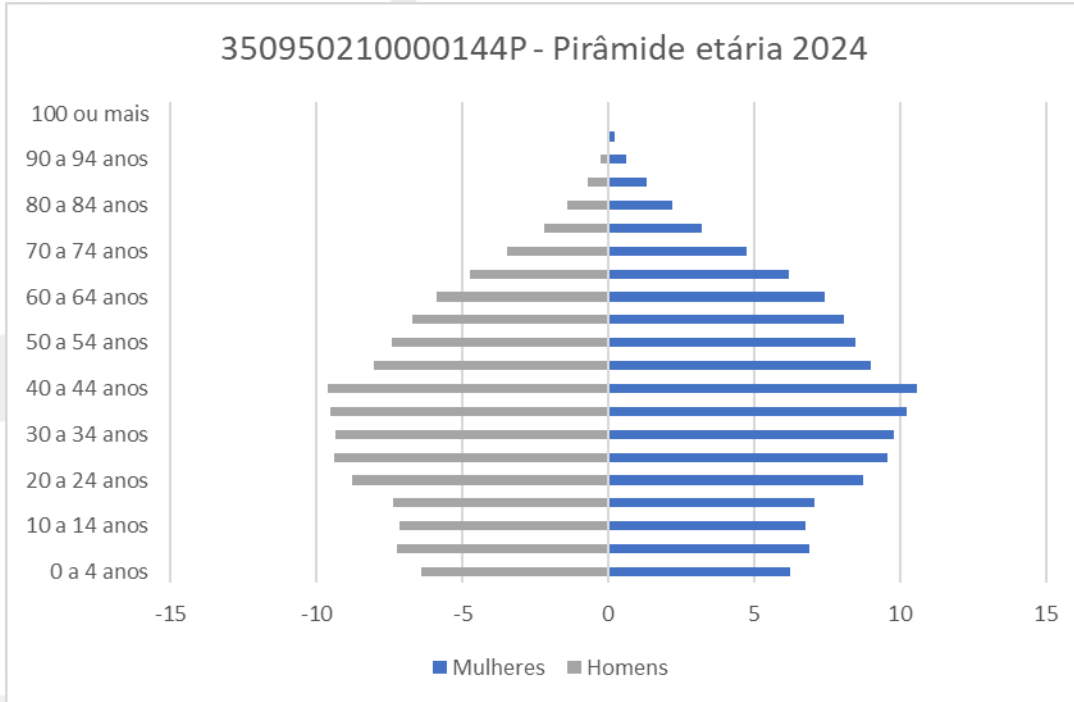

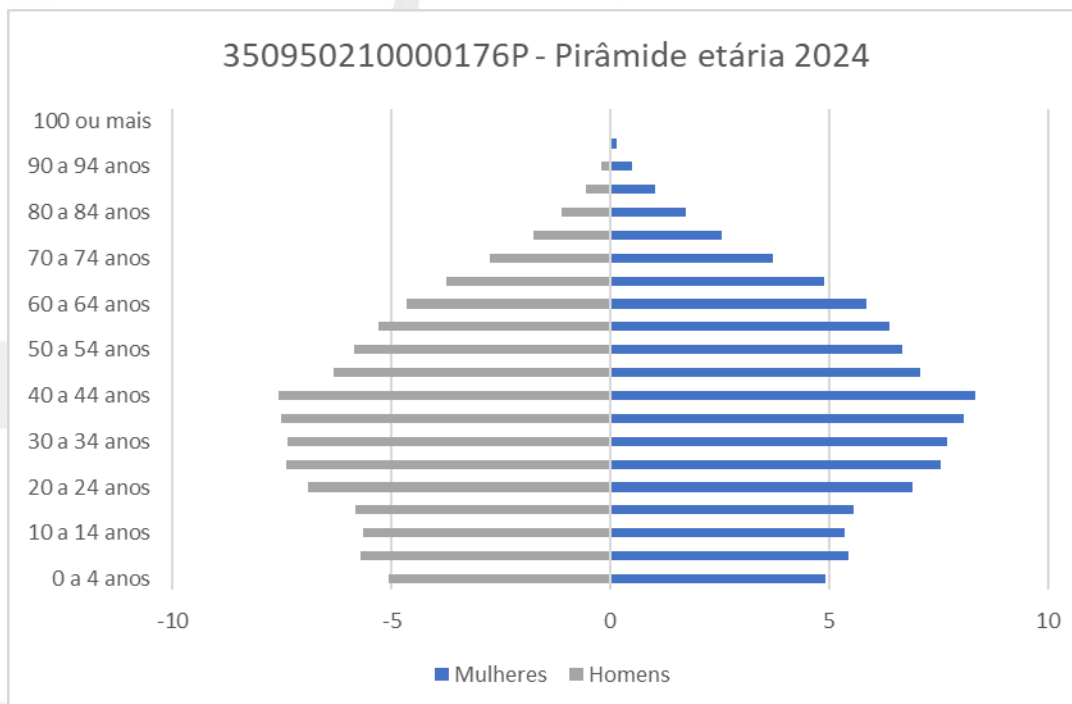

Os seguintes setores censitários 350950205002363P, 350950205002443P, 350950210000013P e 350950210000175P conforme a projeção para o ano de 2024, não terão adensamento populacional, pois, de acordo com os dados censitários preliminares de 2022, tais setores não possuem habitantes.

4.4.6.3. Rendimento

Quanto à faixa de renda presente na Área Diretamente Afetada, segundo o mapa de Renda Domiciliar de Campinas (2015) é de 8,1 e 44,3 salários mínimos;

Quanto a AID, localizou-se predominância em áreas com Renda média domiciliar entre 8,1 e 44,3 salários mínimos, e 3,5 e 5,1 salários mínimos, e pequenas áreas com rendas médias 5,1 e 8,1 salários mínimos, e 1,4 e 3,5 salários mínimos. Além de setores desabitados.

Referente a All, também se localizaram predominantemente áreas com Renda média domiciliar entre 8,1 e 44,3 salários mínimos, e 3,5 e 5,1 salários mínimos, e áreas menores com rendas médias 5,1 e 8,1 salários mínimos, e 1,4 e 3,5 salários mínimos. Além de setores desabitados.

O mapa a seguir apresenta as faixas de renda média nas áreas de influências do projeto.



Figura 48. Mapa de Renda Média - Áreas de Influências do Empreendimento

4.4.6.4. Estimativa de Público-Alvo do Empreendimento

Segundo empreendedor, o público alvo do empreendimento, terá predominância entre as faixas etárias de 35 a 55 anos de idade, e com famílias compostas majoritariamente, por casais com um(a) filho(a), sendo, portanto, compostas por 3 pessoas, em sua maioria.

No que se refere a distribuição etária dos futuros moradores, seguirá a mesma tendência de distribuição etária do município de Campinas, conforme a tabela a seguir.

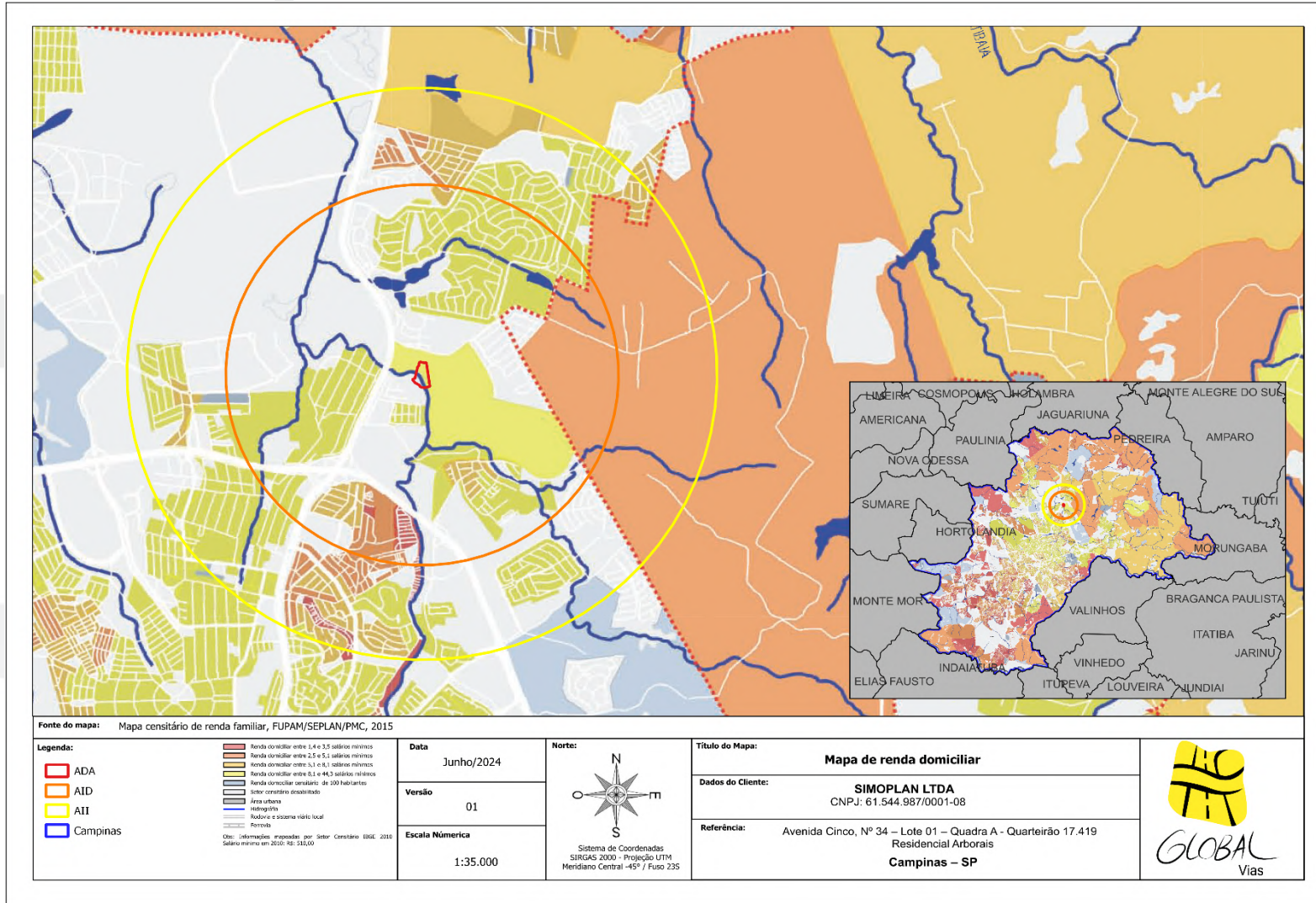
Idade	Mulheres		Homens	
	%	#	%	#
0 a 4 anos	2,57	27	2,64	27
5 a 9 anos	2,83	29	2,99	31
10 a 14 anos	2,78	29	2,95	30
15 a 19 anos	2,90	30	3,04	31
20 a 24 anos	3,59	37	3,61	37
25 a 29 anos	3,94	41	3,87	40
30 a 34 anos	4,02	42	3,84	40
35 a 39 anos	4,21	44	3,92	41
40 a 44 anos	4,35	45	3,96	41
45 a 49 anos	3,69	38	3,31	34
50 a 54 anos	3,48	36	3,06	32
55 a 59 anos	3,32	34	2,77	29
60 a 64 anos	3,05	32	2,43	25
65 a 69 anos	2,55	26	1,95	20
70 a 74 anos	1,94	20	1,43	15
75 a 79 anos	1,32	14	0,91	9
80 a 84 anos	0,90	9	0,58	6
85 a 89 anos	0,54	6	0,29	3
90 a 94 anos	0,25	3	0,11	1
95 a 99 anos	0,08	1	0,02	0
100 ou mais	0,01	0	0,00	0
Total	52,33	541	47,67	493
Total	1034			

Tabela 14. População estimada – Faixas etárias

Fonte: Dados bases: IBGE – Censo 2022.

4.4.6.5. Classificação de Rendimento Familiar

Segundo o Critério de Classificação Econômica Brasil da Associação Brasileira de Empresas de Pesquisa – ABEP, os Estratos Socioeconômicos são divididos em 6 categorias, distribuídas através da Renda Média (A, B1, B2, C1, C2 e DE). De acordo com essa classificação, o público alvo do empreendimento seria classificado como categorias B1 e categoria A. Portanto, a renda média geral será da Categoria B1, de acordo com as rendas médias apresentadas e a distribuição de Estrato da tabela a seguir.

Estrato Socio Econômico	Renda Média
A	21.826,74
B1	10.361,48
B2	5.755,23
C1	3.276,76
C2	1.965,87
DE	900,60
TOTAL	3.383,06

Tabela 15. Estratos Socioeconômicos

Fonte: Estimativa para a Renda Média Domiciliar para os estratos do Critério Brasil – ABEP

4.4.6.6. Índice Paulista de Vulnerabilidade Social

Quanto aos Índice Paulista de Vulnerabilidade Social – IPVS (2010), de acordo com o SEADE, a ADA é classificada como Grupo 3 – Vulnerabilidade baixa.

No que se refere a região determinada como AID, localizou-se predominantemente áreas com classificações Grupo 3 – Vulnerabilidade Baixa e Grupo 1 – Baixíssima Vulnerabilidade. Além disso, localizou-se áreas menores com classificações no Grupo 2 – Vulnerabilidade Muito Baixa, Não Classificado e Grupos 4 e 6.

Sobre a região determinada como All localizou-se predominantemente áreas do Grupo 3 – Vulnerabilidade Baixa, Grupo 1 – Baixíssima Vulnerabilidade e Grupo 2 – Vulnerabilidade Muito Baixa. Além disso, localizou-se áreas menores com classificações nos Grupos 4 – Vulnerabilidade média e 6 – aglomerados subnormais urbanos e Não Classificado.

Ao verificarmos as questões que devem ser analisadas em um Estudo de Perfil Socioeconômico, observou-se que a área prevista para implantação do empreendimento apresenta condições socioeconômicas para recebê-lo. Pois, de acordo com o conteúdo apresentado no estudo, a renda média a ser implantada como público do empreendimento acompanhará a renda média predominante na ADA, AID e All do futuro condomínio, não alterando ou excluindo classes existentes atualmente no local, por diferenças sociais.



Figura 49. Mapa IPVS - Áreas de Influências do Projeto.

5. CONSIDERAÇÕES FINAIS

Ao verificarmos as questões que devem ser analisadas em um Estudo de Impacto de Vizinhança (conforme Estatuto da Cidade) e os aspectos da legislação municipal, observou-se que a área prevista para implantação do empreendimento apresenta condições socioeconômicas, ambientais e urbanísticas para receber o empreendimento.

Conforme apresentado, para a implantação do empreendimento, medidas mitigadoras serão realizadas pelo empreendedor, visando à minimização dos possíveis impactos durante a fase de obra.

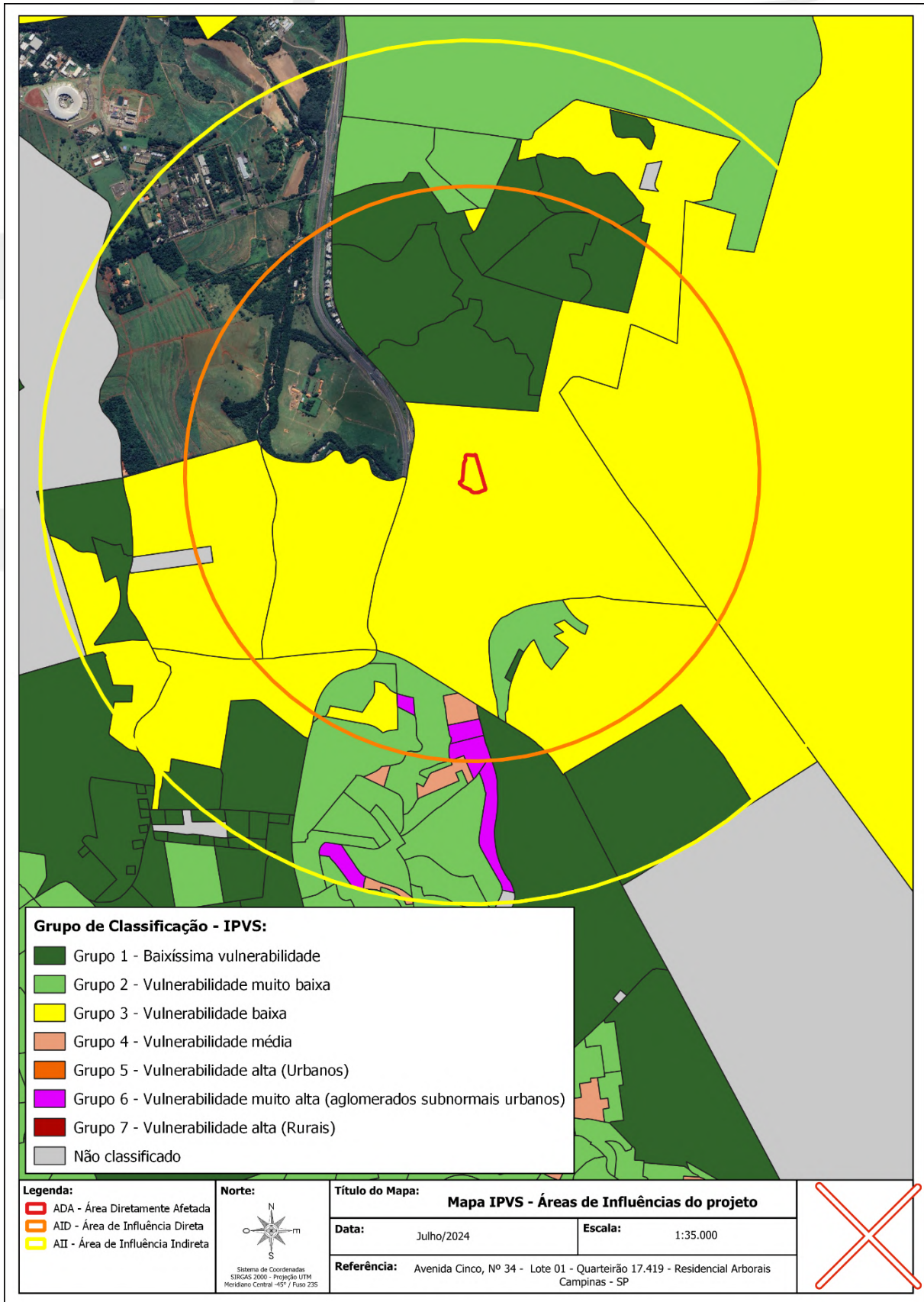
Quanto aos impactos na fase de ocupação, o empreendimento, objeto deste estudo, possui impactos predominantemente de baixa intensidade, apresentando média intensidade em relação ao adensamento populacional, a impermeabilização do solo.

Quanto às condições de tráfego e aumento de demanda a ser ocasionado na região, por meio das análises dos Níveis de Serviço e graus de saturação nos pontos mais críticos da área de influência direta, percebeu-se que o empreendimento não contribuirá para o decréscimo da qualidade em nenhuma intersecção, e todos os níveis permanecem satisfatórios.

Sobre os equipamentos de Saúde e Educação, por se tratar de um público alvo com uma renda média de R\$ 16.500,00 a R\$ 21.600,00, acredita-se que o condomínio não representará impactos representativos nos equipamentos atuais da região.

Portanto, o empreendimento é considerado de baixo impacto potencial, e ao serem implementadas as medidas mitigadoras apresentadas, o condomínio não apresentará potencial incômodo a população de suas áreas de influência.

6. RESPONSABILIDADE TÉCNICA



Plinio Escher Jr.
Engenheiro Civil. Dr.
CREA/SP 0600650580



Keryman Ramos da Costa
Engenheira Ambiental e Sanitarista

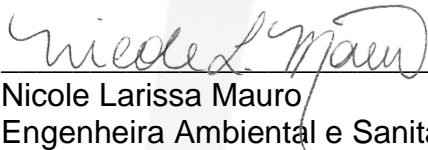

Nicole Larissa Mauro
Engenheira Ambiental e Sanitarista

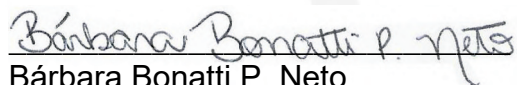

Bárbara Bonatti P. Neto
Engenheira Ambiental e Sanitarista

7. ANEXOS

1. ANOTAÇÃO DE RESPONSABILIDADE TÉCNICA – ART



Anotação de Responsabilidade Técnica - ART
Lei nº 6.496, de 7 de dezembro de 1977
Conselho Regional de Engenharia e Agronomia do Estado de São Paulo

CREA-SP

ART de Obra ou Serviço
2620241285155

Substituição retificadora à 2620241177198

1. Responsável Técnico

PLINIO ESCHER JUNIOR

Título Profissional: Engenheiro Civil

RNP: 2603581503

Registro: 0600650580-SP

Registro: 1941510-SP

Empresa Contratada: GLOBAL AMBIENTE CONSULTORIA AMBIENTAL LTDA

2. Dados do Contrato

Contratante: SIMOPLAN INCORPORADORA LTDA

CPF/CNPJ: 37.516.043/0001-34

Endereço: Rua AMÉRICO BRASILIENSE

Nº: 172

Complemento: SALA 5

Bairro: CAMBUÍ

Cidade: Campinas

UF: SP

CEP: 13025-230

Contrato:

Celebrado em: 03/06/2024

Vinculada à Art nº:

Valor: R\$ 5.000,00

Tipo de Contratante: Pessoa Jurídica de Direito Privado

Ação Institucional:

3. Dados da Obra Serviço

Endereço: Avenida CINCO

Nº: 34

Complemento: LOTE 001, QUATEIRÃO 17419, QUADRA A

Bairro: RESIDENCIAL ARBORAIS

Cidade: Campinas

UF: SAO PAULO

CEP:

Data de Início: 03/06/2024

Previsão de Término: 25/07/2024

Coordenadas Geográficas:

Finalidade: Ambiental

Código:

Proprietário: SIMOPLAN INCORPORADORA LTDA

CPF/CNPJ: 37.516.043/0001-34

4. Atividade Técnica

Quantidade

Unidade

Elaboração**1****Estudo de viabilidade
ambiental****de diagnóstico e
caracterização ambiental****diagnóstico
ambiental****46645,89000****metro quadrado**

Após a conclusão das atividades técnicas o profissional deverá proceder a baixa desta ART

5. Observações

Trata-se de Estudos Ambientais para uma Construção de Habitação Multifamiliar - HMV, em um terreno de 31.465,78 m², composto de 2 subsolos, térreo, 11 blocos com 7 pavimentos cada e anexos, perfazendo uma área construída total de 46.645,89 m². Este estudo é composto do Laudo Geológico e Geotécnico, Relatório de Impacto Ambiental (RAI), Laudo de Caracterização e Planta Urbanística Ambiental (PUA), Estudo Do Impacto De Vizinhança (EIV), com seu respectivo Relatório de Impacto no Tráfego (RIT), elementos e estudos que comporão o Licenciamento Ambiental junto a Prefeitura Municipal de Campinas. O estudo de Tráfego consiste em verificarmos a atual situação existente, com campanhas de contagem de veículos como sua projeção para os próximos 5 e 10 anos.

6. Declarações

Acessibilidade: Declaro atendimento às regras de acessibilidade previstas nas normas técnicas da ABNT, na legislação específica e no Decreto nº 5.296, de 2 de dezembro de 2004.

7. Entidade de Classe

Nenhuma

8. Assinaturas

Declaro serem verdadeiras as informações acima

Campinas 25 de julho de 2024

Local

data

PLINIO ESCHER JUNIOR - CPF: 925.413.568-20

SIMOPLAN INCORPORADORA LTDA - CPF/CNPJ: 37.516.043/0001-34

9. Informações

- A presente ART encontra-se devidamente quitada conforme dados constantes no rodapé-versão do sistema, certificada pelo *Nosso Número*.

- A autenticidade deste documento pode ser verificada no site www.creasp.org.br ou www.confea.org.br

- A guarda da via assinada da ART será de responsabilidade do profissional e do contratante com o objetivo de documentar o vínculo contratual.

www.creasp.org.br

Tel: 0800 017 18 11

E-mail: acessar link Fale Conosco do site acima



Valor ART R\$ 0,00

Registrada em: 25/07/2024

Valor Pago R\$ 0,00

Nosso Número: 2620241285155

Versão do sistema

Impresso em: 25/07/2024 16:28:50

2. PROJETO SIMPLIFICADO

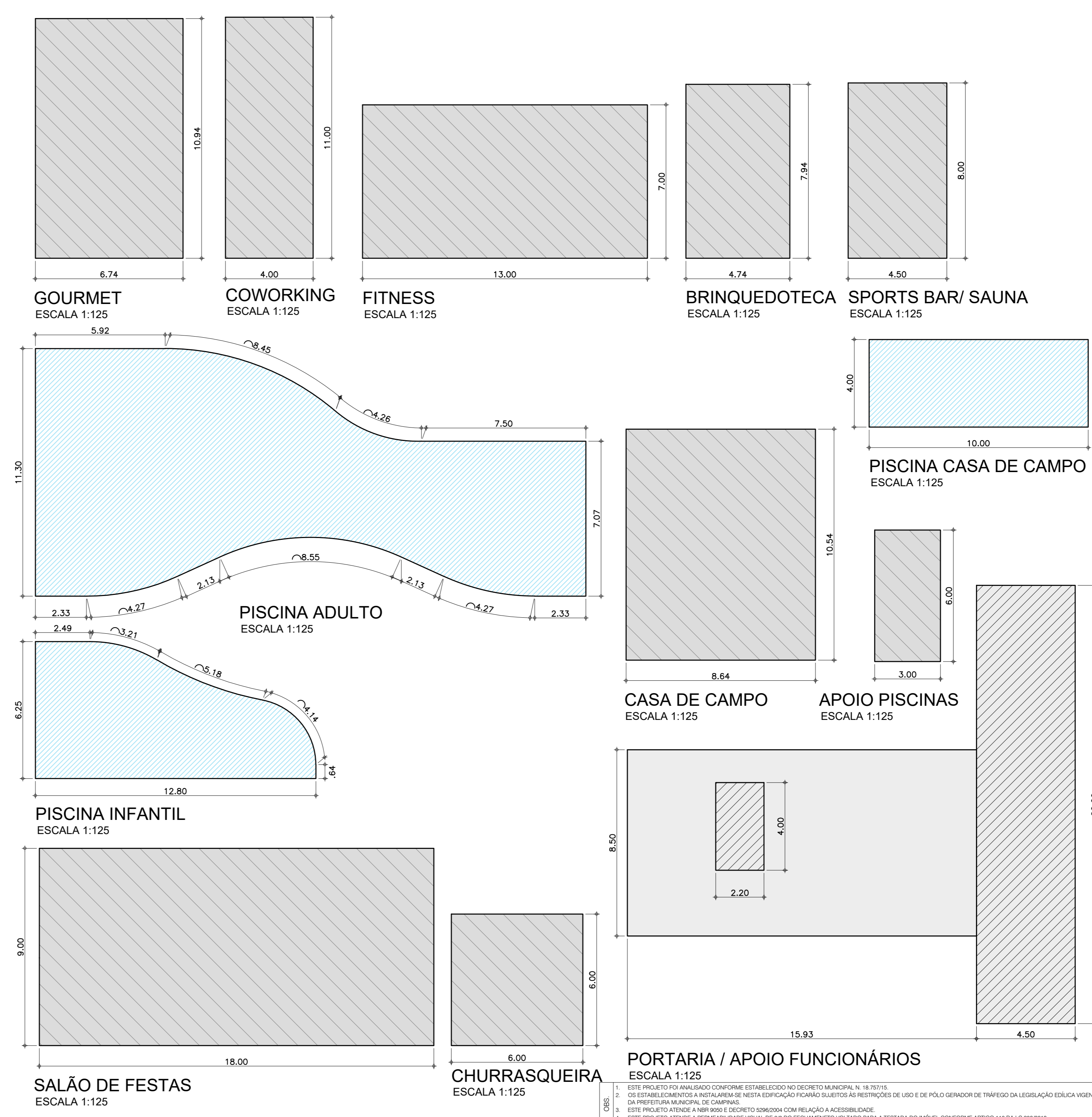
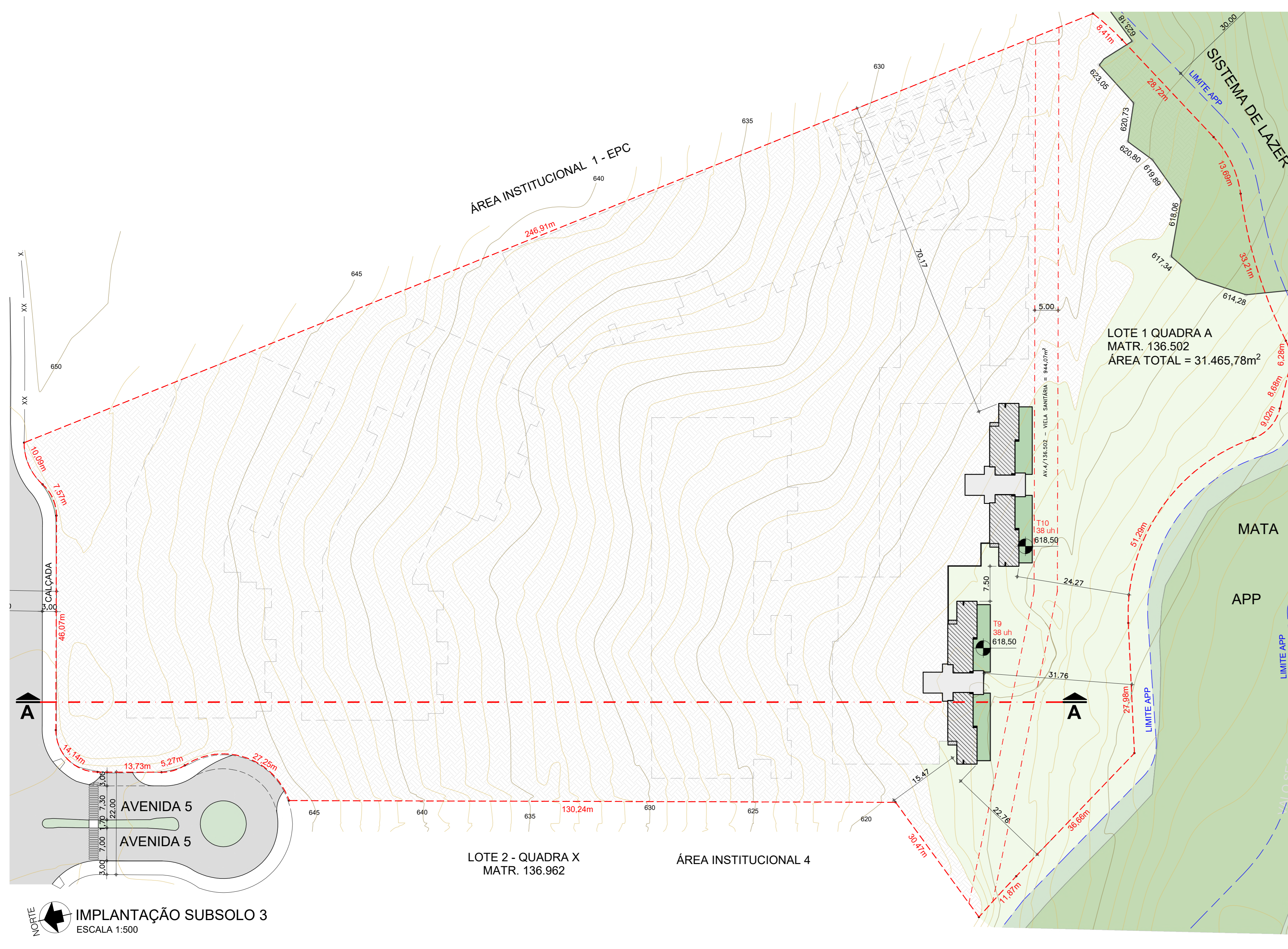
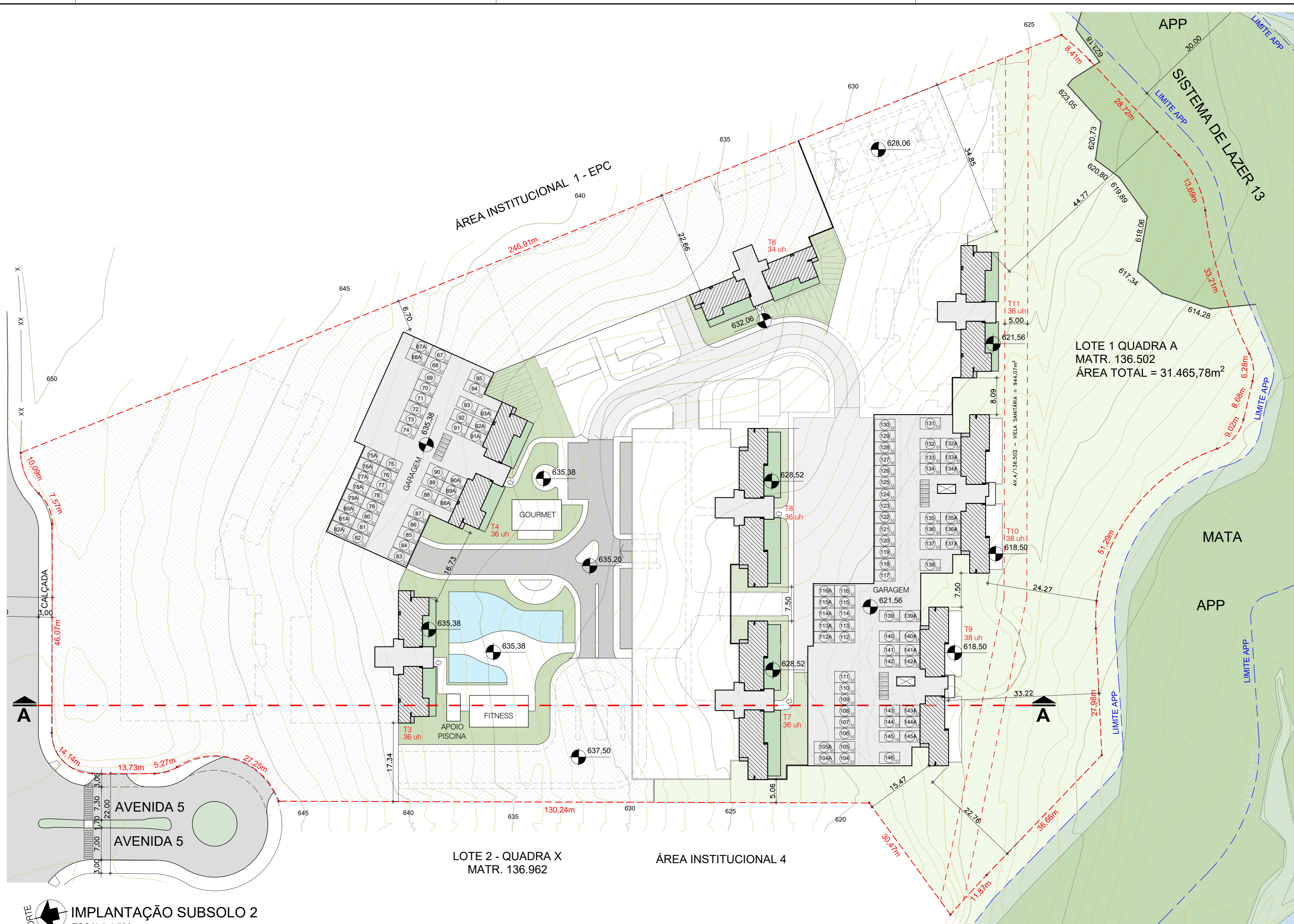
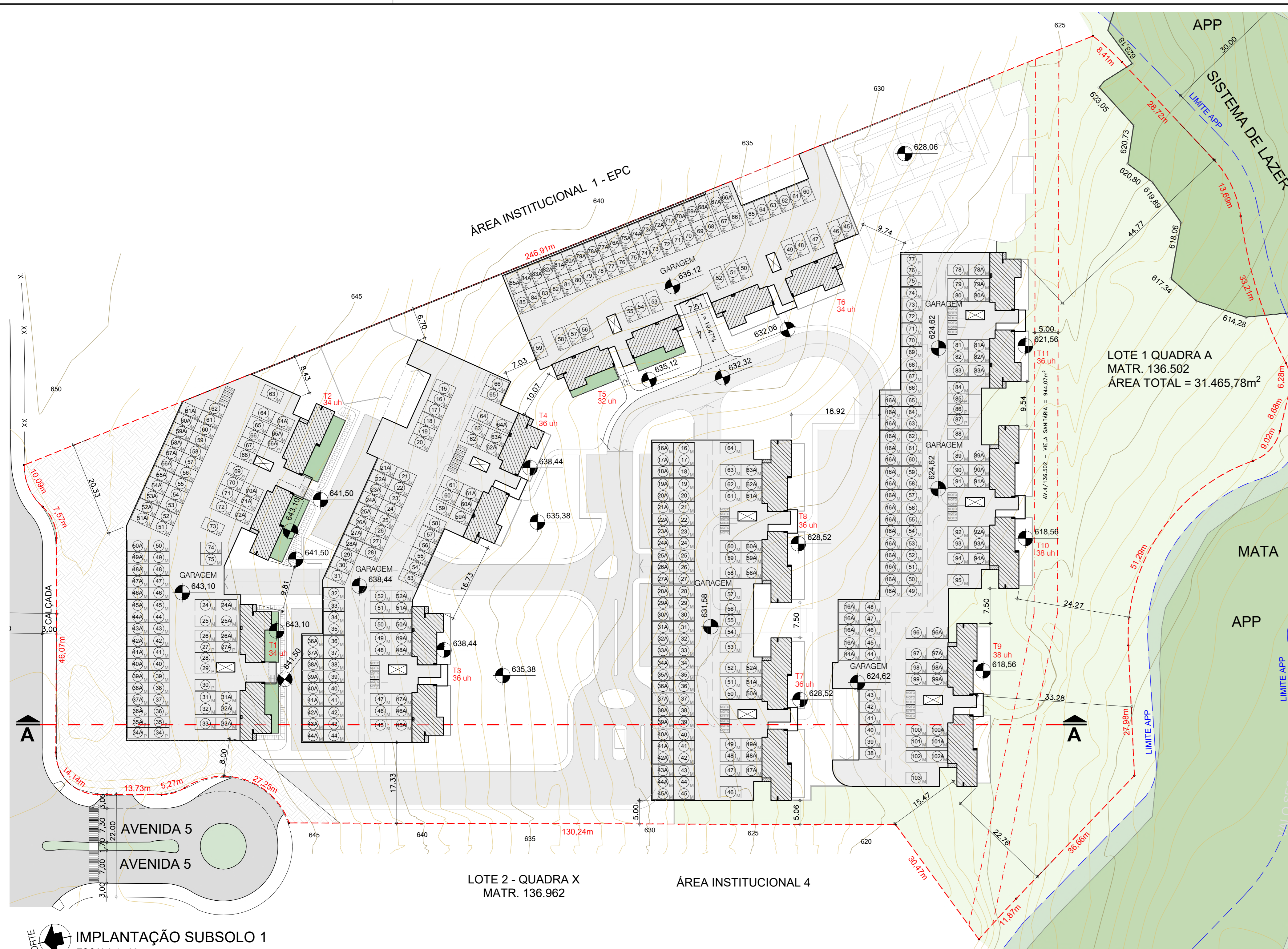

PROJETO SIMPLIFICADO		02/03
TIPO DE OBRA: CONSTRUÇÃO DE HABITAÇÃO MULTIFAMILIAR - HMV		
LOCAL: AVENIDA CINCO	Nº 34	
LOTE: LOTE 1	QUADRA: A	QUARTER: 17419 ZONA: ZM1
BARRIO: RESIDENCIAL ARBORÉAS		
Nº DE COMPROVANTES:	TOTAL COMPROVANTES:	Nº DE BARRIGOS/UNIDADES:
TORRE 2D = 2308	780	TORRE 2D = 2308
TORRE 3D = 3182	992	TORRE 3D = 2182
DECLARAÇÕES: O DELEGADO QUE APROVA O PROJETO: PROLATA PRELATA NÃO IMPLICA RECONHECIMENTO DO TÍTULO DE PROPRIEDADE DO TERRENO. O DELEGADO QUE APROVA O PROJETO: PROLATA PRELATA NÃO IMPLICA RECONHECIMENTO DO TÍTULO DE PROPRIEDADE DO TERRENO. O DELEGADO QUE APROVA O PROJETO: PROLATA PRELATA NÃO IMPLICA RECONHECIMENTO DO TÍTULO DE PROPRIEDADE DO TERRENO. O DELEGADO QUE APROVA O PROJETO: PROLATA PRELATA NÃO IMPLICA RECONHECIMENTO DO TÍTULO DE PROPRIEDADE DO TERRENO.		
DECLARAÇÃO DE OBRAS EM ANDAMENTO: O DELEGADO QUE APROVA O PROJETO: PROLATA PRELATA NÃO IMPLICA RECONHECIMENTO DO TÍTULO DE PROPRIEDADE DO TERRENO.		
DECLARAÇÃO DE OBRAS EM ANDAMENTO: O DELEGADO QUE APROVA O PROJETO: PROLATA PRELATA NÃO IMPLICA RECONHECIMENTO DO TÍTULO DE PROPRIEDADE DO TERRENO.		
DECLARAÇÃO DE OBRAS EM ANDAMENTO: O DELEGADO QUE APROVA O PROJETO: PROLATA PRELATA NÃO IMPLICA RECONHECIMENTO DO TÍTULO DE PROPRIEDADE DO TERRENO.		
DECLARAÇÃO DE OBRAS EM ANDAMENTO: O DELEGADO QUE APROVA O PROJETO: PROLATA PRELATA NÃO IMPLICA RECONHECIMENTO DO TÍTULO DE PROPRIEDADE DO TERRENO.		

3. FICHA INFORMATIVA DO CADASTRO FÍSICO DO IMÓVEL - Nº 226148



PREFEITURA MUNICIPAL DE CAMPINAS

**Secretaria Municipal de Planejamento e Urbanismo
Departamento de Informação Documentação e Cadastro
Coordenadoria Departamental de Atendimento ao Cliente
FICHA INFORMATIVA DO CADASTRO FÍSICO DO IMÓVEL**

226148

Data Emissão:
09/11/2023

Página 1/3

Válida por 6 meses para glebas e 1 ano para lotes, contados da data de sua expedição, salvo alterações da legislação vigente.

"É de responsabilidade civil do proprietário a conferência de medidas e área do lote ou gleba constantes no cadastro da Prefeitura em relação aos dados contidos na matrícula. Havendo divergências, estas deverão ser retificadas em cartório, para posterior atualização cadastral."

Nome do Requerente SIMOPLAN INCORPORADORA LTDA			Telefone (11) 98468-3778
Endereço AVENIDA CINCO			Número 34
Loteamento RESIDENCIAL ARBORAIS	Lote/Gleba 001-	Quarteirão/Quadra 17419-A	Área(M²) 31468.07
Tipo 1 (habite-se/CCO)	M²	Tipo 2 (habite-se/CCO)	M²

Responsável Técnico **Proprietário**

Protocolo **Requerimento** **Preenchido por** **Matrícula**
BRUNO CARVALHO DE MOURA LOPES

Cód. Cartográfico **Faixa Embratel** **Faixa Telefônica**
3262.11.58.0619.00000

Sem Escala

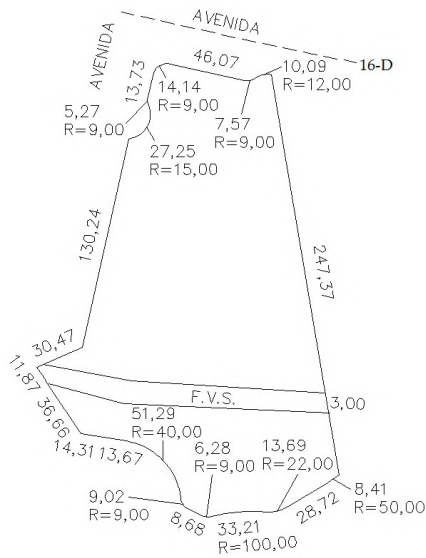

DIRETRIZ VIÁRIA DO PLANO DIRETOR DE 2018, Nº 16-D.
SUBMISSÃO COMPULSÓRIA PARA ANÁLISE À
PMC/SEPLURB/DEPLAN PARA APROVAÇÃO DO
EMPREENHIMENTO.

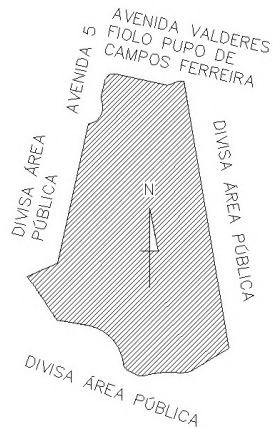

OBSERVAÇÕES:

LEGISLAÇÃO AERONÁUTICA

DECEA/AGA Departamento de Controle do Espaço Aéreo | SRPV - Serviço Regional de Proteção ao Voo.
Embasamento legal e demais informações consultar:
<https://restricoes-aeroportuarias.campinas.sp.gov.br>

Nº Requerimento:

226148

Data Emissão:

09/11/2023

Página 2/3

LEGISLAÇÃO AEROPORTUÁRIA:

O imóvel se encontra FORA DOS LIMITES LATERAIS do plano de proteção.

- Deve ser submetido à autorização do Órgão Regional do DECEA, novo objeto, ou extensão de objeto, de qualquer natureza, temporária ou permanente, fixa ou móvel, localizado fora dos limites laterais de um plano de zona de proteção quando possuir altura igual ou superior à 150 metros acima da superfície do terreno. 9.1.1.c.



INFRA-ESTRUTURA

Rede de Distribuição de Água: Sim Não

LOCALIZAÇÃO:

Terço favorável Terço oposto Passeio

Rede coletora de esgoto: Sim Não

LOCALIZAÇÃO:

Terço favorável Terço oposto Passeio Viela Sanitária

Faixa de Viela Sanitária: Sim Não (Vide posição no lote em escala)

Antes de construir consultar o regulamento dos serviços da SANASA

Os imóveis que se enquadrarem na resolução SAN. T. IN. NT 30 informada no site da SANASA e agências de atendimento, deverão consultar a SANASA para verificar as condições de abastecimento de água, esgotamento sanitário e necessidade de tratamento de esgoto interno.
Residências unifamiliares estão isentas da respectiva consulta.

INFORMAÇÕES ZONEAMENTO

Cód. Cartográfico

3262.11.58.0619.00000

Matrícula**Responsável Zoneamento**

ROSSIMARI IZIDIA OLIVEIRA LIMA

Nº Requerimento:

226148

Data Emissão:

09/11/2023

Página 3/3

Macrozona

Macrometropolitana; (APG): Imperador

Zoneamento

Zona ZM1 - Zona Mista 1, Resolução CONAMA 004/95, Portaria COMAER 249/GC5/2011.

Verificar a aplicabilidade da norma de transição prevista na Lei Compl. 208/2018 - art 197 - § 1º.

Zoneamento anterior, para efeito de Coeficiente de Aproveitamento Básico (CA bas), nos termos do Parágrafo único artigo 67 da LC 208/18: zona 03-três.

Área de Influência da Linha de Conectividade - Resolução SVDS nº 02 de 27 de julho de 2022.

Verificar o disposto no decreto de aprovação de loteamento: 19.366 DE 21/12/2016 e atualizações posteriores em consonância com as diretrizes urbanísticas definidas pelo Plano Diretor para a região, salvo os casos que o mesmo definiu tratamento especial.

Imagem

4. INFORME TÉCNICO Nº 0029/2024 – SANASA



SOCIEDADE DE ABASTECIMENTO DE ÁGUA E SANEAMENTO S.A
Av. da Saudade 500 - Bairro Ponte Preta - CEP 13041-903 - Campinas - SP

SANASA/SANASA-DP/SANASA-DP-DT/SANASA-DP-DT-TP/SANASA-DP-DT-TP-TPD

SAN.INFORME TÉCNICO

Campinas, 15 de fevereiro de 2024.

Número: 0029/2024

Protocolo: 2024.0000002514-94

OBJETIVO

DIRETRIZ PARA ESTUDO DE VIABILIDADE

IDENTIFICAÇÃO E CARACTERIZAÇÃO DO EMPREENDIMENTO

REQUERENTE:	SR Administração e Comércio LTDA		
NOME:	Sem denominação		
LOCALIZAÇÃO:	Avenida Cinco, Nº 34 - Lote: 1 - Quadra:A - Quarteirão: 17.419 - Residencial Arborais		
TIPO:	Condomínio Residencial Vertical		
ÁREAS(m²)	Total: Não informado	Resid. Construída: 44.204,65	Com. Construída: Não tem
	Ind. Construída: Não tem	Institucional: Não tem	Lazer: 144,00
Nº UNIDADES:	Residenciais: 166 aptos de 2 dormitórios 201 aptos de 3 dormitórios	Comerciais: Não tem	Industriais: Não tem
	POPULAÇÃO PREVISTA (hab.)	Fixa: 1.302	Flutuante: Não tem
VAZÕES PREVISTAS (l/s)	Demanda de Água: Q adução= 3,617	Esgotos Sanitários: Qmáx. horária=4,340	Efluentes Ind. Pré - Tratados: Não tem
SETOR DE ABASTECIMENTO	Zona Baixa Alphaville		
SETOR DE ESGOTAMENTO	Anhumas		

OBSERVAÇÕES GERAIS

- A Viabilidade Técnica, no âmbito de competência da SANASA, é exclusivamente de abastecimento e esgotamento, não desobrigando interessado de aprovações pertinentes em outros órgãos.
- Antes da aprovação dos Projetos Hidráulicos Sanitários, o empreendedor deverá formalizar contrato para implantação das obras previstas para atendimento. Deverá apresentar Projeto Hidráulico Sanitário - phs o empreendimento que se enquadrar no item 4.7 da SAN.T.IN.NT 30.
- A validade deste Informe Técnico é de 06 (seis) meses. Caso o contrato não tenha sido formalizado até esse prazo, o empreendedor deverá solicitar nova consulta de viabilidade para atendimento.
- Os projetos a serem apresentados para aprovação SANASA, deverão seguir as normas técnicas da ABNT e SANASA. De acordo com o Decreto nº 12.342 de 27 de Setembro de 1978, artigo 12 – III – e Resolução ARES-PCJ nº 145 de 19 de Julho 2016 - artigo 52 e Lei nº 11445 de 05 de Janeiro de 2007 – Art. 45, não será permitida a interconexão de tubulações ligadas diretamente a sistemas públicos com tubulações que contenham água proveniente de outras fontes de abastecimento.
- O prazo para aprovação dos projetos será estipulado após avaliação do porte das obras previstas.
- Através da Lei Municipal Complementar nº 13 de 04 de Maio de 2006, será obrigatório a instalação de hidrômetros por unidade, proporcionando a medição individualizada, em condomínios, devendo ser consultada as Normas SANASA - SAN.T.IN.IT 103; SAN.T.IN.IT 105.
- De acordo com SAN.P.IN.NP 43 – SMR – Sistema de Medição Remota: “Os sistemas de medição remota devem ser utilizados, nas ligações de água da SANASA, priorizando os grandes consumidores, condomínios com ligações individualizadas, clientes com contrato de fidelidade, clientes com medição de efluentes, consumidores em locais de difícil acesso e demais locais de interesse da Sanasa”.
- Conforme NBR 12.218 – Projeto de Rede de Distribuição de Água para abastecimento público, deve-se garantir uma pressão dinâmica mínima de 10 mca, assim, para a elaboração do projeto hidráulico sanitário deve ser considerada a pressão de 10mca no hidrômetro. Conforme Resolução ARES-PCJ nº 145 de 19 de Julho 2016, as edificações com 3 ou mais pavimentos e onde a entrada do Reservatório Elevado for superior a 10 metros de altura em relação ao passeio onde está posicionado o hidrômetro, deverão possuir Reservatório Inferior e Instalação Elevatória Conjugados.

8. Conforme Resolução ARES-PCJ nº 145 de 19 de Julho 2016 Art. 115: A SANASA não estará obrigada a proceder a ligação de esgoto quando a profundidade do ramal predial, medida a partir da soleira do meio fio até a geratriz interna inferior da tubulação do ramal predial, for superior a 80cm, devendo também o ramal predial interno estar aparente.

9. -O empreendedor deverá se responsabilizar pelas aprovações, e/ou autorizações e/ou licenciamentos junto aos órgãos ambientais Municipais, Estaduais ou Federais ou em outras concessionárias, se for o caso, para a realização das obras internas e/ou externas, bem como pelo atendimento aos Termos de Compromisso de Recuperação Ambiental, oriundos das obras de abastecimento de água e/ou esgotamento sanitário para atendimento exclusivo ao empreendimento.

- Havendo interferências de travessias subterrâneas ou aéreas de redes coletoras ou coletores de esgotos em cursos d'água superficiais, a definição final do perfil topográfico das tubulações deverá se dar após a aprovação dos estudos hidrológicos e a consequente publicação das outorgas pelo Departamento de Água e Energia Elétrica - DAEE.

- Após a aprovação junto ao GRAPROHAB, o empreendedor deverá enviar à SANASA, o certificado GRAPROHAB, o parecer da CETESB e o Termo de Compromisso do GRAPROHAB, juntamente com projeto executivo (hidráulico, elétrico de automação e estrutural), para aprovação, fiscalização e arquivo.

- O início de ocupação do empreendimento deve ser precedido da obtenção da devida Licença de Operação da CETESB, o que não isenta o licenciamento ambiental, caso legalmente exigível, de empreendimentos que venham a ser implantados nos lotes. (Fonte: certificado GRAPROHAB – CETESB)

- O Termo de Recebimento Definitivo de obras assinado pela SANASA somente se dará com a entrega da Licença de Operação do empreendimento emitida pela CETESB.

10. Este Informe Técnico é válido para fins de Licenciamentos – LP (Licença Prévia) e LI (Licença de Instalação), na Prefeitura Municipal de Campinas (PMC), sendo que para a LO (Licença de Operação) deverá atender as exigências que constam neste documento.

11. A área do empreendimento faz parte do Estudo de Concepção Setor Santa Terezinha com abastecimento a partir do CRD Santa Terezinha.

O abastecimento do empreendimento poderá ser através de ligação em $\varnothing 2''$ a partir de Rede de abastecimento de água executada em PVC $\varnothing 100\text{mm}$ na Avenida 3 ou na Avenida Valderes Fiolo Pupo de Campos Ferreira.

12. Considerando que o empreendimento em questão é de categoria não singular, com uma concentração populacional equivalente de 1.302 habitantes, acarretará um Acréscimo de Demanda no consumo de água não previsto, descrito na tabela abaixo, razão pela qual, a SANASA terá despesas adicionais para implantar obras de reforço no sentido de garantir o regular funcionamento do Sistema de Abastecimento na região.

13. O esgotamento do empreendimento poderá ser através de Rede coletora de esgoto existente em PVC- $\varnothing 150\text{mm}$ localizada em viela sanitária instituída.

Verifica-se que houve alteração da quantidade de unidades neste Lote 1 da quadra A, que era 58 lotes residenciais conforme Projeto Básico com análise Prévia em 07/12/2012, protocolo 12.395/2011 com contribuição de vazão de esgoto de 0,773 l/s para 4,340 l/s.

Tendo em vista que o Loteamento Arborais foi dividido em 3 bacias de esgotamento. A Bacia 1, através da EEE 1, encaminha seus esgotos para a Bacia 2. A Bacia 2, através da EEE 2, encaminha os esgotos das Bacias 1 e 2 para o Interceptor Santa Cândida. Já a Bacia 3, encaminha seus esgotos, por gravidade, para a rede coletora existente do Loteamento Residencial Mont Blanc e, portanto, não sofrerá nenhuma interferência com a alteração da contribuição de vazão de esgoto.

Para a EEE 1, além da contribuição dos esgotos da Bacia 1, também está prevista a contribuição dos esgotos das Quadras A1, B1 e B2 do Loteamento Residencial Alpha, a ser implantado em área vizinha ao Loteamento Residencial Arborais.

Após Estudo do TPE, verificou-se a necessidade de intervenções, listadas abaixo:

- **REDE COLETORA DA BACIA 1 - Será necessário o remanejamento de um trecho com extensão de 12,87 metros alterando seu diâmetro de 150 para 250 milímetros.**
- **EEE ARBORAIS 1 - Será necessária a substituição dos conjuntos motobomba atualmente instalados por novos conjuntos com vazão de 10 L/s, desnível geométrico de 48,78 m e altura manométrica de 69,50 mca (*).**
- **LINHA DE RECALQUE EEE ARBORAIS 1 – Será necessário o remanejamento da Linha de Recalque existente alterando o diâmetro de 75 para 100 milímetros, com extensão de 1.035,14 metros.**
- **REDE COLETORA DA BACIA 2 - Será necessário o remanejamento de um trecho com extensão de 454,00 metros alterando seu diâmetro de 150 para 250 milímetros.**
- **EEE ARBORAIS 2 - Será necessária a substituição dos conjuntos motobomba atualmente instalados por novos conjuntos com vazão de 16,50 L/s, desnível geométrico de 18,55 m e altura manométrica de 46,22 mca (*).**

(*) A altura manométrica dos novos conjuntos motobomba deverá ser criteriosamente calculada na ocasião da escolha das bombas, levando-se em consideração a extensão e diâmetro da linha de recalque e do barrilete da EEE.

14. Estação de Tratamento de Esgoto:

14.1- Sistema de Afastamento e Tratamento em Operação:

Para atender a Lei Municipal nº 8.838, de 15 de Maio de 1996 e a Resolução de Diretoria – SAN.T.IN.RD 20 de 03/07/2009, deverá ter seus esgotos tratados na Estação de Tratamento de Esgoto (ETE) do Anhumas, e participar financeiramente com valor equivalente a população a ser esgotada, nas obras de ampliação do sistema.

14.2- **SALIENTA-SE QUE** a ocupação do empreendimento não poderá se dar enquanto a rede de esgotos do empreendimento em questão não estiver conectada a Estação de Tratamento de Esgotos Anhumas em funcionamento, podendo ser o empreendedor responsabilizado por perdas e danos por adquirentes do imóvel que se virem impedidos de habitar construções em razão de impasse a esse respeito, ainda que essa responsabilização decorra de mera culpa na eleição de alternativa sujeita a percalços e imprevistos que lhe escapam ao domínio.

15. Segue anexo planta, com o Sistema de Abastecimento e Esgotamento, de acordo com as Diretrizes nº 5918.

ACRÉSCIMO DE DEMANDA (l/s)	2,650 *
----------------------------	---------

PARTICIPAÇÃO DO EMPREENDEDOR NAS OBRAS PREVISTAS	PARTICIPAÇÃO (%)
Descrição das Obras	
1- Abastecimento de Água (Vide itens 6 , 7 , 9 , 10 ,11 e 12 das Observações Gerais)	
1.1- Obras de Abastecimento:	
- Reservatório apoiado PUCC (V=4x3.000 m³) - a executar	-
- Sub Adutora PUCC - Santa Terezinha - Projeto 20010128 - executado	
TR 01-02 3.633,40m 500mm	0,90%
Travessia Ribeirão Anhumas	0,90%
TR 02-03 2.909,80m 300mm	1,21%
Travessia Renovias (Túnel Liner 1600mm)	1,21%
- Reservatório Santa Terezinha V=2.000m³ (executado) 3xV=2.000m³ (a executar)	-
-Linha de Alimentação de Água - zona Baixa - executado	
TR 03-04 1.100,00m 300mm	-
TR 04-05 4,00m 300mm	-
TR 05-06 470,00m 250mm	-
TR 06-07 65,00m 250mm	-
-Linha de Alimentação de Água - Zona Baixa - Mont Blanc/Sapucaias - Proj. 20080189 - executado	
TR 07-07A 660,00m 200mm	9,08%
TR 07A-07B 290,00m 200mm	12,01%
-Linha de Alimentação de água - executada	
TR 07B-07C 68,00m 200mm	(1)
* Foi descontada a vazão de 0,967 l/s que foi considerada no Contrato de Obras N° 2014/5978/00/0 em relação à Quadra A - lote 1-HMH3 (58 unidades). (1) Já foi considerado no contrato de obras N° 2014/5978/00/0	
2- Esgotamento e Tratamento (Vide itens 8 , 9 , 10 , 13 e 14 das Observações Gerais)	
2.1- Estação de Tratamento de Esgoto (ETE) - Anhumas	Pop. equivalente = 1.070 habitantes *
*Foi descontada a população equivalente de 232 habitantes que foi considerada no Contrato de Obras N° 2014/5978/00/0 em relação à Quadra A - lote 1-HMH3 (58 unidades).	
2.2- Obras de esgotamento:	
- Rede coletora de esgoto da Bacia 1 - a remanejar	
TR A-B 12,87m 150 para 250mm	100%
-EEE Arborais 1 - a substituir Novos conjuntos bomba, desnível geom.= 48,78m e Hm= 69,50mca	100%
-Linha de recalque de esgoto da EEE Arborais 1 - a remanejar	
TR B-C 1.035,14m 75 para 100mm	100%
-Trechos de rede coletora de esgoto da Bacia 2 - a remanejar	
454,00m 150 para 250mm	100%
-EEE Arborais 2 - a substituir Novos conjuntos bomba, desnível geom.=18,55m e Hm= 46,22mca	100%
-Emissário Santa Cândida Anhumas - projeto 20030375-007/008 - executado	
Sistema de reversão ETE Alphaville - existente	
TR PV23-PV12 444,60m CPRFV 500mm	1,22%
Travessia Ribeirão Anhumas - a remanejar	
TR PV12-PV06 65,00 FF 600mm	1,22%
-Emissário Santa Cândida Anhumas - a remanejar (Interceptor Parque Imperador) - Projeto 20210123	
TR PV06-ETE (338,64m em MND cravado)	0,75%

Assinam o documento:

1° - Responsável pela elaboração

2° - Coordenadora de Planej. e Projetos

3° - Gerente de Planejamento e Projetos

4° - Diretor Técnico



Documento assinado eletronicamente por **SANDRA APARECIDA ROZON DE CAMARGO, Engenheiro(a) III**, em 15/02/2024, às 16:38, conforme art. 10 do Decreto 18.702 de 13 de abril de 2015.



Documento assinado eletronicamente por **LUCI LORENCON MANARA, Coordenador(a) de Diretrizes**, em 16/02/2024, às 15:42, conforme art. 10 do Decreto 18.702 de 13 de abril de 2015.



Documento assinado eletronicamente por **MARCIA TREVISAN VIGORITO, Gerente de Planejamento de Projetos**, em 19/02/2024, às 09:43, conforme art. 10 do Decreto 18.702 de 13 de abril de 2015.



Documento assinado eletronicamente por **MARCO ANTONIO DOS SANTOS, Diretor(a) Técnico**, em 22/02/2024, às 10:10, conforme art. 10 do Decreto 18.702 de 13 de abril de 2015.



A autenticidade do documento pode ser conferida no site <https://sei.campinas.sp.gov.br/verifica> informando o código verificador **10264325** e o código CRC **281FF3F0**.

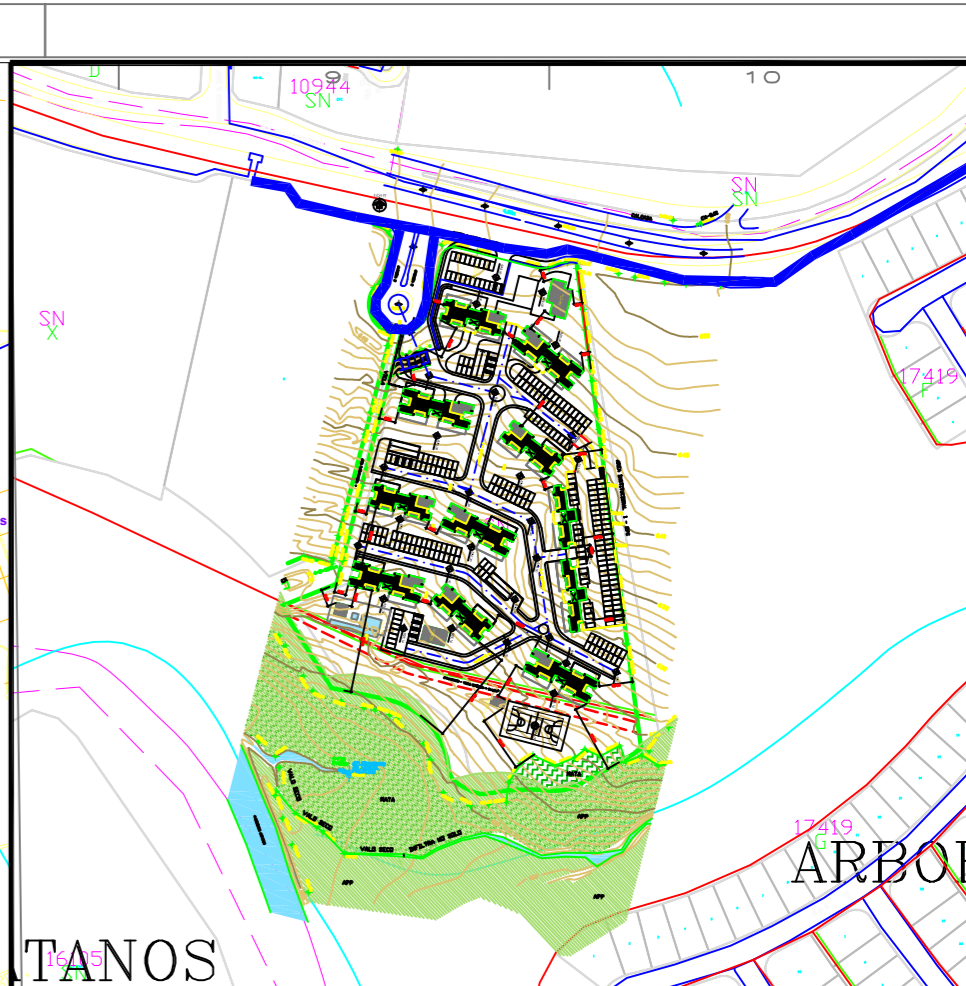
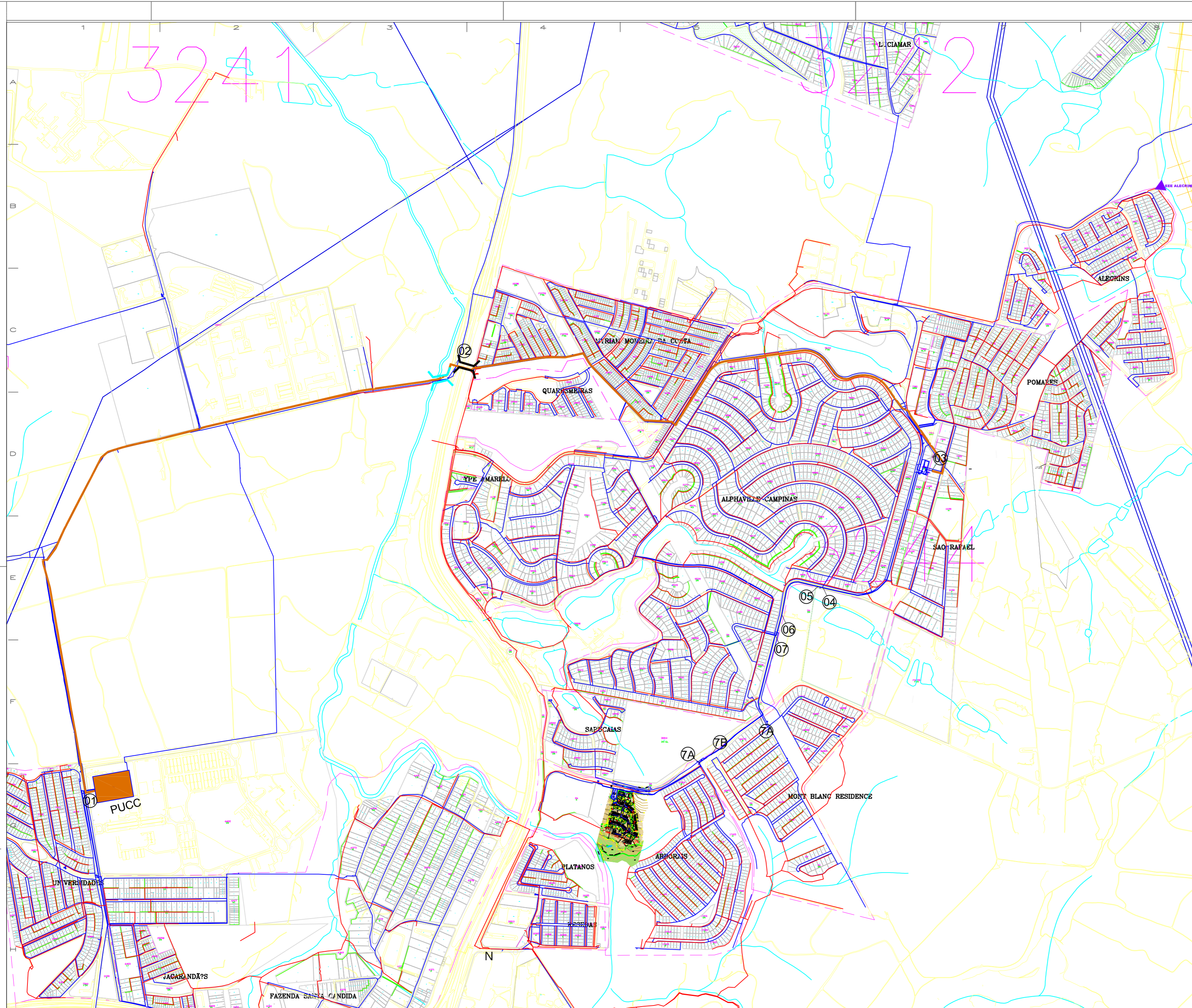

LEGENDA

LOCAL EM ESTUDO

- Reservatório PUCO Apoiado (V=4 x 3.000 m³) - a executar
- Sub. Adutora Santa Terezinha / Alphaville - Projeto 20010128 - executada
- Transecto 01-02: 500mm x 3.633,40m
- Transecto 02-03: 300mm x 2.909,80m
- Transecto 03-04: 300mm x 1.100,00m
- Transecto 04-05: 300mm x 4,00m
- Transecto 05-06: 250mm x 470,00m
- Transecto 06-07: 250mm x 65,00m
- Transecto 07-7A: 200mm x 660,00m (est. 44/77)
- Transecto 7A-7B: 200mm x 290,00m (est. 29-10.00/41)
- Transecto 7B-7C: 200mm x 68,00m
- Rede de Abastecimento de Água - executado
- PVC ø 100mm na Avenida 3 e Av. Valderes Fiolo Pupo

NOTAS	DESENHOS DE REFERENCIA	N.	REVISAO	DATA	DES.	VERIF.	APROV.

RESPONSÁVEL TÉCNICO Eng. Rovilson Pagotto Junior Gerente de Planejamento e Projetos CREA 066.138-1/RS	DIRETRIZES PARA ESTUDO DE VIABILIDADE TÉCNICA PROJETO CONSTRUÇÃO DE HABITAÇÃO MULTIFAMILIAR AVENIDA CINCO, Nº 54 LOTE 1 - QUADRA A - QUARTERÃO 17419 RESIDENCIAL ARBORES	
FUNDO: 20010128 DATA: 2024 LOCAL: ANHANGUAS PROJETO: 20010128	ESCALA: 1:1000 DATA: 2024.0000002514-04 / SR ADM. E COMERCIO LTDA	Nº: 01 de: 01

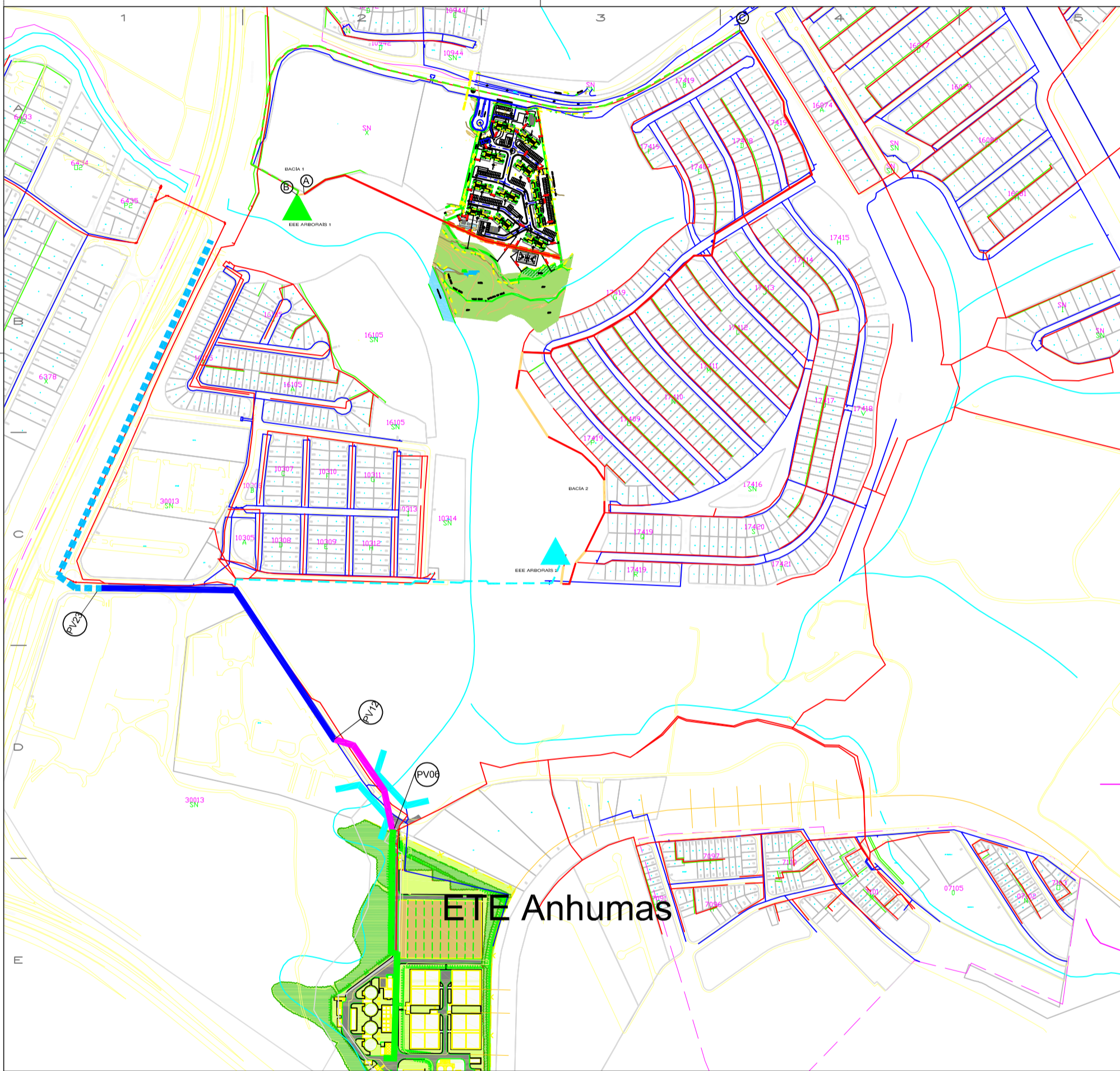

LEGENDA

○ LOCAL EM ESTUDO

ESGOTAMENTO

- Rede Coletora de Esgoto - existente
 - PVC Ø 150mm - Vela sanitária instituída
 - Rede Coletora de Esgoto Bacia 1- a remanejar
 - Trecho A-B Ø 150mm p/ Ø 250mm extensão: 12,87m
 - ▲ Estação Elevatória Esgoto Arborais 1 - substituir *
 - Novos conj. com Q=10 l/s, desnível geom.= 48,78m e Hm=69,50 mca
 - Linha de Recalque de esgoto EEE1- a remanejar
 - Trecho B-C FF Ø 75mm p/ Ø 100mm extensão: 1.035,14 m
 - Rede Coletora de Esgoto - existente
 - PVC Ø 150mm - passeio na rua José Roberto Folegatti
 - Trechos de Rede Coletora de Esgoto Bacia 2- a remanejar
 - Ø 150mm p/ Ø 250mm extensão Total: 454,00m
 - ▲ Estação Elevatória Esgoto Arborais 2 - substituir *
 - Novos conj. com Q=16,50 l/s, desnível geom.= 18,55m e Hm=46,22 mca
 - Linha de Recalque de esgoto EEE2 - a permanecer
 - PVC Ø 100mm
- SISTEMA DE REVERSÃO ETE ALPHAVILLE**
- TRECHO PV23 - PV12 - EMISSÁRIO SANTA CÂNDIDA (PROJ. 20030375) EXISTENTE - Ø500mm
 - TRECHO PV12 - PV06 - REMANEJAMENTO DO EMISSÁRIO SANTA CÂNDIDA L=65 METROS - Ø600mm - I_{mn}=0,0028m/m (*)
 - TRECHO PV06=P - ETE - REMANEJAMENTO INTERCEPTOR IMPERADOR - L=418,66 METROS - Ø800mm MND=338,64m (CRAVADO)

* A altura manométrica dos novos conjuntos motobomba deverá ser criteriosamente calculada na ocasião da escolha das bombas, levando-se em consideração a extensão e diâmetro da linha de recalque e do barrilete da EEE.

NOTAS		Nº.	REVISAO	xx/xx/xx	xxx	Luci	Luci
DESENHOS DE REFERENCIA		Nº.	REVISAO	DATA	DES.	VERIF.	APROV.

RESPONSÁVEL TÉCNICO
Engº Rovério Pagotto Júnior
Gerente de Planejamento e Projetos
CREA 060.138.217-3

DIRETRIZES PARA ESTUDO DE VIABILIDADE TÉCNICA

PROJETO
CONSTRUÇÃO DE HABITAÇÃO MULTIFAMILIAR
AVENIDA CINCO, Nº 34
LOTE 1 - QUADRA A - QUARTEIRÃO 17419
RESIDENCIAL ARBORAIS

FEVEREIRO 2024

PROJETO
CAPTAÇÃO ATIBAIA ETA 3 E 4
ZB ALPHAVILLE - 133

ESGOTAMENTO
BACIA ATIBAIA

SETEMBRO ANHUMAS

ESCALA 1:3000
PROTOCOLO / REQUERENTE 2024.0000002514-94 / SR ADM. E COMÉRCIO LTDA

DIRETRIZ Nº 5918
FOLHA 0
REV. 0

SANASA CAMPINAS

SANASA
VISTO E ACEITO
ESTA ASSINATURA NÃO ISENTA
A CONTRATADA DAS RESPONSABILIDADES
E CONDIÇÕES VIGENTES NO CONTRATO

**5. CARTA DE VIABILIDADE DE ELETRIFICAÇÃO – CPFL PAULISTA Nº
1390/2024/DPO**

CARTA Nº 1390/2024/DPO

Campinas, 20 de junho de 2024.

Á

SIMOPLAN INCORPORADORA LTDA

CNPJ/CPF: 37.516.043/0001-34

RUA AMÉRICO BRASILIENSE, NÚMERO 172, SALA 5, CAMBUÍ - CAMPINAS/SP

Acusamos o recebimento de sua consulta cujo assunto foi objeto de nossa especial atenção.

Em resposta, informamos que é viável a eletrificação por parte desta concessionária, do empreendimento **RESERVA ARBORAIS** a ser construído na **AVENIDA CINCO, NÚMERO 34, LOTE 01, QUADRA A, QT. 17419, LOTEAMENTO RESIDENCIAL ARBORAIS - CAMPINAS/SP**, ficando o interessado sujeito às exigências da legislação sobre o fornecimento de energia elétrica vigente à época do atendimento aos padrões e regulamentos desta concessionária.

A referida eletrificação dependerá de existência de edificação no local, de arruamento, bem como, acesso aprovado pela Prefeitura Municipal.

Quaisquer remoções de redes elétricas da CPFL ou de terceiros, que venham a cruzar a referida propriedade, serão de responsabilidade do interessado.

O custo para adequação de nossa rede de distribuição será fornecido oportunamente quando da interligação do empreendimento, após ter concluída sua construção.

Referência:	NÚMERO DE UNIDADES = 390 APARTAMENTOS ÁREA TOTAL = 46.645,89 M²
--------------------	---

Ratificamos que os projetos deverão ser encaminhados à CPFL via Internet no site de Projetos Particulares.

Colocamo-nos à disposição, para maiores esclarecimentos.

Atenciosamente,

DocuSigned by:

0079E6A9B107459...

Engº Luiz Claudio Pereira Cardozo

Engenheiro de Serviços da Distribuição II

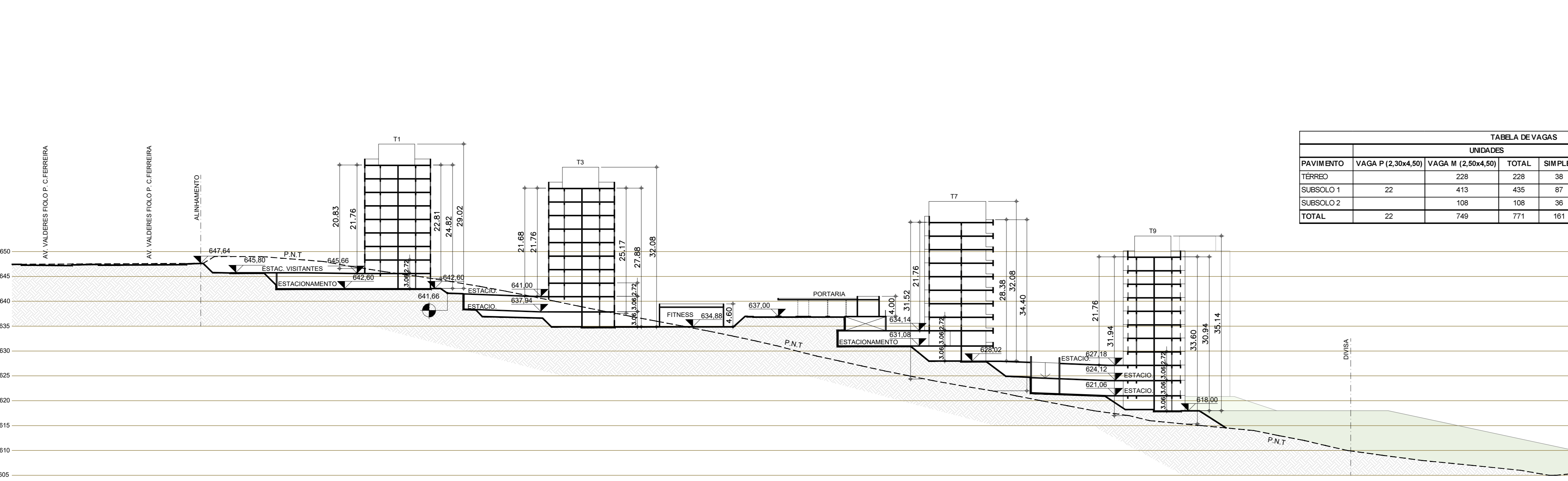

CORTE A-A
ESCALA 1:500

TABELA DE VAGAS		UNIDADES		ROTATIVAS	
PAVIMENTO	VAGA P (2,30x4,50)	VAGA M (2,50x4,50)	TOTAL	SIMPLIS	DUPLAS
SUBSOLO 1	22	413	435	87	174
SUBSOLO 2	108	108	216	36	36
TOTAL	22	749	771	123	240

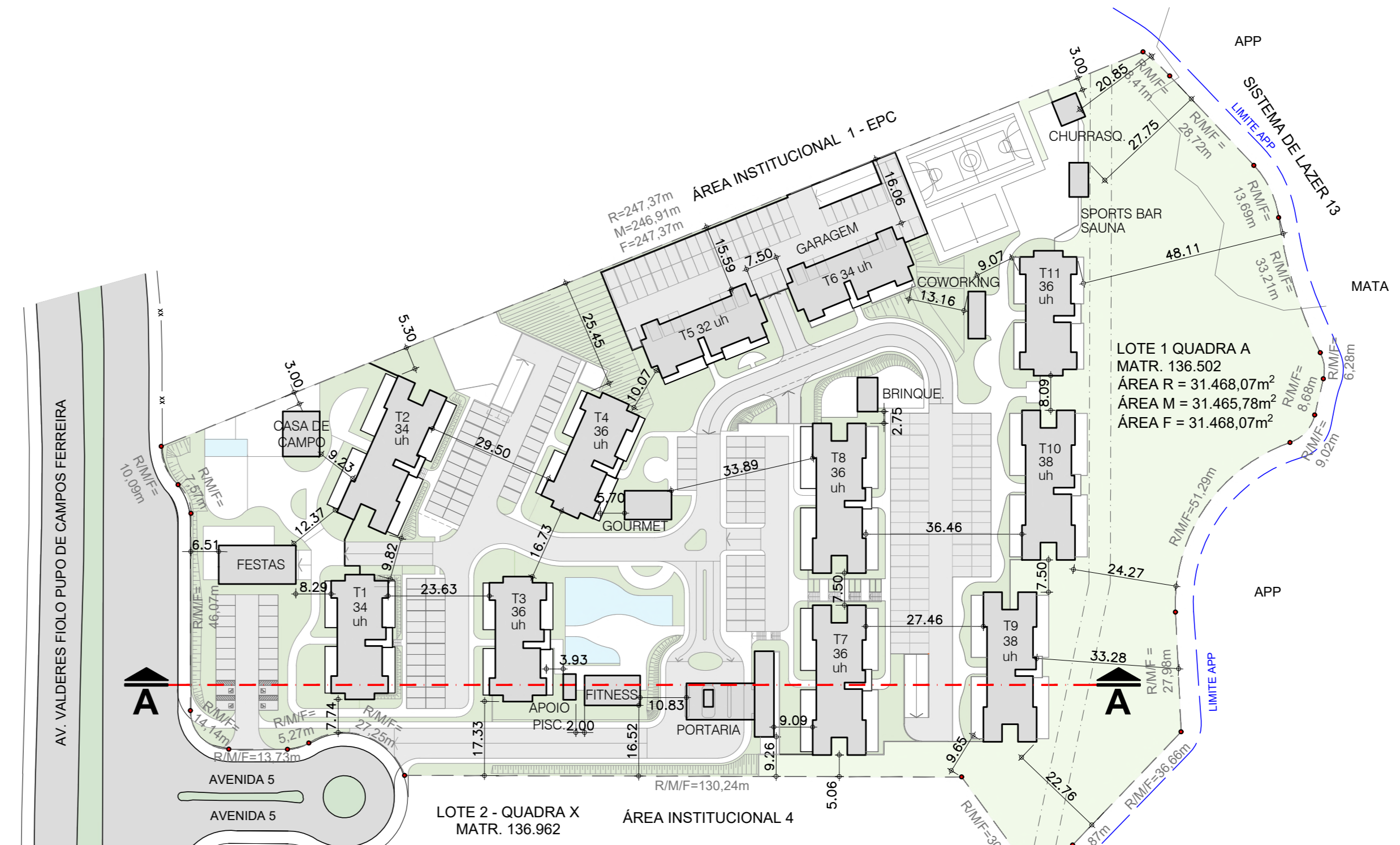

PLANTA DE SITUAÇÃO
ESCALA 1:1000

TERRENO	ÁREA	PRV	SUBTOTAL
TERRENO	31.465,78		
GARAGEM			
SUBSOLO 2	2.839,76	1	2.839,76
SUBSOLO 1	9.752,24	1	9.752,24
TERREO	345,04	1	345,04
TOTAL GARAGEM		1	12.937,04

ANEXOS	ÁREA	PRV	SUBTOTAL
SALA DE FESTAS	162,00	1	162,00
CASA DE CAMPO	91,07	1	91,07
GOURMET	73,74	1	73,74
FITNESS	91,00	1	91,00
APROX PISCINA	18,00	1	18,00
PORTARIA	225,44	1	225,44
BRINQUEDOTECA	37,64	1	37,64
CO-WORKING	44,00	1	44,00
SPORTS BAR / SALINA	36,00	1	36,00
CHURRASQUEIRA	36,00	1	36,00
TOTAL A CONSTRUIR			46.645,89

TORRE	SUBSOLO	ÁREA	PRV	SUBTOTAL
TORRE 01	SUBSOLO 1	136,18	1	136,18
	TERREO	306,01	1	306,01
	PAVIMENTO TIPO	306,01	7	2.142,07
	BARRILETE	43,12	1	43,12
TORRE 02	SUBSOLO 1	161,28	1	161,28
	TERREO	359,11	1	359,11
	PAVIMENTO TIPO	359,11	7	2.513,77
	BARRILETE	50,24	1	50,24
TORRE 03	SUBSOLO 1	134,33	1	134,33
	TERREO	306,01	1	306,01
	PAVIMENTO TIPO	306,01	7	2.142,07
	BARRILETE	43,12	1	43,12
TORRE 04 E 11	SUBSOLO 2	200,14	1	200,14
	SUBSOLO 1	134,33	1	134,33
	TERREO	306,01	1	306,01
	PAVIMENTO TIPO	306,01	7	2.142,07
TORRE 05	SUBSOLO 01	136,18	1	136,18
	TERREO	306,01	1	306,01
	PAVIMENTO TIPO	306,01	7	2.142,07
	BARRILETE	43,12	1	43,12
TORRE 06	SUBSOLO 02	200,15	1	200,15
	SUBSOLO 01	134,33	1	134,33
	TERREO	306,01	1	306,01
	PAVIMENTO TIPO	306,01	7	2.142,07
TORRE 07 E 08	SUBSOLO 2	227,47	1	227,47
	SUBSOLO 1	160,59	1	160,59
	TERREO	359,11	1	359,11
	PAVIMENTO TIPO	359,11	7	2.513,77
TORRE 09 E 10	SUBSOLO 3	227,47	1	227,47
	SUBSOLO 2	209,09	1	209,09
	SUBSOLO 1	160,59	1	160,59
	TERREO	359,11	1	359,11

PROJETO SIMPLIFICADO

FOLHA 01/03

OBRA: CONSTRUÇÃO DE HABITAÇÃO MULTIFAMILIAR - HMV

LOCAL: AVENIDA CINCO Nº 34

LOTE: LOTE 1 QUADRA A QUILÔMETRO 17419 ZONA ZM1

BARRO: RESIDENCIAL ARBORAIS MACROZONA 04

N. DE DORMITÓRIOS/UNIDADES	TOTAL DORMITÓRIOS	N. BANHEIROS/UNIDADE	TOTAL DE BANHEIROS	TOTAL DE UNIDADES
TORRE 2D = 2/08	962	TORRE 2D = 2/08	780	390
TORRE 3D = 3/162		TORRE 3D = 3/162		

DECLARAÇÕES

DECLARO QUE A APROVAÇÃO DO PROJETO PELA PREFEITURA MUNICIPAL NÃO CONSTITUI RECONHECIMENTO DO NÍVEL DE PROPRIEDADE DO TERRENO.

DECLARO PARA OS DEVIDOS FINEIS DE DIREITO, INCLUIRE NA ESPERANÇA, QUE O PROJETO FOI ELABORADO COM ATENÇÃO ÀS RECOMENDAÇÕES TÉCNICAS E LEGISLATIVAS, INCLUSIVE A DE ACESSIBILIDADE PARA OS CASOS NECESSÁRIOS.

DECLARO QUE A APROVAÇÃO DO PROJETO PELA PREFEITURA MUNICIPAL NÃO CONSTITUI RECONHECIMENTO DO NÍVEL DE PROPRIEDADE DO TERRENO.

DECLARO QUE:

- A DADOS DA REGISTRAÇÃO DE ÁREAS DO PROJETO ANEXADO, NÃO HÁ CONFLITO COM O PLANO DE ZONAMENTO MUNICIPAL, INCLUSIVE A DE ACESSIBILIDADE PARA OS CASOS NECESSÁRIOS.
- QUAISQUER ALTERAÇÕES AO PROJETO SERÃO IMEDIATAMENTE COMUNICADAS À FISC.

RESPONSÁVEL TÉCNICO: [Assinatura]

TÍTULO: ARQUITETO DATA: 14/11/2024 LOCAL: [Assinatura]

RESPONSÁVEL FISCAL: [Assinatura]

TÍTULO: ENGENHEIRO DATA: 14/11/2024 LOCAL: [Assinatura]

1. ESTE PROJETO FOI ANALISADO CONFORME ESTABELECIDO NO DECRETO MUNICIPAL Nº 18.707/15.
 2. SE ESTIVER EM CONFLITO COM O PLANO DE ZONAMENTO MUNICIPAL, NÃO SE RESPONSABILIZA O AUTOR DO PROJETO.
 3. ESTE PROJETO ATENDE A NBR 9078 DE 2014 (DECRETO Nº 20.928/04) COM RELAÇÃO À ACESSIBILIDADE.
 4. ESTE PROJETO ATENDE ÀS RECOMENDAÇÕES TÉCNICAS E LEGISLATIVAS, INCLUSIVE A DE ACESSIBILIDADE PARA OS CASOS NECESSÁRIOS.

Certificado de Conclusão

Identificação de envelope: D7984F641E394259AC4C27E73F16781E
 Assunto: Complete com o DocuSign: 1390-2024-DPO ARBORAIS.pdf, Croqui - Arborais.pdf
 Envelope fonte:
 Documentar páginas: 2
 Assinar páginas: 4
 Assinatura guiada: Ativado
 Selo com Envelopeld (ID do envelope): Ativado
 Fuso horário: (UTC-03:00) Brasília

Status: Concluído

Remetente do envelope:
 Renata Silva Damacena Ricoldi
 Rod. Engenheiro Miguel Noel Nascentes Burnier,
 1755 - Km 2,5 - Parque São Quirino
 Campinas, São Paulo 13088-140
 rdamacena@cpfl.com.br
 Endereço IP: 177.128.175.244

Rastreamento de registros

Status: Original
 20/06/2024 16:04:47

Portador: Renata Silva Damacena Ricoldi
 rdamacena@cpfl.com.br

Local: DocuSign

Eventos do signatário

Luiz Claudio Pereira Cardozo
 lccardozo@cpfl.com.br
 Engenheiro Serviços da Distribuição II
 Nível de segurança: E-mail, Autenticação da conta
 (Nenhuma)

Assinatura

Adoção de assinatura: Imagem de assinatura
 carregada
 Usando endereço IP: 170.85.20.202

Registro de hora e data

Enviado: 20/06/2024 16:05:39
 Visualizado: 20/06/2024 16:09:52
 Assinado: 20/06/2024 16:10:28

Termos de Assinatura e Registro Eletrônico:

Aceito: 23/02/2023 07:30:32
 ID: f5fc7a8c-2bda-4f22-beed-edaa746c580d

Eventos do signatário presencial	Assinatura	Registro de hora e data
Eventos de entrega do editor	Status	Registro de hora e data
Evento de entrega do agente	Status	Registro de hora e data
Eventos de entrega intermediários	Status	Registro de hora e data
Eventos de entrega certificados	Status	Registro de hora e data
Eventos de cópia	Status	Registro de hora e data
Eventos com testemunhas	Assinatura	Registro de hora e data
Eventos do tabelião	Assinatura	Registro de hora e data
Eventos de resumo do envelope	Status	Carimbo de data/hora
Envelope enviado	Com hash/criptografado	20/06/2024 16:05:39
Entrega certificada	Segurança verificada	20/06/2024 16:09:52
Assinatura concluída	Segurança verificada	20/06/2024 16:10:28
Concluído	Segurança verificada	20/06/2024 16:10:28
Eventos de pagamento	Status	Carimbo de data/hora
Termos de Assinatura e Registro Eletrônico		

ELECTRONIC RECORD AND SIGNATURE DISCLOSURE

From time to time, CPFL Energia S/A (we, us or Company) may be required by law to provide to you certain written notices or disclosures. Described below are the terms and conditions for providing to you such notices and disclosures electronically through your DocuSign, Inc. (DocuSign) Express user account. Please read the information below carefully and thoroughly, and if you can access this information electronically to your satisfaction and agree to these terms and conditions, please confirm your agreement by clicking the 'I agree' button at the bottom of this document.

Getting paper copies

At any time, you may request from us a paper copy of any record provided or made available electronically to you by us. For such copies, as long as you are an authorized user of the DocuSign system you will have the ability to download and print any documents we send to you through your DocuSign user account for a limited period of time (usually 30 days) after such documents are first sent to you. After such time, if you wish for us to send you paper copies of any such documents from our office to you, you will be charged a \$0.00 per-page fee. You may request delivery of such paper copies from us by following the procedure described below.

Withdrawing your consent

If you decide to receive notices and disclosures from us electronically, you may at any time change your mind and tell us that thereafter you want to receive required notices and disclosures only in paper format. How you must inform us of your decision to receive future notices and disclosure in paper format and withdraw your consent to receive notices and disclosures electronically is described below.

Consequences of changing your mind

If you elect to receive required notices and disclosures only in paper format, it will slow the speed at which we can complete certain steps in transactions with you and delivering services to you because we will need first to send the required notices or disclosures to you in paper format, and then wait until we receive back from you your acknowledgment of your receipt of such paper notices or disclosures. To indicate to us that you are changing your mind, you must withdraw your consent using the DocuSign 'Withdraw Consent' form on the signing page of your DocuSign account. This will indicate to us that you have withdrawn your consent to receive required notices and disclosures electronically from us and you will no longer be able to use your DocuSign Express user account to receive required notices and consents electronically from us or to sign electronically documents from us.

All notices and disclosures will be sent to you electronically

Unless you tell us otherwise in accordance with the procedures described herein, we will provide electronically to you through your DocuSign user account all required notices, disclosures, authorizations, acknowledgements, and other documents that are required to be provided or made available to you during the course of our relationship with you. To reduce the chance of you inadvertently not receiving any notice or disclosure, we prefer to provide all of the required notices and disclosures to you by the same method and to the same address that you have given us. Thus, you can receive all the disclosures and notices electronically or in paper format through the paper mail delivery system. If you do not agree with this process, please let us know as described below. Please also see the paragraph immediately above that describes the consequences of your electing not to receive delivery of the notices and disclosures electronically from us.

How to contact CPFL Energia S/A:

You may contact us to let us know of your changes as to how we may contact you electronically, to request paper copies of certain information from us, and to withdraw your prior consent to receive notices and disclosures electronically as follows:

To contact us by email send messages to: adminformatica@cpfl.com.br

To advise CPFL Energia S/A of your new e-mail address

To let us know of a change in your e-mail address where we should send notices and disclosures electronically to you, you must send an email message to us at adminformatica@cpfl.com.br and in the body of such request you must state: your previous e-mail address, your new e-mail address. We do not require any other information from you to change your email address..

In addition, you must notify DocuSign, Inc to arrange for your new email address to be reflected in your DocuSign account by following the process for changing e-mail in DocuSign.

To request paper copies from CPFL Energia S/A

To request delivery from us of paper copies of the notices and disclosures previously provided by us to you electronically, you must send us an e-mail to adminformatica@cpfl.com.br and in the body of such request you must state your e-mail address, full name, US Postal address, and telephone number. We will bill you for any fees at that time, if any.

To withdraw your consent with CPFL Energia S/A

To inform us that you no longer want to receive future notices and disclosures in electronic format you may:

- i. decline to sign a document from within your DocuSign account, and on the subsequent page, select the check-box indicating you wish to withdraw your consent, or you may;
- ii. send us an e-mail to adminformatica@cpfl.com.br and in the body of such request you must state your e-mail, full name, IS Postal Address, telephone number, and account number. We do not need any other information from you to withdraw consent.. The consequences of your withdrawing consent for online documents will be that transactions may take a longer time to process..

Required hardware and software

Operating Systems:	Windows2000? or WindowsXP?
Browsers (for SENDERS):	Internet Explorer 6.0? or above
Browsers (for SIGNERS):	Internet Explorer 6.0?, Mozilla FireFox 1.0, NetScape 7.2 (or above)
Email:	Access to a valid email account
Screen Resolution:	800 x 600 minimum
Enabled Security Settings:	<ul style="list-style-type: none">• Allow per session cookies

- | | |
|--|---|
| | <ul style="list-style-type: none">• Users accessing the internet behind a Proxy Server must enable HTTP 1.1 settings via proxy connection |
|--|---|

** These minimum requirements are subject to change. If these requirements change, we will provide you with an email message at the email address we have on file for you at that time providing you with the revised hardware and software requirements, at which time you will have the right to withdraw your consent.

Acknowledging your access and consent to receive materials electronically

To confirm to us that you can access this information electronically, which will be similar to other electronic notices and disclosures that we will provide to you, please verify that you were able to read this electronic disclosure and that you also were able to print on paper or electronically save this page for your future reference and access or that you were able to e-mail this disclosure and consent to an address where you will be able to print on paper or save it for your future reference and access. Further, if you consent to receiving notices and disclosures exclusively in electronic format on the terms and conditions described above, please let us know by clicking the 'I agree' button below.

By checking the 'I Agree' box, I confirm that:

- I can access and read this Electronic CONSENT TO ELECTRONIC RECEIPT OF ELECTRONIC RECORD AND SIGNATURE DISCLOSURES document; and
- I can print on paper the disclosure or save or send the disclosure to a place where I can print it, for future reference and access; and
- Until or unless I notify CPFL Energia S/A as described above, I consent to receive from exclusively through electronic means all notices, disclosures, authorizations, acknowledgements, and other documents that are required to be provided or made available to me by CPFL Energia S/A during the course of my relationship with you.

6. PROJETO DE ARRUAMENTO E LOTEAMENTO APROVADO

7. MATRIZ DE INSOLAÇÃO



MATRIZ DE INSOLAÇÃO

EMPREENDIMENTO SIMOPLAN



DEZEMBRO

(Solstício Verão)

09:00

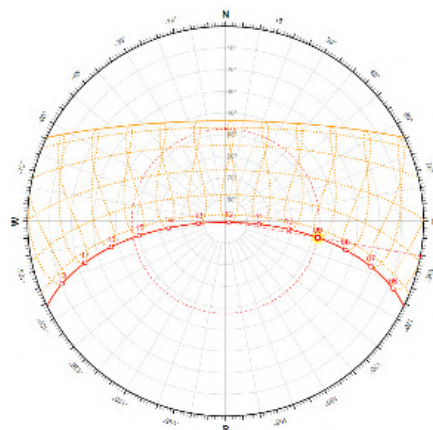

12:00

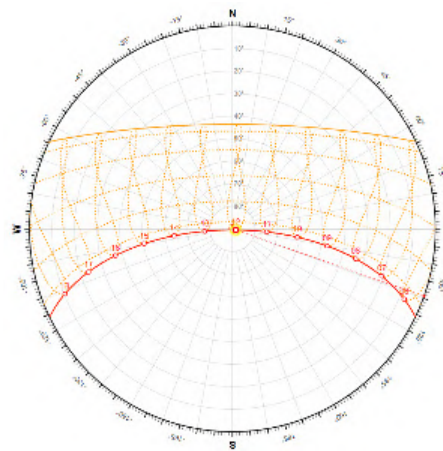

15:00

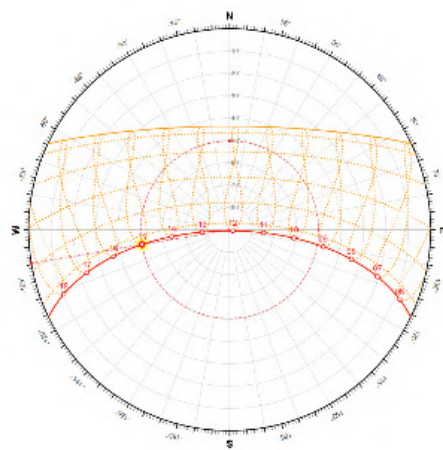

O sombreamento das novas edificações não influencia o entorno imediato. No período analisado, há sombreamento em áreas comuns do condomínio, tais como nos estacionamentos e acessos à edificação. Conclui-se que há impacto **baixo** no tocante à insolação e sombreamento pelo empreendimento na malha urbana adjacente.

Neste horário o sol está a pino. Assim, percebe-se pouco sombreamento das novas edificações, não influenciando o entorno imediato. Também não constam unidades sombreadas fora do perímetro de projeto. Conclui-se que há impacto **neutro** no tocante à insolação e sombreamento pelo empreendimento na malha urbana adjacente.

Sombreamento das novas edificações não influencia o entorno imediato. Pequenos trechos resultantes das torres 02, 05 e 06 sombreiam lote vizinho (Área institucional). Áreas como estacionamentos e lazer são sombreados dentro do perímetro de projeto. Há impacto **baixo** no tocante à insolação e sombreamento pelo empreendimento na malha urbana adjacente.

SETEMBRO
(Equinócio Primavera)

09:00

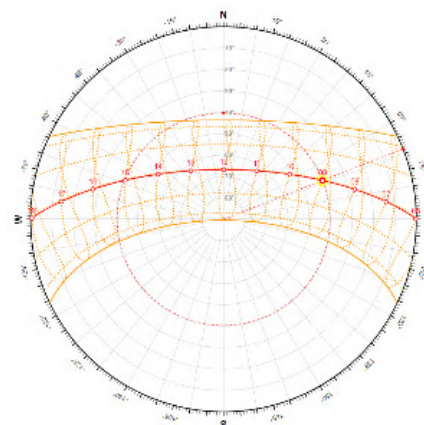

O sombreamento das novas edificações tem pouca influência no entorno imediato. A sombra predominante incide dentro do perímetro de projeto (áreas de uso comum do condomínio, como estacionamentos e apoio). Há impacto **baixo** no tocante à insolação e sombreamento pelo empreendimento na malha urbana adjacente.

12:00

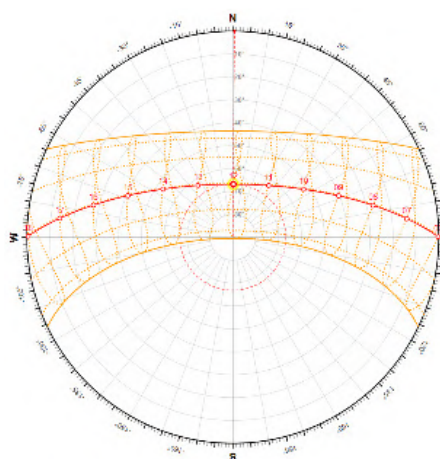

Percebe-se pouco sombreamento das novas edificações no entorno imediato. Trecho dos fundos do lote são sombreados pelas torres 09, 10 e 11. Há sombra dentro do perímetro de projeto, especialmente nos acessos ao estacionamento. Há, portanto, impacto **baixo** no tocante à insolação e sombreamento pelo empreendimento na malha urbana adjacente.

15:00

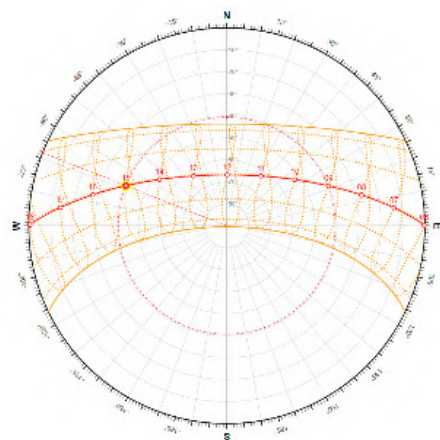

O sombreamento das novas edificações tem pouca influência no entorno imediato. Há incidência de sombreamento dentro do perímetro de projeto, tais como estacionamentos. Trechos de lote vizinho (Institucional) são sombreados pelas Torres 02, 05 e 06. Há impacto **baixo** no tocante à insolação e sombreamento pelo empreendimento na malha urbana.



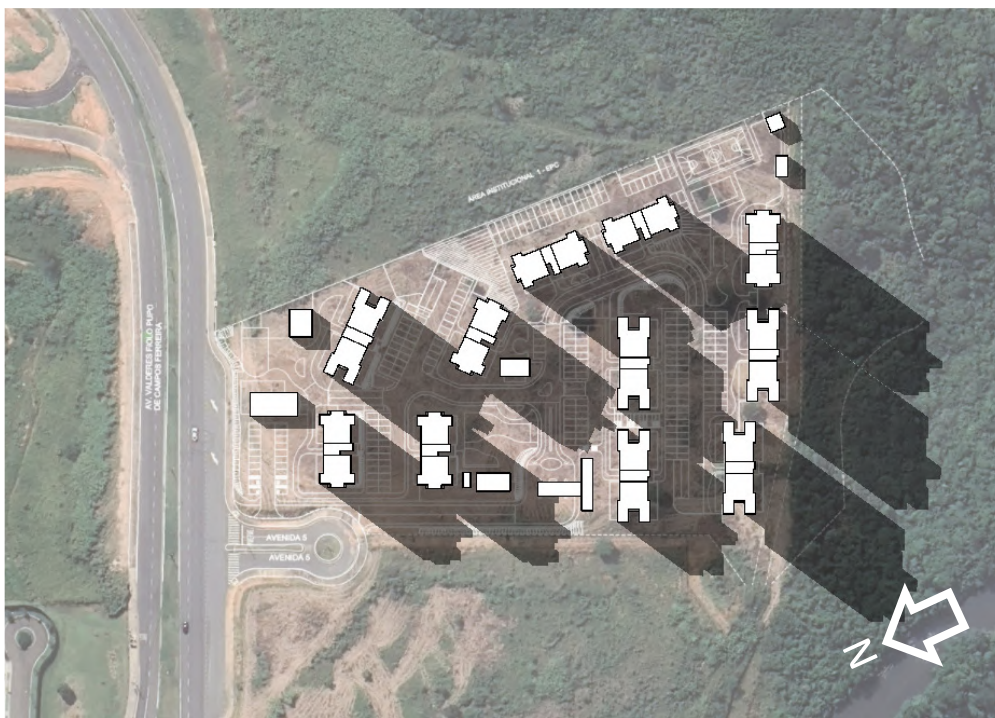

JUNHO
(Solstício Inverno)
09:00

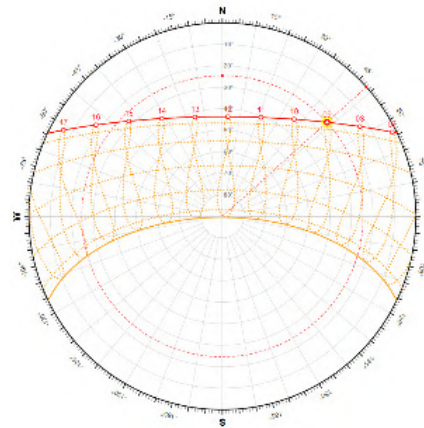

Há sombreamento das novas edificações em trechos fora dos limites do projeto, particularmente em áreas adjacentes (APP) e acesso principal, com pouca influência no entorno imediato. Trechos da rua de acesso ao empreendimento são sombreados. Há impacto **baixo** no tocante à insolação e sombreamento pelo empreendimento na malha urbana adjacente.

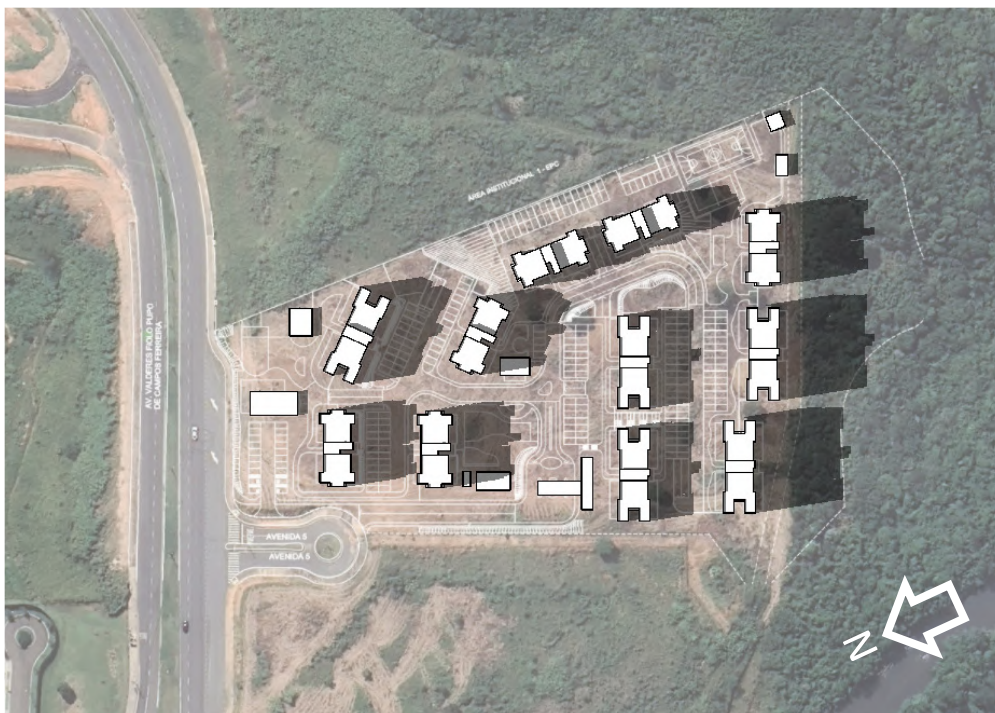

12:00

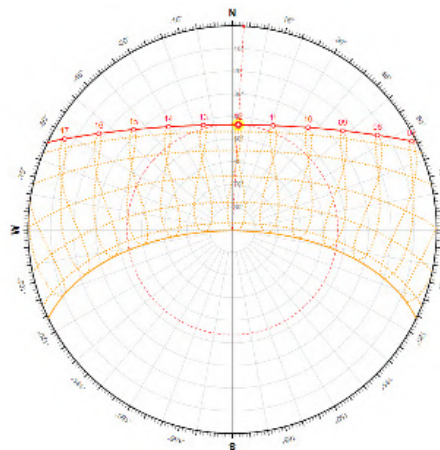

O sombreamento das novas edificações tem pouca influência no entorno imediato. Há incidência de sombreamento em áreas de lote de fundos, tais como áreas de proteção ambiental (APP). Áreas de estacionamento interno são sombreados. Há impacto **baixo** no tocante à insolação e sombreamento pelo empreendimento na malha urbana adjacente.

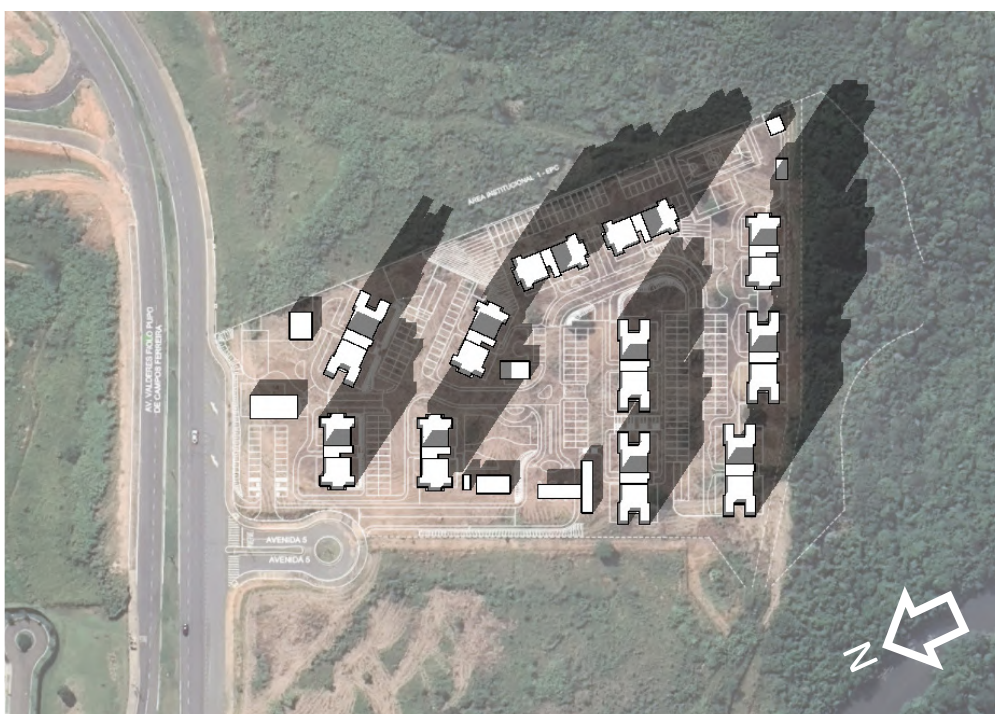

15:00

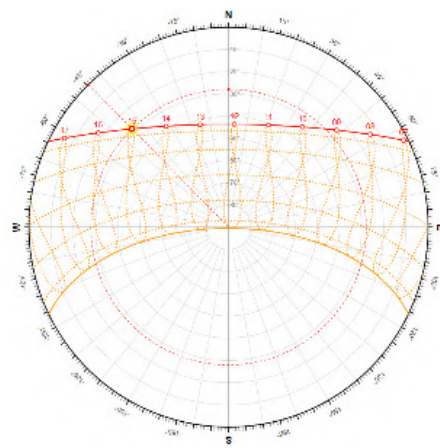

O sombreamento das novas edificações tem pouca influência no entorno imediato. A sombra das torres incidem em áreas dentro de perímetro do projeto e trechos em áreas vizinhas, tais como área de proteção ambiental (APP). Há impacto **baixo** no tocante à insolação e sombreamento pelo empreendimento na malha urbana adjacente.

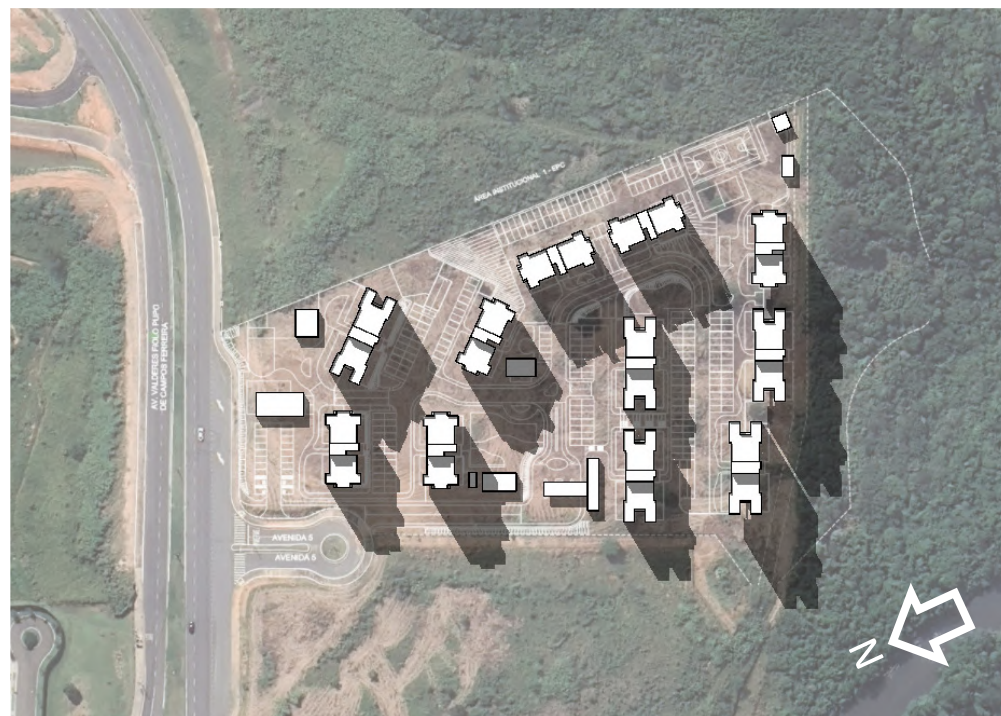

MARÇO
(Equinócio Outono)
09:00

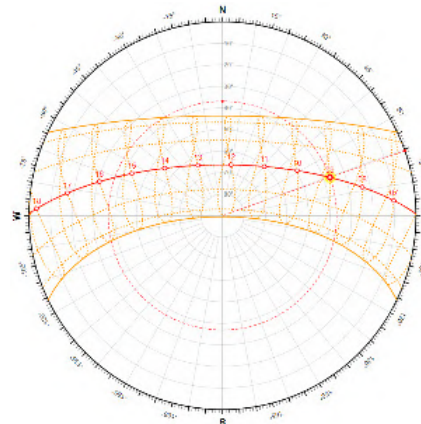

O sombreamento das novas edificações tem pouca influência no entorno imediato. A sombra predominante incide dentro do perímetro de projeto (áreas de uso comum do condomínio, como estacionamentos e apoio). Há impacto **baixo** no tocante à insolação e sombreamento pelo empreendimento na malha urbana adjacente.



12:00

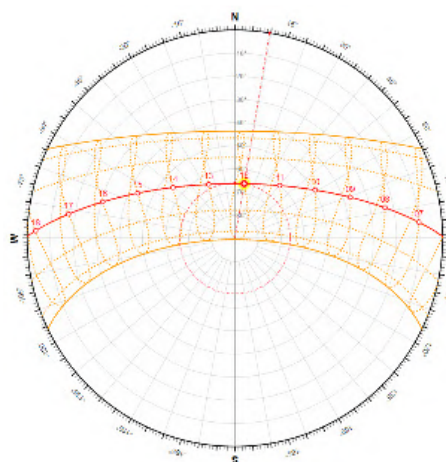

Percebe-se pouco sombreamento das novas edificações no entorno imediato. Trecho dos fundos do lote são sombreados pelas torres 09, 10 e 11. Há sombra dentro do perímetro de projeto, especialmente nos acessos ao estacionamento. Há, portanto, impacto **baixo** no tocante à insolação e sombreamento pelo empreendimento na malha urbana adjacente.



15:00

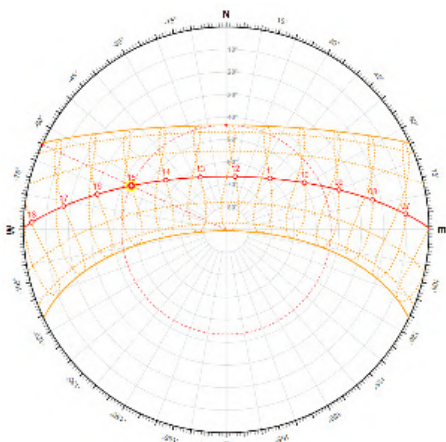

O sombreamento das novas edificações tem pouca influência no entorno imediato. Há incidência de sombreamento dentro do perímetro de projeto, tais como estacionamentos. Trechos de lote vizinho (Institucional) são sombreados pelas Torres 02, 05 e 06. Há impacto **baixo** no tocante à insolação e sombreamento pelo empreendimento na malha urbana.

8. FICHA CONDEPACC - SEI Nº 2024.00017837-37



PREFEITURA MUNICIPAL DE CAMPINAS
Av Anchieta, 200 - Bairro Centro - CEP 13015-904 - Campinas - SP - www.campinas.sp.gov.br
Paço Municipal

PMC/PMC-SECULT-GAB/PMC-SECULT-CDPC

FICHA INFORMATIVA - CONDEPACC

Campinas, 19 de fevereiro de 2024.

SEI Nº: 2024.00017837-37

Requerente: Rafael Dammus Tair Simionato

Código Cartográfico: 3262.11.58.0619.00000

Finalidade da consulta: Nova Construção

SITUAÇÃO ATUAL DO IMÓVEL CONFORME LEGISLAÇÃO DO CONDEPACC

NADA CONSTA!

O imóvel não apresenta restrições do CONDEPACC. Conforme verificação em nossos registros, confirmamos que o imóvel não é tombado, não está em estudo de tombamento e não está em área envoltória de bem tombado.

É necessária a prévia aprovação de projeto de intervenção no CONDEPACC? () SIM (X) NÃO



Documento assinado eletronicamente por **MARIA JAILZA DA SILVA, Arquiteto(a)**, em 19/02/2024, às 14:03, conforme art. 10 do Decreto 18.702 de 13 de abril de 2015.



Documento assinado eletronicamente por **MOACIR JOSE MENEGALDO MARTINS, Coordenador(a) Departamental**, em 05/03/2024, às 11:21, conforme art. 10 do Decreto 18.702 de 13 de abril de 2015.



A autenticidade do documento pode ser conferida no site <https://sei.campinas.sp.gov.br/verifica> informando o código verificador **10281737** e o código CRC **3BC5569A**.