



Defesa Civil X chuva e seca

Roberto De Biasi



A Defesa Civil luta ao mesmo tempo contra dois inimigos: a estiagem e o impacto das chuvas do verão

PÁGINA 4

Começa cadastro da 1ª série

Roberto De Biasi



As escolas municipais e estaduais do ensino fundamental iniciam hoje o cadastro de alunos para 2005

PÁGINA 5

Palácio reabre amanhã

Roberto De Biasi



O Palácio dos Azulejos reabre suas portas amanhã, concluindo a primeira fase da revitalização

PÁGINA 24

Troca de 20 mil lâmpadas ilumina mais e economiza R\$ 48 mil por mês

Roberto De Biasi



Com a nova iluminação, as praças e ruas de Campinas ampliaram sua possibilidade de uso e garantiram mais segurança aos cidadãos

Convênio assinado ontem entre a Prefeitura e a CPFL prevê a substituição de 20 mil lâmpadas de vapor de mercúrio por lâmpadas de vapor de sódio, mais eficientes e mais econômicas. A troca começa já neste mês, com a substituição de pelo menos cinco mil pontos de iluminação. A substituição trará uma economia de R\$ 48 mil na conta mensal da Prefeitura

PÁGINA 3

7 de Setembro leva mais de 40 mil às ruas

Mais de 40 mil pessoas assistiram ao desfile de 7 de Setembro, na Avenida Francisco Glicério, no Centro. Exército, Polícia Militar, Guarda Municipal, escolas e a Fanfarra Municipal participaram do desfile oficial, que foi seguido do Grito dos Excluídos

Valéria Abras

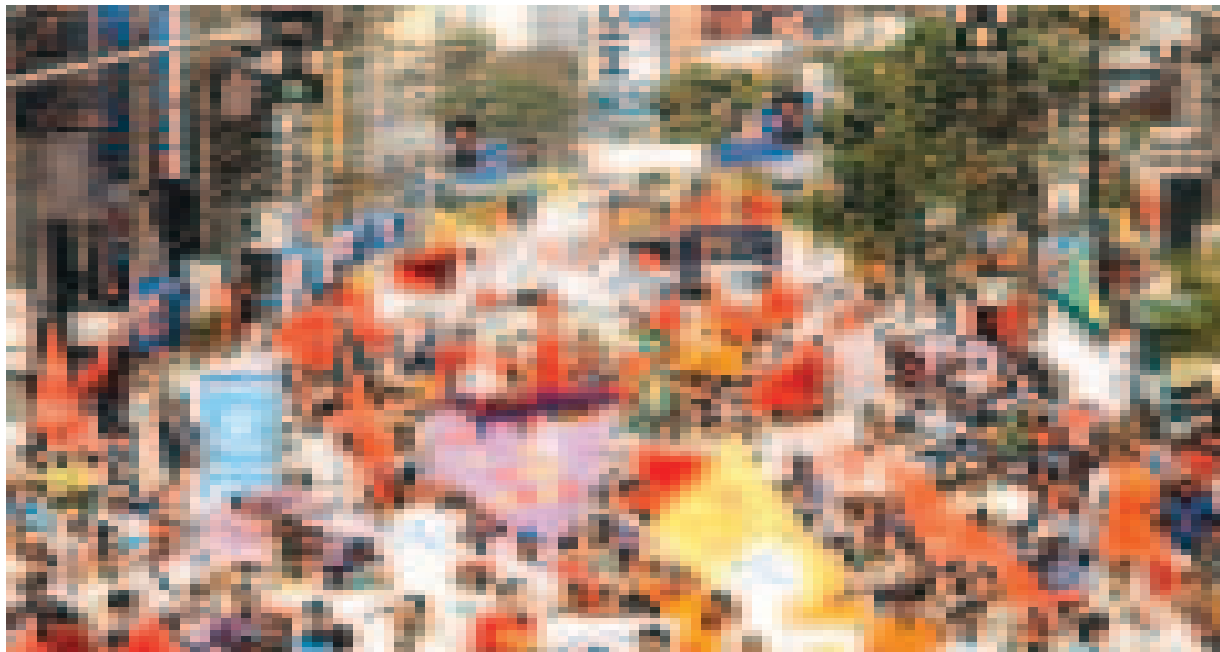

PÁGINA 2

O Grito dos Excluídos, na Francisco Glicério, após o desfile oficial: vez e voz dos movimentos sociais

Ecológico recebe material para esportes

PÁGINA 3

Emdec facilita acesso a templo no Stª Genebra

PÁGINA 4

Confira as oportunidades de emprego

PÁGINA 23

Mais de 40 mil acompanham o desfile de 7 de Setembro na Glicério

Público recorde vê passagem de escolas, Exército, PM, GM, entre outros, no Centro

A população ocupou as calçadas da avenida Francisco Glicério para ver desfilarem os cadetes, com as bandeiras históricas do Brasil; a Guarda Municipal; a Fanfarra Municipal; as organizações e entidades da 3ª idade; os carros de bombeiros; as máquinas e tratores das administrações regionais; os carros do Samu, e outros equipamentos para prestação de serviço à população

PALOMA LOPES

Mais de 40 mil pessoas assistiram ao desfile de 7 de Setembro, terça-feira, no no Centro de Campinas. O público, considerado recorde pela comissão organizadora, lotou as calçadas da Avenida Francisco Glicério para comemorar a data da Independência do Brasil.

Além do Exército, Polícia Militar (PM), Corpo de Bombeiros e Guarda Municipal (GM), entidades civis, escolas municipais e estaduais também desfilaram no Dia da Independência em Campinas. A Fanfarra Municipal, formada por 90 jovens, também se apresentou no evento. No total, foram aproximadamente quatro mil pessoas que percorreram a Avenida Francisco Glicério durante toda a manhã.

BLINDADOS DESFILAM NO DIA DA INDEPENDÊNCIA

"O mais importante é que o brasileiro sinta orgulho do País. Somos brasileiros no dia-a-dia, e muitas pessoas são patriotas apenas durante a Copa do Mundo ou as Olimpíadas. Falta extrapolar o sentimento cívico da população do Brasil, e é por isso que o Dia da Independência é tão importante", disse o general Antônio Luiz Burgos, da 11ª Brigada de Infantaria Blindada.

Veículos blindados da 11ª Brigada de Infantaria Blindada também percorreram a



avenida. Houve ainda o cortejo de carros antigos, que chamou a atenção do público. Ricardo Sander Neto, morador de Sumaré, costuma vir a Campinas todos os anos assistir ao desfile de 7 de Setembro. "Quando era criança, participava da fan-

farra na escola. Hoje, venho prestigiar esse dia tão importante que é o da Independência do Brasil", disse.

Para Sander, o desfile dos blindados foi o ponto alto do dia. "É bom saber que a população está protegida", comentou.



Grito dos Excluídos encerra as comemorações

Após o desfile da Independência, houve, também na Avenida Francisco Glicério a 10ª edição do Grito dos Excluídos, marcha que reuniu cerca de 15 entidades como as pastorais Operária, da Mulher Marginalizada, da Juventude e do Negro, além de moradores de rua, inte-

grantes do Movimento dos Trabalhadores Rurais Sem Terra (MST), cooperativas, desempregados, movimento sindical e militantes do movimento GLTTB (Gays, Lésbicas, Travestis, Transsexuais e Bissexuais).

O slogan do Grito dos Excluídos, este ano, foi

"Brasil: mudança pra valer, o povo faz acontecer".

De acordo com Conceição Aparecida de Souza, uma das organizadoras, o evento reuniu cerca de seis mil manifestantes.

"Mais uma vez saímos às ruas para lutar por um país melhor e mais justo", destacou.

Já Paulo César, morador da região central de Campinas, elogiou a organização do desfile do Dia da Independência. "Foi maravilhoso, nunca vi tanta gente junta em um 7 de Setembro. E não houve nenhum tumulto ou qualquer briga", contou.

Para Paulo César, o fato de as pessoas acordarem cedo para assistir ao desfile revela um sentimento patriótico que, antes, era menos evidente entre os brasileiros. "As pessoas estão percebendo a importância que é valorizar este nosso País", ressaltou.



Grito dos Excluídos ocupa a avenida com mais de 6 mil

Fotos: Valéria Abras

Valéria Abras

Áreas de lazer do Ecológico recebem equipamentos

LAYZA PORTES

A Secretaria de Cultura, Esportes e Turismo apresentou ontem novas propostas dentro do projeto de revitalização do Parque Ecológico Monsenhor Emílio José Salim. Foram cedidos para o local, bolas de basquete, de futebol de campo, salão e vôlei. De acordo com os representantes do Governo Municipal que desenvolvem ações para o Ecológico, a idéia é que esses materiais sejam utilizados em atividades pela população que vive no entorno do Parque.

"Agora, com a chegada das bolas, quem quiser poderá se dirigir até a Casa da Floresta (equipamento dentro do Parque), onde terá um profissional da Secretaria de Esportes, apresentar a carteira de identidade (RG) e retirar a bola para brincar nas quadras", informa Peter Traue, representante da Prefeitura na Comissão Técnica-Administrativa do Ecológico.

Segundo Traue, há também a proposta de levar um monitor para o local, com o objetivo de oferecer atividades à comunidade. A realização de campeonatos também faz parte de outras idéias que vêm sendo discutidas pela Secretaria. A previsão é de que a abertura do Parque Ecológico para o público aconteça no mês de outubro.

70% DAS OBRAS JÁ CONCLUÍDAS

As obras de reforma e manutenção do Parque Ecológico continuam, e pelo menos 70% delas já foram concluídas. Na semana passada a reforma dos banheiros foi finalizada. As áreas de lazer são as que mais tiveram intervenção. Todas as churrasqueiras foram reformadas. Também foi construída uma lanchonete, que aguarda apenas a cobertura para ser entregue à população.

Convênio com CPFL troca 20 mil lâmpadas na cidade

Troca de vapor de mercúrio por sódio trará economia de R\$ 48 mil/mês e melhor iluminação

PALOMA LOPES

Um convênio entre a Prefeitura de Campinas e a Companhia Paulista de Força e Luz (CPFL) prevê a substituição de 20 mil lâmpadas de vapor de mercúrio por lâmpadas de vapor de sódio, mais eficientes e econômicas. A troca das lâmpadas começa ainda este mês. O investimento, por intermédio do Projeto Reluz, será de R\$ 3 milhões. O convênio foi assinado ontem na Sala Azul do Gabinete da Prefeita.

Este é o segundo contrato que a atual Administração assina com a CPFL. O primeiro, de 2002, possibilitou a substituição de mais de 15 mil pontos de iluminação pública, a um custo de R\$ 1,8 milhão. As lâmpadas de vapor de sódio têm melhor desempenho, uma vez que iluminam mais e são mais econômicas do que as de vapor de mercúrio.

Outra medida adotada pela Prefeitura é a melhoria da iluminação de 2.362 pontos da região central do Município com a troca de luminárias de ruas e praças. O projeto faz parte das ações que visam revitalizar o Centro de Campinas. Orçado em R\$ 600 mil, o projeto é executado com recursos da própria Prefeitura.

PONTOS DE LUZ MAIS EFICIENTES

O Reluz é um projeto do Governo Federal que visa tornar mais eficientes os pontos de iluminação pública no País. O financiamento dos projetos é feito para as concessionárias de energia elétrica – no caso de Campinas, a CPFL –, as quais, em articulação com as prefeituras municipais, executam os serviços.

Pelo convênio assinado ontem com a CPFL, serão substituídas 171 lâmpadas a



Com nova iluminação as praças de Campinas passam a oferecer mais segurança aos frequentadores

Centro terá praças mais iluminadas

A Prefeitura, por meio da Zeladoria do Centro e da Secretaria Municipal de Obras, está investindo na melhoria da iluminação de 2.362 pontos da região central do Município com a troca de luminárias de ruas e praças. O projeto faz parte das ações que estão revitalizando o Centro.

De acordo com José Calos Dias, responsável pela Zeladoria do Centro, em outubro do ano passado foi trocada a iluminação (luminárias, lâmpadas, reatores e células fotoelétricas) de 371 pontos por luminárias integradas,

vapor de mercúrio de 400 watts (W) por vapor de sódio de 250 W; 19.355 lâmpadas vapor de mercúrio de 125 W por vapor de sódio de 100 W e 474 lâmpadas vapor de mercúrio de 80 W por vapor de sódio de 70 W.

Com isso, será reduzida a demanda de potência no horário de ponta, contribuindo para uma melhor utilização do sistema elétrico da CPFL e colaborando com o setor elétrico nacional.

CINCO MIL SÓ NESTE MÊS

Nesse contrato do Projeto Reluz entre a CPFL e a Prefeitura, a economia na conta mensal do Município será de R\$ 48 mil.

que são mais modernas. "Elas distribuem melhor e com mais eficiência a luminosidade", explica.

Segundo Dias, a substituição dessas 371 luminárias representou a primeira e segunda fases do projeto de substituição de toda a iluminação das vias públicas da região central da cidade. No total, foram 11 quilômetros de ruas e avenidas de Campinas que receberam melhorias, como as ruas Thomaz Alves, General Osório, Luzitana, Benjamin Constant, Marechal Deodoro, Conceição, César Bierrenbach, Coronel Rodovalho, Barreto Leme e Dr. Quirino, entre outras, além das praças An-

tônio Pompeu, Guilherme da Silva, Largo do Rosário e Largo das Andorinhas, e da avenida Francisco Glicério, entre outras.

Já a melhoria da iluminação dos 2.362 pontos da região central do Município integra a terceira e quarta fases, que prevêem a substituição das luminárias das avenidas Júlio de Mesquita, Moraes Salles, Campos Salles, Andrade Neves, Benjamin Constant e Senador Saraiva, além da Praça Imprensa Fluminense (onde se localiza o Centro de Convivência Cultural) e do Centro expandido (entorno da região central).

"Este convênio é muito importante porque proporciona maior segurança para a população", disse, se referindo à menor incidência de atos de violência em locais com melhor luminosidade.

Além de possuírem grande eficiência luminosa, as lâmpadas de vapor de sódio possibilitam alta definição de contornos dos carros e pessoas que transitam em ruas, avenidas e calçadas. Possuem, também, maior vida útil, uma vez que substitui-se a lâmpada a cada cinco anos. Outro benefício das lâmpadas de vapor de sódio é que não possuem ultravioleta, não atraindo insetos e preservando o meio ambiente.

Diversos bairros e Distritos em várias regiões de Campinas serão beneficiadas com este contrato do Projeto Reluz. Entre eles, os Distritos de Barão Geraldo e Sousas, os jardins Carlos Gomes, Garcia, Campos Elíseos, Ouro Verde, Vila União e Parque Jambreiro. Na assinatura do contrato, Hélio Viana, vice-presidente de Distribuição da CPFL, afirmou que a expectativa é de que cerca de 5 mil lâmpadas sejam substituídas até o final deste mês. "Prendemos concluir a troca das 20 mil lâmpadas ainda este ano", informou.

Segundo Viana, o poder público apontou as regiões do Município que necessitavam de melhor iluminação.

Defesa Civil fica de prontidão e prepara ação para período chuvoso

Em recintos fechados atividades físicas devem ser realizadas até 10h, orienta a Secretaria de Saúde

DONIZETI VIEIRA

DENIZE ASSIS

Apesar da preocupação com a estiagem, que na região já dura 46 dias, provocando constantes quedas na umidade relativa do ar e levando a Secretaria Municipal de Saúde a dobrar cuidados, a Defesa Civil de Campinas (DCC) começa a planejar ações para os períodos da primavera e verão. O comando da DCC manterá, até o final do mês, um encontro com representantes dos órgãos que atuarão no Plano de Contingência deste ano, visando reduzir o impacto das chuvas na cidade.

De acordo com a DCC, a umidade do ar tem ficado em níveis baixos nesse período de estiagem, deixando o órgão em estado de alerta. O índice tem se elevado um pouco pela manhã, mas costuma cair mui-

Fotos: Roberto De Biasi



O ar seco cobre a cidade. A estiagem que já dura 46 dias e que é um problema nacional, exige medidas imediatas da Defesa Civil e da Secretaria de Saúde que já preparam ações para o período primavera verão, prevenindo assim enchentes como as que aconteceram no passado (foto ao lado).



to entre 10h e 15h. Conforme boletim do Centro de Ensino e Pesquisa em Agricultura (Cepagri) da Universidade Estadual de Campinas (Unicamp), o índice, ontem, às 10h50, foi de 39.9%; às 12h30, de 21.5%, e, às 13h50, foi de 21.2%.

Segundo o diretor da DCC, Álvaro Silvio Feijó de Souza, o índice adequado é acima de 70% e isso só ocorrerá quando chover com regulari-

dade. Mas, segundo o Cepagri, "uma massa de ar seco permanece na região, mantendo o céu claro e as temperaturas elevadas. Não há previsão de chuvas pelo menos até o próximo sábado."

SAÚDE ORIENTA

PARA REDUZIR RISCOS

O clima seco, com temperaturas acima de 30 graus e umidade relativa do ar baixa, levou a Secretaria de

Saúde de Campinas a reforçar as orientações para as unidades de saúde da rede pública municipal quanto aos cuidados a serem tomados e repassados para a população para evitar agravos, principalmente problemas respiratórios em crianças e idosos. "Portanto, a Secretaria de Saúde orienta que se houver necessidade de atividades coletivas em ambientes fechados que

sejam realizadas preferencialmente até 10 horas da manhã. O mesmo vale para atividades físicas do tipo caminhada, ginástica chinesa lian gong e outras", diz o médico sanitário Roberto Mardem Farias, diretor municipal de Saúde.

Roberto informa que é necessário estar atento para as recomendações do estado de alerta como evitar aglomerações, ingerir muita água, mais que dois litros por dia, oferecer bastante líquido para as crianças, usar soro fisiológico nas narinas, umidificar o ambiente e sempre que possível permanecer em locais protegidos do sol.

A Defesa Civil pede para as pessoas não colocarem fogo em mato para não piorar ainda mais a umidade do ar e causar outros transtornos para o meio ambiente.

Se o índice continuar caindo e ficar abaixo de 12%, e estabelecido o estado de emergência e, nesse caso é determinado que todas as atividades feitas ao ar livre entre 10h e 16h sejam suspensas, como aulas de educação física, coleta de lixo e entrega de correspondências, entre outras.

Pista da Francisco Glicério é fechada para serviços na rede telefônica

A Empresa Municipal de Desenvolvimento de Campinas (Emdec) interditará hoje, a partir das 7 horas, a faixa central da Avenida Francisco Glicério, junto à Rua Conceição. A pista será reaberta amanhã, com liberação ao trânsito prevista para às 8 horas.

A faixa será bloqueada para que a empresa Estação Engenharia, prestadora de serviços da Telefonica execute serviços emergenciais na rede telefônica (cabos telefônicos que foram rompidos nesta região).

Com a interdição, restarão apenas duas faixas para o tráfego, o que deve acarretar trânsito lento nas proximidades da obra. A Emdec orienta os moto-

Foto: Roberto De Biasi



Trânsito na Francisco Glicério ristas para que evitem a Avenida Francisco Glicério durante o período dos trabalhos, principalmente aqueles que utilizam a via apenas como passagem.

RÓTULA É OPÇÃO

DE DESVIO

A opção de desvio indicada durante os trabalhos

é a utilização do Rótula. Para quem vem do início da Glicério (próximo à Maternidade) ou chega pela Rua Delfino Cintra, o trajeto opcional é seguir pelas avenidas Orosimbo Maia e Senador Saraiva.

Já para os motoristas que acessarem a Francisco Glicério, a alternativa será entrar na Rua Benjamin Constant e, em seguida, utilizar a Avenida Senador Saraiva. Técnicos da engenharia semafórica da Emdec irão reprogramar os semáforos na região para minimizar as lentidões, e agentes de trânsito também estarão empenhados na montagem das sinalizações da obra e no monitoramento operacional.

Obra da Emdec facilita o acesso a templo do Jardim Santa Genebra

STEPHAN CAMPINEIRO

A Empresa Municipal de Desenvolvimento de Campinas (Emdec) implanta hoje o sentido único de circulação na Avenida Estácio de Sá, próximo ao templo religioso Santuário Maria Porta do Céu, no Jardim Santa Genebra (região Norte). O projeto no Santa Genebra prevê ainda a implantação de sinalização complementar nas ruas Alexandre de Gusmão, dos Maracatins e dos Aimorés, vias de acesso ao Santuário Maria Porta do Céu.

As intervenções atendem a uma solicitação de representantes do próprio templo e têm o objetivo de organizar o trânsito no local, que concentra grande

volume de veículos, inclusive ônibus de fretamento, e fiéis durante os horários de culto.

O projeto consiste na implantação de mão única nos pontos em que a avenida Estácio de Sá é duplicada. Já no trecho em que a via permanecerá com mão dupla, a equipe de sinalização viária da Emdec implantará linhas divisórias de fluxo (dupla amarela) e prismas de concreto para canalizar o fluxo de veículos.

Já na rua Alexandre de Gusmão, a Emdec regulamentará o estacionamento proibido em um dos lados da via para garantir maior segurança no deslocamento dos veículos e facilitar as ações de embarque e desembarque dos fiéis.

Governo espera 4,5 mil alunos para a 1ª série do ensino fundamental

A partir de hoje, pais devem procurar pela escola de ensino fundamental mais próxima de casa

VALÉRIA SALEK

A Secretaria Municipal de Educação de Campinas, em parceria com as Divisões Regionais Oeste e Leste de Ensino do Estado de São Paulo, espera cadastrar até 30 de setembro, 14.500 crianças entre 6 e 7 anos, jovens e adultos para a 1ª série do ensino fundamental do ano letivo de 2005. A partir desta quinta-feira, os pais e alunos interessados em obter uma vaga na 1ª série do ensino fundamental devem procurar pela escola pública municipal ou estadual de ensino fundamental mais próxima de sua casa para preencher o cadastro. Somente das escolas municipais de educação infantil, cerca de 9.300 crianças deverão migrar para o ensino fundamental. Os outros 5,2 mil cadastros deverão vir de crianças que estão fora da escola



Sala de aula de escola pública municipal: cerca de 9.300 crianças devem migrar para ensino fundamental

e de jovens que desejam retornar aos estudos.

Nesta etapa chamada de pré-matricula, será exigida a apresentação da cópia da certidão de nascimento do candidato, ou do RG e cópia de um comprovante de residência, preferencialmente a conta

de água em nome do responsável.

Este é o sexto ano consecutivo em que Município e Estado realizam a matrícula conjunta, o que tem resultado num aumento no número de alunos ingressantes no ensino fundamental. Em 2003, foram matricula-

dos 13.545 alunos, contra 14.972 neste ano. A expectativa é que o número de alunos na 1ª série do ensino fundamental chegue a 16.500, em 2005.

A pré-matricula vale também para crianças e adolescentes de 8 a 18 anos (a completar no ano 2004), que es-

2ª fase é entre os dias 20 e 25

A segunda fase do cadastro segue de 20 a 25 de setembro, aberta à confirmação da intenção de vaga na escola pública, para os alunos matriculados nas Emeis e Cemeis com 7 anos completos, ou a completar até o dia 31 de dezembro de 2005. Os pais devem procurar a escola de educação infantil onde a criança está matriculada e manifestar o interesse pela vaga na 1ª série do ensino fundamental, ficando automaticamente garantida a reserva de matrícula na rede pública.

tão fora da escola, candidatos à matrícula em qualquer série do ensino fundamental. O Cadastro Escolar está sendo realizado com o objetivo de permitir um planejamento mais adequado para atendimento à demanda do Município de Campinas para o ensino fundamental.

CS intensifica papanicolau e atende 135 em uma semana

DENIZE ASSIS

O Centro de Saúde (CS) Paranapanema, na Região Sul de Campinas, atendeu 135 mulheres para coleta de exames de papanicolau entre 30 de agosto e 3 de setembro, na semana de intensificação da prevenção de câncer ginecológico realizada na unidade. As pacientes também puderam passar por exames de palpção de mama e os casos com indicação foram encaminhados para exames complementares como mamografia e ecografia.

De acordo com a enfermeira Regina Conceição Souza Guimarães, coordenadora do CS Paranapanema, o objetivo da ação é ampliar o número de mulheres que realizam o exame e atingir principalmente a fai-

xa etária de maior risco para o câncer ginecológico - de 35 a 49 anos - e aquelas que não fizeram o exame anteriormente. Segundo Regina, a detecção precoce do câncer proporciona tratamento rápido e, conseqüentemente, diminui quadros graves e aumenta a chance de cura.

A enfermeira diz que, em 2003, a coleta de papanicolau no Paranapanema ficou abaixo da expectativa. Apenas 10,5% da população feminina acima de 14 anos e 7,6% das mulheres acima de 60 anos realizaram o exame na unidade. Regina informa que o exame de papanicolau é feito na rotina dos centros de saúde e basta que a mulher procure a unidade ou sua equipe do Paidéia de Saúde da Família para marcar o procedimento.

3ª Semana da Agricultura Orgânica de Campinas começa hoje, na Estação

ELIANA FERNANDES

Uma solenidade com a presença do representante do Ministério da Agricultura, Pecuária e Abastecimento, Marcelo Laurino, abre hoje, às 18h, a 3ª Semana da Agricultura Orgânica de Campinas, no auditório da Estação Cultura. As atividades da Semana prosseguem até o dia 12 de setembro com um Encontro de Produtores Rurais, feiras, chás, shows e visitas. A Estação Cultura fica à Praça Marechal Floriano Peixoto, s/n, antiga Estação Ferroviária de Campinas.

Amanhã, haverá o Encontro de Produtores Rurais sobre Agricultura Orgânica, que também acontece na Estação Cultura. A inscrição é gratuita e poderá ser feita na

hora ou antecipadamente, com o preenchimento de um formulário que está sendo distribuído anexado a um folder sobre o evento, também acessível pelos sites www.camaracampinas.sp.gov.br, www.anc.org.br e www.ceasa.campinas.com.br.

Haverá feira de produtos orgânicos, das 8h às 12h, no sábado, no Largo do Rosário, Centro, e no domingo, no Parque Ecológico Monsenhor Emílio José Salim, Av. Heitor Penteado, s/n. O convite para o chá deve ser adquirido antecipadamente pelos telefones 3251-9677 e 3258-5015. Informações sobre a visita podem ser obtidas por meio dos fones 3258-5015 ou 3746-1019.

A Semana foi criada a partir do Projeto de Lei nº

11.230/02 e tem o apoio da Prefeitura de Campinas.

ORGANIZAÇÃO DO EVENTO

A organização das atividades deste ano é da Câmara Municipal de Campinas, da Prefeitura - por meio da Ceasa-Campinas, do Grupo de Desenvolvimento Rural (GDR) e das Secretarias de Cultura, Esportes e Turismo, de Planejamento e de Saúde -, da Associação de Agricultura Natural de Campinas e Região (ANC), do Instituto Agrônomo de Campinas (IAC), do Sindicato Rural, da Casa da Agricultura de Campinas, da Coordenadoria de Assistência Técnica Integral (Cati) e da Associação Cornélia Vieg - Serviço de Saúde Dr. Cândido Ferreira.

VI – Na área contida entre 30,00 (trinta) metros e 100,00 (cem) metros de cada lado do traçado da antiga Companhia Mogiana de Estrada de Ferro -CMEF e entre 0,00 (zero) metros e 100,00 (cem) metros dos demais bens tombados listados no Artigo 2º, Incisos I e II, desta Resolução, para as novas construções no loteamento já existente listado a seguir:

1. Parque Imperador:
- quart. 7091 – lotes 11 a 17;
 - quart. 7097 – todos os lotes;
 - quart. 7100 – lotes 2 a 15 e 18 a 20;
 - quart. 7101 – lotes 13 a 24;
 - quart. 7102 – lotes 1 a 28;
 - quart. 7103 – todos os lotes;
 - quart. 7105 – área reservada à SANASA;
 - quart. 7106 – sistema de lazer;

deverão ser obedecidas as seguintes restrições:

- a) serão admitidos até dois pavimentos: T + 1 Pav (térreo mais um pavimento);
- b) a área permeável mínima deverá ser de 20%;
- c) o corte e o aterro da gleba deverão ser menores que 1,00 (um) metro;
- d) a instalação de qualquer tipo de cerca deverá ser especificada em projeto e também submetida à apreciação prévia do CONDEPACC;

VII – Na área contida entre 100,00 (cem) e 300,00 (trezentos) dos bens tombados listados no Artigo 2º, Inciso I, desta Resolução, e para as novas construções nos loteamentos já existentes listados a seguir:

1. Recanto dos Dourados:
- quart. 8840 – todos os lotes;
 - quart. 8841 – todos os lotes;
 - quart. 8842 – todos os lotes;
 - quart. 8843 – lotes 1 a 5;
 - quart. 8844 – lotes 1 a 11;
 - quart. 8848 – lotes 9 a 17;
 - quart. 8850 – todos os lotes;
 - quart. 8851 – lotes 14 e 15;
 - quart. 8863 – lotes 1 a 14 e 20 a 28;
 - quart. 8864 – todos os lotes;
 - quart. 8865 – lotes 9 a 11;
 - quart. 8867 – todos os lotes;
 - quart. 8868 – todos os lotes;
 - quart. 8882 – lotes 8 a 14;
 - quart. 8883 – todos os lotes;
 - quart. 8884 – todos os lotes;
 - quart. 8887 – todos os lotes;
 - quart. 8888 – todos os lotes;
 - quart. 8890 – lotes 4 a 6;
 - quart. 8891 – todos os lotes;
 - quart. 8892 – todos os lotes;
 - quart. 8894 – todos os lotes;
 - quart. 8899 – área institucional;
2. Jardim Monte Belo:
- quart. 9444 – todos os lotes;
 - quart. 9945 – todos os lotes;
 - quart. 9947 – todos os lotes;
 - quart. 9454 – todos os lotes;
 - quart. 9456 – servidão de Furnas (torre de alta tensão);

3. Chácara Capuava,

deverão ser obedecidas as seguintes restrições:

- a) a área mínima dos lotes em novos loteamentos deverá ser de 1.000 (mil) m²;
- b) para as novas construções serão admitidos até dois pavimentos: T+ 1 Pav (térreo mais um pavimento);
- c) a área permeável mínima deverá ser de 25%;

VIII – Na área contida entre 100,00 (cem) e 300,00 (trezentos) dos bens tombados listados no Artigo 2º, Inciso I, desta Resolução, para as novas construções no loteamento já existente listado a seguir:

1. Parque Imperador:
- quart. 7090 – lotes de 5 a 15;
 - quart. 7091 – lotes 1 a 10;
 - quart. 7093 – lotes 1 a 7;
 - quart. 7094 – lotes 1 a 16 e 24 a 31;

- quart. 7095 – todos os lotes;
- quart. 7096 – todos os lotes;
- quart. 7098 – todos os lotes;
- quart. 7099 – todos os lotes;
- quart. 7100 – lotes 1, 16 e 17;
- quart. 7101 – lotes 1 a 12 e 25 a 38;
- quart. 7102 – lotes 29 a 37;
- quart. 7104 – todos os lotes;
- Gleba 8A;

deverão ser obedecidas as seguintes restrições:

- a) serão admitidos até dois pavimentos: T + 1 Pav (térreo mais um pavimento);
- b) a área permeável mínima deverá ser de 20%;
- IX - Todas instalações de infra-estruturas subterrâneas e áreas para distribuição de energia elétrica, telefônica, bem como de componentes do sistema de iluminação que necessitem de posteamento que seja realizada nos limites entre 0,00 (zero) metros e 300,00 (trezentos) metros dos bens tombados listados no Artigo 2º, Inciso I e entre 0,00 (zero) metros e 100,00 (cem) metros dos bens tombados listados no Artigo 2º, Inciso II, desta Resolução, deverão ser encaminhadas em forma de projeto específico, no qual constará a descrição das tecnologias e equipamentos pretendidos (postes, luminárias, lâmpadas, etc.), para apreciação prévia do CONDEPACC. Fica terminantemente proibida a instalação de torres de transmissão de ondas de rádio, ou de celulares dentro dos limites ora descritos;
- X- Todo sistema de esgoto a ser construído nos limites entre 0,00 (zero) metros e 300,00 (trezentos) metros dos bens tombados listados no Artigo 2º, Inciso I e entre 0,00 (zero) metros e 100,00 (cem) metros dos bens tombados listados no Artigo 2º, Inciso II, desta Resolução deverá ser obrigatoriamente fossa séptica ou com filtros de reciclagem e encaminhado em forma de projeto específico para apreciação prévia do CONDEPACC. Não serão permitidos a emissão e o descarte de efluentes provenientes de esgotos nos cursos e corpos d'águas superficiais ou subterrâneos, sob pena de aplicação das devidas sanções administrativas, civis e penais;
- XI - É proibida a caça, a pesca, a morte, a perseguição, a destruição de ninhos e criadouros naturais, a utilização de qualquer espécime de fauna (nativa ou em rota de migração) para consumo ou comercialização, bem como a extração de indivíduos arbóreos e arbustivos nos limites entre 0,00 (zero) metros e 300,00 (trezentos) metros dos bens tombados listados no Artigo 2º, Inciso I e entre 0,00 (zero) metros e 100,00 (cem) metros dos bens tombados listados no Artigo 2º, Inciso II, desta Resolução, sob pena de aplicação das devidas sanções administrativas, civis e penais, em especial no que se refere às penalidades previstas pela Lei 9.605/98;
- XII - Ficam proibidos: a utilização de queimadas e uso de agrotóxicos de qualquer espécie (substâncias sintéticas usadas para controlar ervas daninhas, insetos, fungos, ratos e outras pragas) na área situada nos limites entre 0,00 (zero) metros e 300,00 (trezentos) metros dos bens tombados listados no Artigo 2º, Inciso I e entre 0,00 (zero) metros e 100,00 (cem) metros dos bens tombados listados no Artigo 2º, Inciso II, desta Resolução, com exceção da utilização de agrotóxicos permitida somente na caixa de brita (entre os limites da banqueta) existente na extensão do leito da antiga Companhia Mogiana de Estrada de Ferro- CMEF, desde que rigorosamente respeitadas as técnicas de segurança determinadas para a mencionada aplicação;
- XIII - A utilização dos recursos naturais deverá seguir a legislação vigente: federal, estadual e municipal;
- XIV - Os recursos naturais — mananciais hídricos, cursos d'água, lagos, reservatórios e nascentes, várzeas, matas ciliares e fragmentos de matas existentes — considerados ou não de preservação permanente - inseridos nos limites entre 0,00 (zero) metros e 300,00 (trezentos) metros dos bens tombados listados no Artigo 2º, Inciso I e entre 0,00 (zero) metros e 100,00 (cem) metros dos bens tombados listados no Artigo 2º, Inciso II, desta Resolução, não poderão sofrer qualquer tipo de intervenção sem a apreciação prévia do CONDEPACC, sob pena de aplicação das devidas sanções administrativas, civis e penais.

Artigo 5º - Fica a Coordenadoria Setorial do Patrimônio Cultural autorizada a inscrever no livro tomo competente os bens tombados por esta Resolução e providenciar junto à Secretaria de Assuntos Jurídicos e da Cidadania da Prefeitura Municipal de Campinas o encaminhamento da averbação desta medida no Cartório de Circunscrição do Registro Imobiliário a que pertençam estes bens.

Artigo 6º - Faz parte desta Resolução o mapa contendo a identificação dos bens tombados e a delimitação das áreas envoltórias.

Artigo 7º - Esta Resolução entra em vigor na data de sua publicação.

VALTER VENTURA DA ROCHA POMAR

Secretário Municipal de Cultura, Esportes e Turismo - Presidente do CONDEPACC

(09.10 E 11/09)

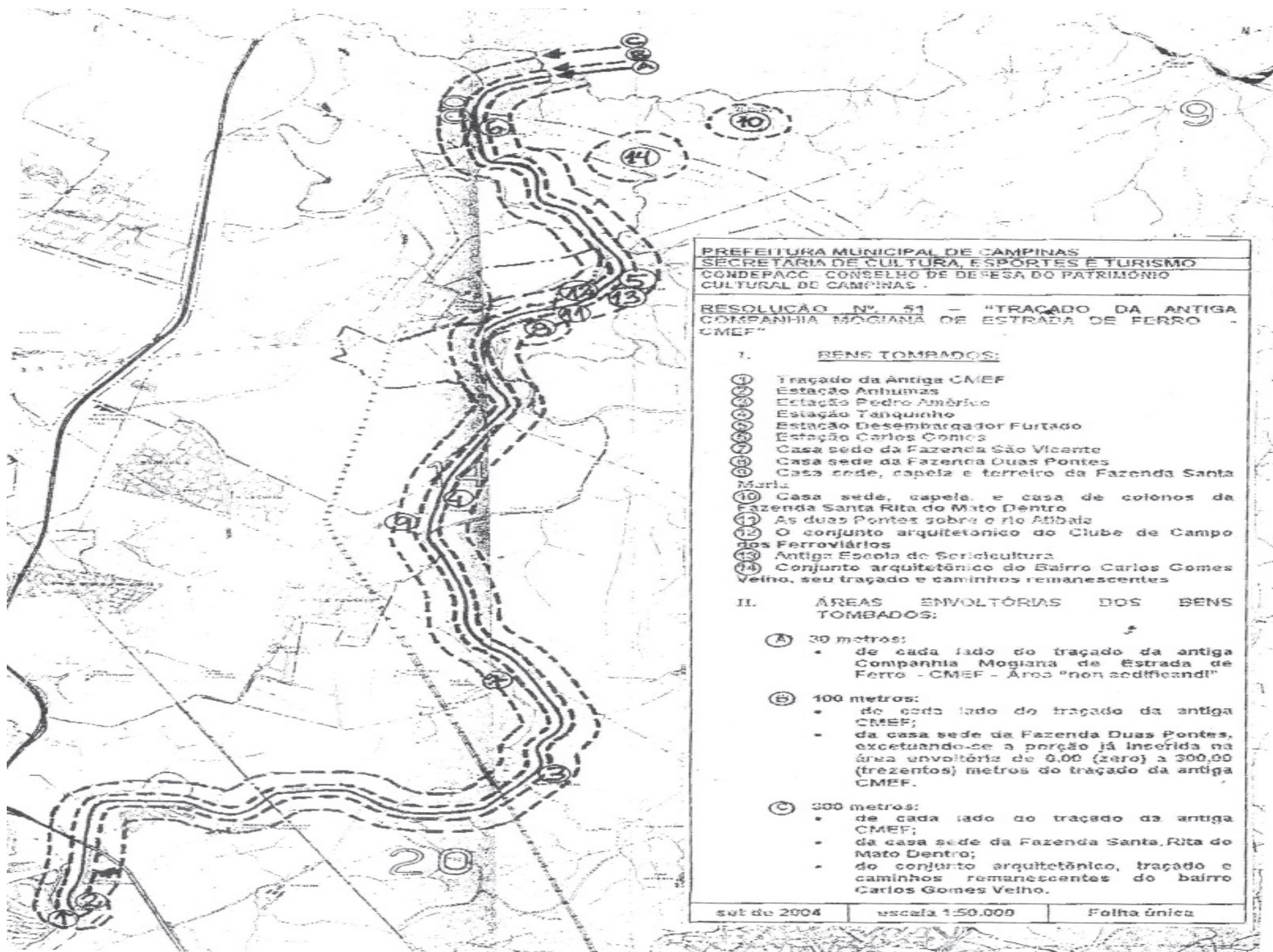

Table with multiple columns containing administrative details: SETOR (Department Name), Av. (Address), Jd. (City/Region), Date (9/14/09/04), Time (08:30 AS 11:00), and Centro (City/Region). The table lists numerous departments such as 'SETOR MUSEU DINAMICO CIENCIA DE CAMPINAS', 'COORD SET DE ASSIST SOCIAL - NORTE', and 'DEPTO DE SAUDE JOAQUIM EGIDIO'.

Table with multiple columns listing various entities, locations, and dates. Includes categories like 'SETOR DE PINTURA', 'NÚCLEO COMUM CRIANÇADOL', and 'DEPTO DE SERVIÇOS PÚBLICOS'. Lists names, addresses, and dates across several columns.

Campinas, 8 de setembro de 2004

NADIR BLUMER
Presidente da Comissão Eleitoral

(09, 10, 11/09)



DIRETORIA DE ADMINISTRAÇÃO
PUBLICAÇÃO REALIZADA NOS TERMOS DO §2º DO ARTIGO 15 DA LEI 8.666/93

Protocolo n.º 470/2004
Concorrência n.º 09/2004
Objeto: Aquisição de medicamentos, mediante sistema de Registro de Preços.
Detentora da Ata: AB Farmo Química Ltda.

R\$0,0356 item 174 no valor unit. de R\$1,27; item 175 no valor unit. de R\$1,61; item 189 no valor unit. de R\$1,97; e item 204 no valor unit. de R\$0,031.
Detentora da Ata: Produtos Roche Químicos e Farmacêuticos S.A.

Campinas, 08 de setembro de 2004
ADAIL DE ALMEIDA ROLLO

Presidente

COMISSÃO PERMANENTE DE LICITAÇÕES
AVISO DE JULGAMENTO DE PROPOSTAS

Protocolo n.º 1963/2004
Concorrência n.º 16/2004 - Aquisição de material hospitalar, mediante sistema de Registro de Preços.
Diante dos elementos constantes no presente protocolado, HOMOLOGO a licitação epígrafada. ADJUDICO o seu objeto na forma do julgamento da Comissão Permanente de Licitações, conforme abaixo indicado:

Campinas, 08 de setembro de 2004
A COMISSÃO

COMISSÃO PERMANENTE DE LICITAÇÕES
AVISO DE JULGAMENTO DE HABILITAÇÃO

Protocolo n.º 2643/04
Concorrência n.º 21/04 - Aquisição de hortifrutigranjeiros, mediante sistema de Registro de Preços.
A Comissão Permanente de Licitações, após apreciação dos documentos apresentados na licitação epígrafada, DECIDE:

Campinas, 08 de setembro de 2004
A COMISSÃO

DIRETORIA ADMINISTRATIVA - ÁREA DE CONTABILIDADE
BALANCETE FINANCEIRO RELATIVO AO MÊS DE AGOSTO/2004

Table with financial data including columns for RECEITA, SALDO DO MÊS ANTERIOR, ARRECADAÇÃO NO MÊS, TOTAL, DESPESA, SALDO DO MÊS ANTERIOR, DESPESAS EMPENHADAS NO MÊS, and TOTAL.

ARMANDO DOMINGOS BARTONE
Chefe da Área de Contabilidade - CRC-SP 200956/0-4 CPF: 029.858.118-30
IVAN AZEVEDO PESSOA
Diretor Administrativo HOSP. MUNIC. DR. MÁRIO GATTI
DR. ADAIL DE ALMEIDA ROLLO
Presidente - HOSP. MUNIC. DR. MÁRIO GATTI

Expediente

Diário Oficial do Município de Campinas

Quinta-feira, 9 de Setembro de 2004

O Diário Oficial do Município de Campinas
Lei nº 2819/63 é uma publicação
da Prefeitura Municipal de Campinas

Prefeitura Municipal de Campinas

Avenida Anchieta 200, Centro
19 3735-0762
www.campinas.sp.gov.br
gabinete.decom@campinas.sp.gov.br

Governo Democrático e Popular

Prefeita Izalene Tiene
Sec. de Governo 3735-0706 Lauro Camara Marcondes
Sec. de Administração 3735-0339 Maria Tereza Domingues
Sec. de Assistência Social 3735-0280 Rita de Cássia Angarten Marchiore
Sec. Municipal de Cooperação Internacional e Ciatec 3256-5433 Mário Dino Gadioli
Sec. Municipal de Educação 3735-0371 Corinta M. G. Geraldi
Sec. Municipal de Finanças 3735-0201 José Luis Pio Romera
Sec. Municipal de Habitação 3772-4470 Fernando Vaz Pupo
Sec. Municipal de Obras e Projetos 3735-0300 Sílvia Faria
Sec. Municipal de Planejamento, Desenvolvimento Urbano e Meio Ambiente 3735-0221 Fabio Silveira Bemils
Sec. Municipal de Recursos Humanos 3735-0156 Carlos Fernando Bulhões Maldonado de Oliveira
Sec. Municipal de Saúde 3735-0283/0287 Maria do Carmo Cabral Carpintéro
Sec. Municipal de Transportes 3735-0224/0504 Marcos Pimentel Bicalho
Sec. Municipal de Cooperação nos Assuntos de Segurança Pública 3241-0110 Maria Cristina von Zuben
Sec. Municipal de Assuntos Jurídicos e da Cidadania 3735-0271 Marília Cristina Borges
Sec. Municipal de Cultura, Esportes e Turismo 3705-8000 Valter Ventura da Rocha Pomar
Sec. Municipal de Serviços Públicos 3735-0754/0860 Ronaldo Hipólito Soares
Sec. Municipal de Desenvolvimento Econômico e Trabalho 3735-0716/0830 Paulo Daniel da Silva
Escritório de Planejamento da Cidade Coordenador: Araken Martinho
Coodenadoria do Orçamento Participativo 3735-0711 José Reinaldo Braga
Coordenadoria da Mulher 3735-0722/0730 Rosângela Rigo
Coordenadoria da Juventude 3735-0763/0759 Andréa Bessa
Coordenadoria da Comunidade Negra 3735-1036 Carolino Fausto Antonio
Grupo de Desenvolvimento Rural Sustentável e Segurança Alimentar 3746-1019 Coordenador: Nestor Amâncio Alves Júnior
Ouvidoria 0800-7727456 José Alberto da Silva Curado
SETEC 3234-4181 Elvis Humberto Poletto
IMA 3739-6000 Artur Scavone
Hospital Municipal Dr. Mário Gatti 3772-5700 Adail de Almeida Rollo
Sanasa 3735-5000 Ricardo Farhat Schumann
Ceasa 3746-1550/1002 Mário Biral
Fundação José Pedro de Oliveira 3289-2886/3289-5377 Ari Fernandes
Cohab 3772-4470 Fernando Vaz Pupo
Junta de Serviço Militar 3735-0361 Presidenta da Junta Prefeita Izalene Tiene Representante da prefeita Cesário Silva

Coordenadoria Especial de Comunicação

decom@campinas.sp.gov.br

Coordenador e Diretor de Comunicação Social Alípio Freire	Jornalista responsável pelo conteúdo editorial Alípio Freire
Edição Adriana Miranda Jary Mércio	Projeto Gráfico Caco Bisol
Edição de Arte João Roberto Marcondes do Amaral André Luiz A. Beraldo	IMA Edição, Diagramação e Distribuição
Fotos Luiz Granzotto Valéria Abras Roberto De Biasi	Impressão O Liberal
	Tiragem 10 mil exemplares

EMPREGOS

Vagas disponíveis no PAT – Campinas

Rua Cândido Gomide, 196, Jardim Guanabara

Interessados nas vagas devem comparecer às 8h para retirada de senhas.

Levar Carteira de Trabalho e RG para fazer cadastro.

Ocupação	Sexo	Idade	Escolaridade	Experiência/meses
Torneiro mecânico ferramenteiro (possuir curso)	M	20 a 50	ensino médio completo	24
Caldeireiro (trabalhar em Valinhos, conhecimento em solda elétrica, estruturas metálicas, montagem de suporte e tubulações de aço carbono)	M	18 a 50	ensino médio completo	36
Operador de retro-escavadeira (habilitação "C", "D" ou "E")	M	30 a 45	ens. fundamental completo	24
Operador de motoniveladora (habilitação "C", "D" ou "E")	M	35 a 48	ens. fundamental completo	24
Empregada doméstica (para morar)	F			12
Ajudante de eletricitista (de ônibus)	M	18 a 30	ens. fundamental (7ª série)	12
Trocador de moldes plásticos	M	20 a 45	ens. fundamental (4ª série)	12
Costureira (máquina reta)	F	25 a 40	ens. fundamental (4ª série)	12
Eletricista de veículos (de ônibus, conhecimento em injeção eletrônica, motor partida)	M	21 a 45	ens. fundamental (7ª série)	36
Funileiro de autos (reparos em ônibus)	M	19 a 38	ens. fundamental (7ª série)	24
Passadora (de roupas finas, para trabalhar em Vinhedo)	F	25 a 50	ens. fundamental (4ª série)	06
Motorista careteiro (possuir CNH "E", com curso MOPP, trabalhará em vários Estados, trazer curriculum)	M	28 a 45	ens. fundamental (4ª série)	24
Torneiro mecânico (para trabalhar em Jaguariúna, conhecer instrumentos de medição)	M	28 a 45	ens. fundamental (6ª série)	60
Gerente comercial (experiência na venda de serviços de segurança)	M	25 a 50	ensino médio completo	36
Monitora corte e costura (conhecer máquinas industriais: Galoneira, Overloque, reta e cortadeira)	F	25 a 45	ens. fundamental completo	12
Babá (p/ morar)	F	21 a 40	ens. fundamental (4ª série)	06
Alinhador balanceador de veículos	M	18 a 50	ens. fundamental (4ª série)	06
Motorista de caminhão MUNCK (com curso do Senai ou equivalente)	M	25 a 50	ens. fundamental (4ª série)	24
Caseiro (trazer atestado de antecedentes criminais, casal sem filhos)	M	20 a 50	analfabeto	06
Operador de empilhadeira (lateral elétrica/gás)	M	24 a 35	ensino médio completo	12
Motorista de caminhão TRUCK (curso MOPP/ direção defensiva/habilitação "D")	M	30 a 50	ens. fundamental (5ª série)	24
Programador de torno CNC (trabalhar em Jaguariúna)	M	25 a 40	ens. fundamental (7ª série)	36
Auxiliar de costura (saber costurar à mão)	F	25 a 40	ens. fundamental (4ª série)	06
Coordenador operacional (trazer curriculum)	M	25 a 45	ensino médio completo	24
Tesoureiro (com habilitação para carro)	F/M	25 a 45	ensino médio completo	36
Instrumentista (manutenção preventiva e corretiva na área industrial, curso de instrumentação, para trabalhar em Paulínia)	M	21 a 45	ensino médio completo	24
Frezador de ferramenta (experiência em fresa convencional e instrumentos de medição, para trabalhar em Jaguariúna)	M	25 a 40	ens. fundamental (6ª série)	36
Desenhista (Auto Cad na área de mecânica)	M	20 a 35	ensino médio completo	24
Babá	F	18 a 50	ens. fundamental (4ª série)	12
Soldador (solda MIG, TIG)	M	25 a 48	ens. fundamental completo	72
Torneiro Mecânico	M	25 a 50	ensino médio completo	36
Garçonete	F	21 a 35	ens. fundamental completo	03
Pedreiro (tomar uma condução para Distrito Industrial)	M	20 a 45	ens. fundamental (4ª série)	12
Encarregado de obras (tomar uma condução para Distrito Industrial)	M	30 a 45	ens. fundamental completo	24
Marceneiro	M	20 a 45	alfabetizado	24
Torneiro mecânico (possuir curso SENAI)	M	25 a 50	ens. fundamental completo	36
Conferente (possuir informática)	M	20 a 40	ensino médio completo	24
Motorista de entrega (possuir curso MOPP)	M	20 a 40	ensino médio (1ª série)	24
Ajudante de caminhão	M	20 a 40	ensino médio (1ª série)	24
Mecânico de refrigeração (Self Chiller)	M	25 a 35	ens. fundamental completo	60
Mecânico de regulação de velocidade	M	20 a 38	ensino médio completo	24
Ajudante de mecânico de refrigeração	M	20 a 35	ens. fundamental completo	24
Vendedor interno	F/M	21 a 50	ensino médio (1ª série)	06
Caseiro (casal sem filhos para morar em Jaguariúna)	F/M	30 a 50	ens. fundamental (4ª série)	24
Vendedor de fretes aéreos (com veículo próprio)	F/M	25 a 50	ensino médio completo	24
Motorista de caminhão basculante (CNH "D", curso MOPP)	M	25 a 50	alfabetizado	36
Eletricista de manutenção (possuir curso elétrica/eletrônica)	M	21 a 40	ensino médio completo	36
Fiscal de loja	F/M	20 a 45	ensino médio completo	12
Açougueiro	M	18 a 45	ens. fundamental (4ª série)	12
Auxiliar administrativo (vaga temporária)	F/M	24 a 50	ensino médio completo	12
Mestre de obras	M	25 a 50	ens. fundamental (4ª série)	24
Desenhista projetista mecânico (para trabalhar em Sumaré)	M	21 a 35	ensino médio completo	12
Eletricista de manutenção predial (com curso do Senai ou equivalente)	M	20 a 40	ens. fundamental (7ª série)	24
Auxiliar de loja (uma condução para Parque Universitário)	F/M	18 a 35	ensino médio completo	0
Auxiliar de tesouraria	F/M	21 a 40	ensino médio completo	06
Acabador de bancada de mármore	M	17 a 40	ens. fundamental (4ª série)	24
Marceneiro	M	20 a 45	alfabetizado	24

Fonte: PAT-Campinas

Palácio reabre nesta sexta

Obras de restauração serão entregues na data que marca os 3 anos do assassinato do prefeito Toninho

PALOMA LOPES

Um dos principais patrimônios históricos de Campinas, o Palácio dos Azulejos, reabre suas portas amanhã para comemorar a conclusão da primeira fase de restauração do prédio. A obra será entregue na data que marca os três anos do assassinato do prefeito Antônio da Costa Santos e faz parte do Projeto Centro. O projeto implica na recuperação e restauro de pontos e prédios históricos nesta região da cidade.

Os andaimes necessários para auxiliar na reforma da área externa do Palácio dos Azulejos foram retirados na semana retrasada.

INTERVENÇÕES DE EMERGÊNCIA

Segundo Antônio Luís Ramos Sarasá Martin, coordenador das obras de conservação e restauração do Palácio dos Azulejos, os primeiros meses de obras no Palácio dos Azulejos foram marcados por intervenções emergenciais no telhado e reparos nas infiltrações. Para a restauração de um patrimônio histórico como o Palácio dos Azulejos, os profissionais tiveram que recorrer às prospecções - exames prévios que consistem na investigação dos antigos elementos do prédio - para auxiliar e orientar todo o trabalho.

Atualmente, as obras entram no sexto mês com o trabalho de 75 homens. Antes do início da reforma, o Palácio apresentava diversos problemas.

"Estamos realizando o restauro do piso, azulejaria, marcenaria e pintura, entre outros. Além disso, fizemos a descupinização do local, uma vez que foram identificados três focos principais de cupins e pragas que estavam se alastrando por várias salas", diz o coordenador das obras.

PETROBRÁS DISPONIBILIZOU R\$ 2 MILHÕES PARA OBRAS

Os recursos para as obras - R\$ 2 milhões disponibilizados pela Petrobras, e outros R\$ 200 mil por parte da iniciativa privada - são provenientes da Lei Rouanet de Incentivo à Cultura.

Fotos: Roberto De Biasi

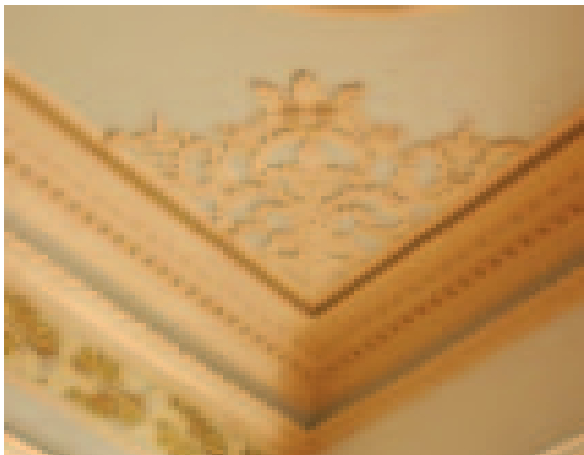
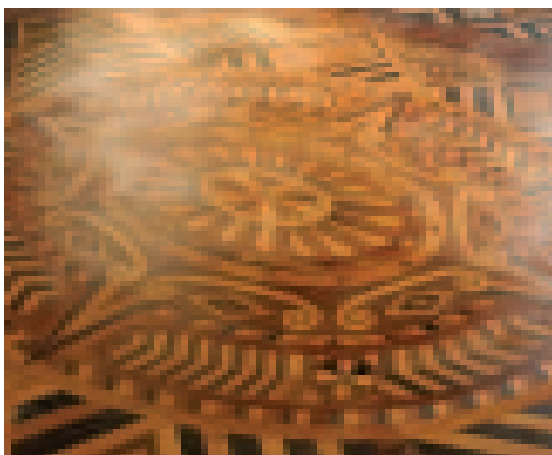
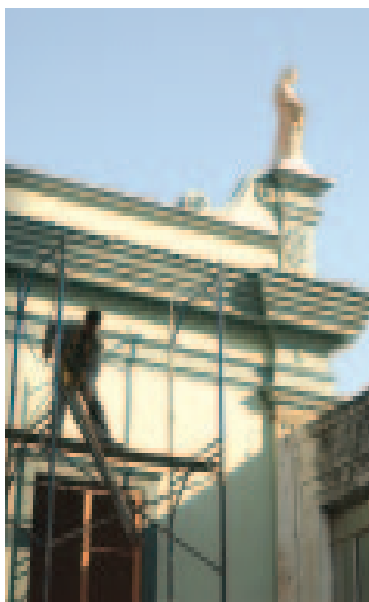
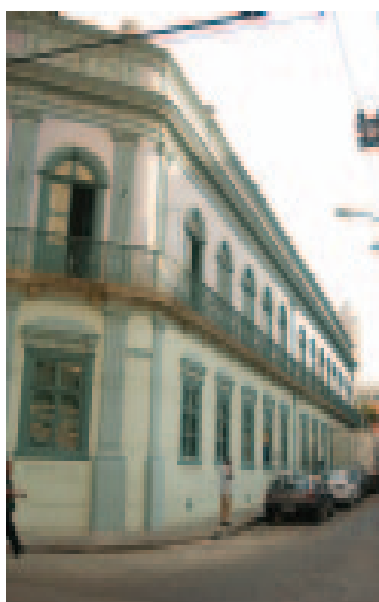
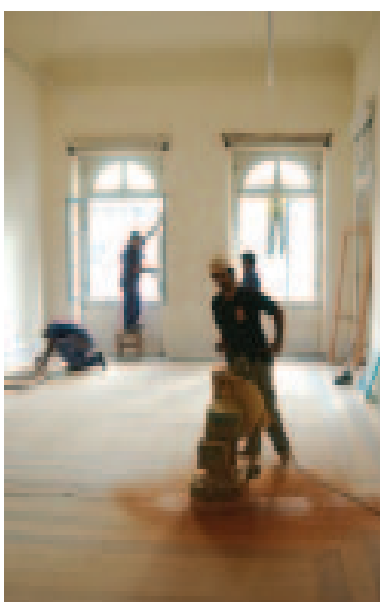
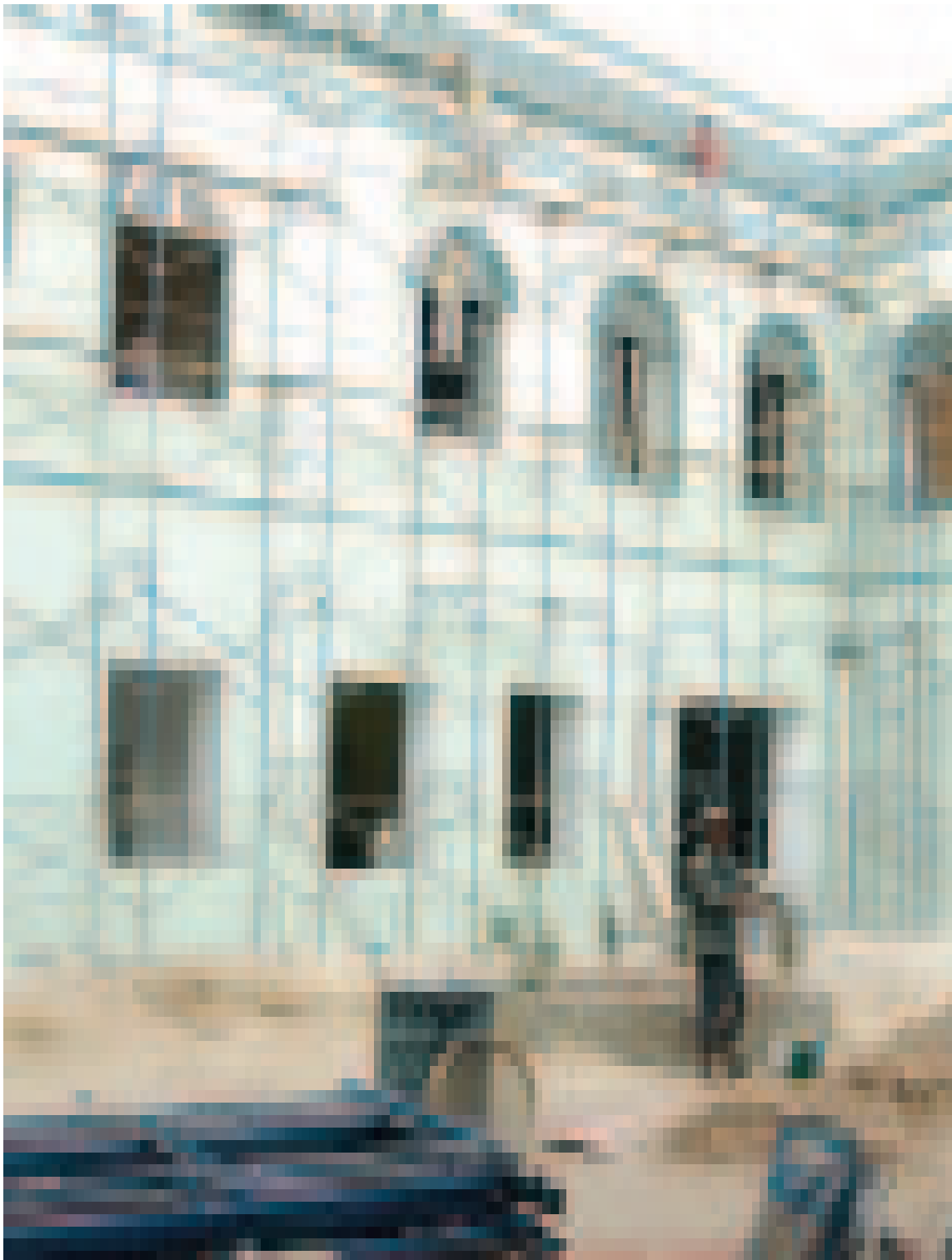

Trabalhadores dão os retoques finais na fachada e nos diversos ambientes interiores do Palácio dos Azulejos. A partir de amanhã, o Palácio, que abriga o Museu da Imagem e do Som, estará aberto ao público. Nas fotos inferiores detalhes de piso trabalhado em marchetaria, e cantoneira de teto

AGENDA CULTURAL



Sessão de cinema na praça

Cinema

Na praça

A História de Javé, vilarejo no sertão baiano, será exibida hoje no Projeto Cinema na Praça. A apresentação será na praça Bento Quirino, Centro, a partir das 19h. Durante todo dia, estará funcionando a tradicional feira de artes e artesanatos. Com roteiro e direção de Eliane Caffé, Narradores de Javé faz uma relação entre o real e o ficcional. No filme, esses gêneros narrativos se completam e se misturam, fazendo com que o espectador possa classificá-lo da forma que melhor lhe convém

No Macc

O Museu da Imagem e do Som de Campinas (MIS) inicia com Luis Buñuel o ciclo Mestres do Cinema, com apoio da 100% Vídeo. Os filmes serão exibidos no Museu de Arte Contemporânea José Pancetti (Macc). A entrada é franca. O Macc fica na avenida Benjamin Constant, 1633, Centro

Viridiana (1961, 91' -P&B)

Com Silvia Pinal, Francisco Rabal, Fernando Rey Palma de Ouro no Festival de Cannes, *Viridiana* é um dos filmes mais polêmicos dos anos 60. Às vésperas de ser ordenada freira, Viridiana passa uns dias na mansão do seu tio pervertido, que, obcecado pela sua beleza, tenta seduzi-la de todas as maneiras. Uma das obras-primas do cineasta. O filme escandalizou os católicos com a cena da Santa Ceia dos mendigos, em paródia à pintura de Leonardo da Vinci

Dia: Sexta-feira, 10 de setembro

Horário: 19h

Tristana (1970, 95')

Com Catherine Deneuve, Fernando Rey, Franco Nero
O filme revela uma paixão mórbida entre a jovem *Tristana* e seu tutor, o sexagenário Don Lope, com quem, após a morte da mãe, ela vai morar. No princípio ele a trata como filha, mas depois eles se tornam amantes. A presença de um outro homem, mais jovem, provoca uma mudança radical nessa relação

Dia: sábado, 11 de agosto

Horário: 16h

Ensaio de Um Crime (1955, 90')

Com Ernesto Alonso, Miroslava Stern, Rita Macedo.

Trata-se de um dos filmes fundamentais da fase mexicana do mestre Luis Buñuel. Narra em *flashback* a intrigante história de Archibaldo de La Cruz, que confessa ser um *serial killer*. Interrogado pela polícia, ele relembra sua vida e a origem de sua obsessão por mulheres. Mesclando suspense, psicanálise freudiana e humor negro, o filme é uma pequena obra-prima, cultuada por cinefilos de todo o mundo, como o cineasta Pedro Almodóvar e o crítico André Bazin

Dia: domingo, 12 de agosto

Horário: 16h